

AMOSTRA

Prefeitura de Cambé/PR

**REVISÃO
DE
VÉSPERA**



memoriza.ai



FALA, FUTURO APROVADO NO CONCURSO DA PREFEITURA DE CAMBÉ/PR!

Seja muito bem - vindo!

VOCÊ ACABA DE BAIXAR A AMOSTRA DO MEMORIZA.AÍ PARA ESTE CONCURSO.

O **Memoriza.aí** é um material que contém **dicas estratégicas** dos assuntos que certamente vão cair na sua prova!

Nossa equipe pedagógica realizou uma **análise** de **mais de 50000 questões** de **concursos anteriores** e identificou os **assuntos chave** que sempre se repetem nas últimas provas.

Por meio dessa **análise** das questões da **banca** e do **concurso** desenvolvemos um **material específico** com **dicas ilustradas** e **gatilhos emocionais** para melhorar sua memorização, de modo que você poderá focar exatamente nos assuntos que serão cobrados na sua prova.

Veja no gráfico abaixo uma breve demonstração dos **temas mais frequentes** das **provas** identificados pela nossa equipe pedagógica:



É como se a gente fizesse todo **trabalho duro** por você e te entregasse o que você precisa. Com isso, **você ganha muito tempo!**

Veja só o depoimento de um de nossos alunos que foi **APROVADO** recentemente no concurso:

Oiii! Boa tarde!

Ana Luiza



Pensei mto antes de vir aqui, mas sei que feedbacks são importantes, e eu não podia deixar de agradecer pelo material. Ano passado comprei o material da EBSERH de vocês, e fui aprovada em segundo lugar, no HUNIFAP.

Foi o único material que estudei, e por ser de fácil linguagem e bem gráfico (eu sou muuuuito visual), deu mto bom pra mim!

Parabéns pelo trabalho!!

Caso tenha qualquer dúvida, você pode entrar em contato conosco enviando seus questionamentos para o suporte:

 contato@memorizaai.com.br

OU

 [clique aqui](#) para acionar nosso time via **whatsapp**.

QUER SER O PRÓXIMO APROVADO?

[clique aqui e saiba como](#)

CONTEÚDO PROGRAMÁTICO

Abordamos **todas as disciplinas exigidas** do edital

NO MATERIAL COMPLETO VOCÊ TERÁ ACESSO AS DISCIPLINAS DE:



Técnico em Enfermagem (clique para acessar)

- Língua Portuguesa
- Matemática
- Informática Básica
- Conhecimentos Específicos



Assistente Administrativo (clique para acessar)

- Língua Portuguesa
- Matemática
- Informática Básica
- Conhecimentos Específicos



Enfermeiro (clique para acessar)

- Língua Portuguesa
- Matemática
- Informática Básica
- Conhecimentos Específicos

VEJA ABAIXO A AMOSTRA COM O FORMATO DO MATERIAL QUE VOCÊ PODE TER ACESSO PARA AUMENTAR SUA PONTUAÇÃO NESTA RETA FINAL!

→ clique aqui para conhecer o material completo

CONHECIMENTOS GERAIS

memorize.ai

DICA

DICAS PARA ACERTAR A ACENTUAÇÃO

1 - COMPREENDA A FUNÇÃO DE CADA ACENTO

- agudo (´) — indica a tônica da sílaba com **som aberto**.

Exemplo: pé, forró;

- circunflexo (^) — indica a tônica da sílaba com **som fechado**.

Exemplo: vovô, crochê. Também é usado para **indicar o plural** de alguns verbos na 3ª pessoa. Exemplo: (ele) tem, (eles) têm;

- grave (˘) — no Português, é usado apenas para **indicar a crase**.

Exemplo: ir à escola;

- til (~) — indica a **nasalização de uma vogal**, geralmente em ditongos nasais.

Exemplo: mãe, irmão, eleições.

2 -QUAIS SÃO AS DIFERENÇAS ENTRE ACENTUAÇÃO TÔNICA E ACENTUAÇÃO GRÁFICA?

Acentuação tônica: refere-se à **pronúncia da palavra**. A sílaba com **acento tônico** é aquela com **pronúncia** mais forte e enfática.

Acentuação gráfica: refere-se aos sinais de acentuação usados na **escrita** para **indicar o acento tônico**. Trata-se **especificamente** do **acento agudo** (para indicar ênfase com sons abertos) e do **acento circunflexo** (para indicar ênfase com sons fechados).

Observe as seguintes palavras e note a diferença entre elas:



sab**ia** – viv**i**do – vit**i**ma

sáb**ia** – ví**vi**do – ví**ti**ma

Perceba que o **acento tônico** nas **palavras da primeira linha** recai sobre a **penúltima sílaba** e que **não há acento gráfico** nessas palavras. Já na **segunda linha**, o **acento tônico** recai sobre a **antepenúltima sílaba**, havendo **acento gráfico** nelas para **indicar essa sílaba tônica**.

DICA

HIPÔNIMOS

Hipônimos são **palavras que têm um relacionamento de inclusão ou hierarquia com outras palavras**. Isso significa que um hipônimo é **uma palavra cujo significado está contido no significado de outra palavra mais geral**, chamada de hiperônimo.

Em outras palavras, um hipônimo é uma subcategoria ou subconjunto de um hiperônimo.



alguns exemplos:



Hiperônimo: Animal - Hipônimos: Cachorro, Gato, Cavalo, Pássaro;



Neste exemplo, **"animal"** é o **hiperônimo** que abrange diversas categorias de animais, e **"cachorro"**, **"gato"**, **"cavalo"** e **"pássaro"** são **hipônimos** que representam subcategorias específicas de animais.

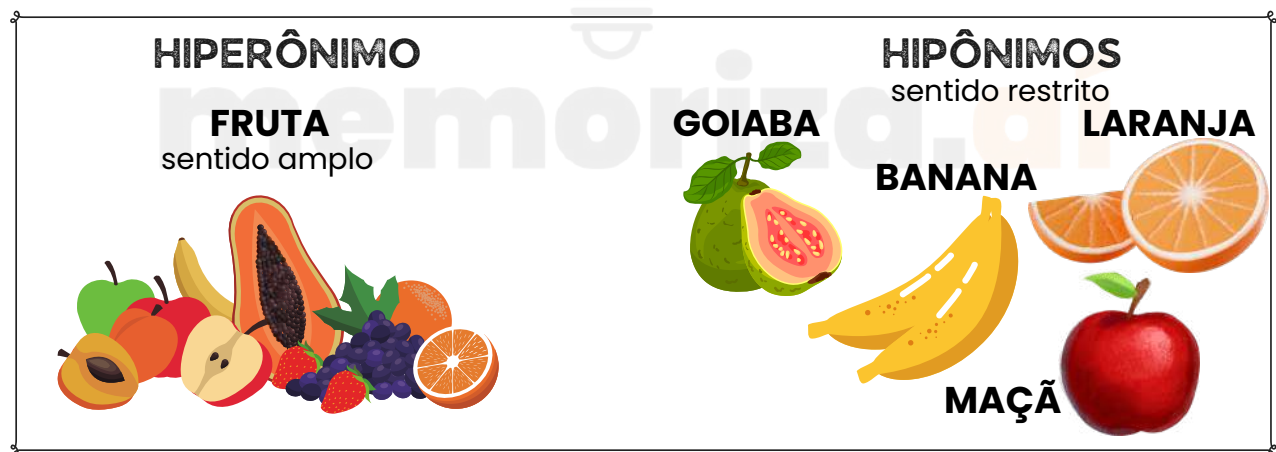

Os hipônimos são uma maneira de organizar e classificar palavras com base em seus relacionamentos semânticos e podem ser úteis para entender como as palavras estão relacionadas e como se encaixam em categorias mais amplas.

DICA

COLOCAÇÃO PRONOMINAL IV



MESÓCLISE

A **mesóclise** acontece quando o **pronome oblíquo aparece no meio do verbo, entrecortando a palavra**. O **pronome liga-se ao verbo por meio do hífen**. A mesóclise pode ocorrer se **duas condições acontecerem**:

- ✓ **Não** houver **justificativa para uso de próclise** (ou seja, não há nenhuma palavra atrativa antes do verbo); e
- ✓ O **verbo estiver conjugado no tempo futuro do modo indicativo** (seja futuro do presente, seja futuro do pretérito).

Observe:

Informar-lhe-ei assim que possível.

Nesse caso, a forma verbal "**informarei**" está cortada ao meio pelo pronome "**lhe**", sendo um **exemplo de mesóclise**. Isso ocorreu pois **não há nenhuma palavra atrativa antes do verbo e porque a conjugação está no tempo futuro do presente do modo indicativo**.

→ EXEMPLOS DE MESÓCLISE

- **Consultar-lhe-ei** sobre esse assunto amanhã.
- **Dir-lhe-iam** as novidades se fosse possível.
- **Revelar-nos-ia** os segredos se pudesse.

A mesóclise praticamente **não existe** na linguagem oral e na linguagem escrita informal.

PORTANTO, SE HOUVER FATORES QUE EXIGEM TANTO A PRÓCLISE QUANTO A MESÓCLISE NA MESMA FRASE, A PRÓCLISE PREVALECERÁ.

→ Mesóclise em locuções verbais

O pronome tende a aparecer entrecortando o primeiro verbo (verbo auxiliar).

Verbo auxiliar + **pronome oblíquo** + verbo auxiliar + verbo principal

Ter-nos-iam informado sobre o resultado muito tempo antes, mas não foi possível.

DICA

CONCORDÂNCIA VERBAL II

TIPOS DE SUJEITO



1

SUJEITO SIMPLES

☛ Ocorre quando há apenas um núcleo (uma palavra principal) representando o sujeito.

Exemplo: O vizinho está chamando.

➡ Aqui, "vizinho" é o núcleo do sujeito.

2

SUJEITO COMPOSTO

☛ Acontece quando o sujeito tem **dois ou mais núcleos ligados entre si**.

Exemplo: Minha mãe e meu irmão amam chocolate.

➡ Os núcleos do sujeito são "mãe" e "irmão".

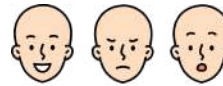

3

SUJEITO OCULTO (OU DESINENCIAL)

☛ O **sujeito não aparece escrito na frase, mas pode ser identificado**:

- pelo **contexto** (quem está falando ou sobre quem se fala);
- ou pela **desinência verbal** (a terminação do verbo).

Exemplo: Estamos muito felizes com a novidade.

➡ O verbo "estamos" indica que o sujeito é "nós".



4

SUJEITO DETERMINADO

☛ É aquele que pode ser **identificado de alguma forma**.

➡ Engloba os sujeitos **simples, compostos e ocultos**.

Exemplo: Carla disse que vai viajar.

➡ O sujeito é "Carla", facilmente reconhecido.

5

SUJEITO INDETERMINADO

☛ Quando **não conseguimos identificar o sujeito**, nem pelo **contexto** e nem pela **forma verbal**.

➡ Geralmente aparece com:

- verbo na **3ª pessoa do singular + "se"** (índice de indeterminação);
- ou **verbo na 3ª pessoa do plural**, sem que se saiba **quem praticou a ação**.

Exemplo: Vive-se bem aqui. (Não sabemos quem vive).

6

SUJEITO INEXISTENTE

☛ Também chamado de **oração sem sujeito**.

➡ Ocorre com **verbos impessoais**, que **não têm sujeito**.

Principais casos:

- **Fenômenos da natureza:** chover, nevar, trovejar...
- **Tempo decorrido:** "Faz dois anos...", "Eram três horas..."
- **Verbo haver no sentido de existir:** "Há muitas dúvidas."

Exemplo: Choveu a semana toda. (Não existe "quem choveu").

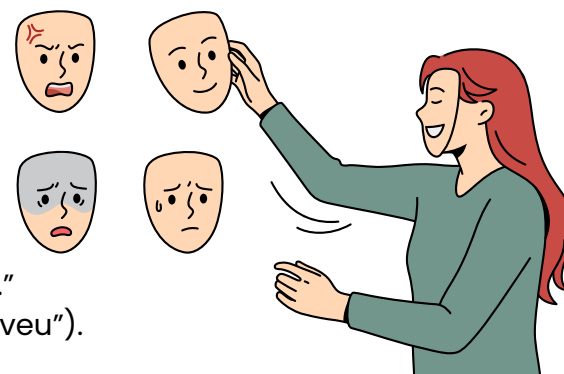

DICA

CONECTIVOS LÓGICOS III

CONECTIVO "OU EXCLUSIVO" (DISJUNÇÃO EXCLUSIVA)

A disjunção exclusiva é um pouco diferente da disjunção comum, pois **requer que exatamente uma das proposições simples seja verdadeira e a outra seja falsa para que a proposição composta seja verdadeira**. Se ambas as proposições simples forem verdadeiras ou ambas forem falsas, a disjunção exclusiva será falsa.



Na disjunção exclusiva, **não há um valor lógico predominante**. Ela depende da contrariedade entre as proposições simples.

EXEMPLO:

"Ou passarei num concurso ou ganharei um bom salário, mas não ambos"

Ela expressa a ideia de que apenas uma das duas afirmações pode ser verdadeira, mas não ambas ao mesmo tempo. Isso é conhecido como "mútua exclusão" ou "ou exclusivo."

A **proposição composta será verdadeira somente quando uma das partes for verdadeira e a outra for falsa**. Qualquer outra combinação resultará em uma proposição composta falsa.

Esse princípio da mútua exclusão é fundamental na lógica e é usado para expressar situações em que eventos ou condições são incompatíveis entre si. **É uma forma precisa de descrever a ideia de que algo não pode acontecer simultaneamente com outra coisa.**



TABELA VERDADE DA DISJUNÇÃO "EXCLUSIVA OU"
SERÁ VERDADEIRA QUANDO UMA PROPOSIÇÃO FOR VERDADEIRA E A OUTRA FALSA.

p	q	$p \vee q$
V	V	F
V	F	V
F	V	V
F	F	F

DICA



CONECTIVOS LÓGICOS VII

TRUQUES MNEMÔNICOS
E ESQUEMAS

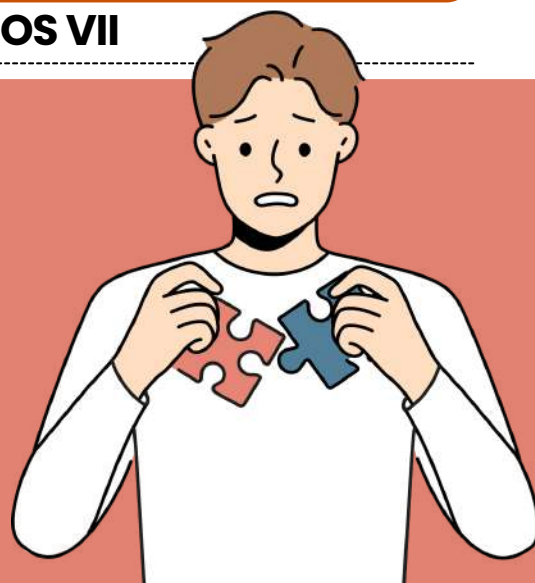

ENTENDA DE UMA VEZ E MEMORIZE CADA CONECTIVO LÓGICO!

CONECTIVO "E" – CONJUNÇÃO (\wedge)

- ✓ Só é **verdadeiro** quando as **duas partes são verdadeiras**.
- **Pensa assim:** as **duas proposições** precisam **trabalhar juntas**.
- Se uma for falsa → tudo fica falso.

CONECTIVO "OU" – DISJUNÇÃO (\vee)

- ✓ É **verdadeiro** quando **por pelo menos uma parte é verdadeira**.
- É o famoso: tem opção!
- Só é falso quando as **duas proposições** forem **falsas**.

CONECTIVO "NÃO" – NEGAÇÃO (\sim)

- ✓ **Inverte o valor lógico**.
- Se era **verdadeiro** → fica **falso**.
- Se era **falso** → fica **verdadeiro**.
- É literalmente "**negar**" a proposição.

CONECTIVO "SE... ENTÃO..." – IMPLICAÇÃO (\rightarrow)

- ✓ Só é falso em uma situação:
- 👉 a parte do "**se**" é **verdadeira**
- 👉 e a parte do "**então**" é **falsa**
- Em todos os outros casos, a **implicação** é **verdadeira**.

CONECTIVO "SE E SOMENTE SE" – BICONDICIONAL (\leftrightarrow)

- ✓ É verdadeiro quando as **duas proposições têm o mesmo valor**.
- As **duas são verdadeiras** ou as **duas são falsas**.
- **Pensa assim:** ou acontecem juntas, ou não acontecem juntas.



DICA

IMPLICAÇÃO LÓGICA III

IMPLICAÇÃO LÓGICA COMPOSTA

COMO RESOLVER QUESTÕES DE IMPLICAÇÃO LÓGICA COMPOSTA?

A implicação lógica composta **refere-se a uma situação em que várias premissas estão relacionadas por meio de conectivos lógicos, e essas premissas juntas implicam uma conclusão**. Para determinar **se a conclusão é válida, você deve analisar as premissas compostas e aplicar as regras da lógica para verificar se a conclusão segue logicamente das premissas dadas**.

✓ **1. Identifique as Premissas:** Veja todas as proposições dadas na questão.

Normalmente aparecem com letras:

- p: "João estuda"
- q: "João passa na prova"
- r: "João trabalha"

Às vezes a premissa já vem composta, por exemplo:

- $p \rightarrow q$
- $(p \wedge r) \rightarrow q$
- $\neg p \vee q$

👁️ *Sempre leia devagar e simbolize.*

✓ **2. Analise as Conexões Entre as Premissas:** Veja quais conectivos as ligam:

- \wedge (E – conjunção)
- \vee (OU – disjunção)
- \neg (negação)
- \rightarrow (implicação)
- \leftrightarrow (bicondicional)

⚠️ *A implicação é a queridinha das bancas!*

✓ **3. Aplique Tabela-Verdade (quando necessário):** Você não precisa montar a tabela inteira, só entender:

🎯 **Regras que resolvem 80% das questões:**

- **Conjunção ($p \wedge q$)** só é verdadeira quando ambas são verdadeiras.
- **Disjunção ($p \vee q$)** só é falsa quando ambas são falsas.
- **Implicação ($p \rightarrow q$)** só é falsa quando $V \rightarrow F$.
- **Negação ($\neg p$)** inverte.
- **Bicondicional ($p \leftrightarrow q$)** é verdadeira quando ambos têm o mesmo valor.

✓ **4. Teste a Conclusão**

- **A banca pergunta:** A conclusão segue das premissas? A argumentação é válida?
- Para isso, verifique:

👉 Existe alguma situação em que as **P premissas** são **verdadeiras** e a **conclusão é falsa**?

- **Se sim** \rightarrow **argumento inválido**
- **Se não** \rightarrow **argumento válido**

DICA

MATEMÁTICA BÁSICA IV

Na regra de três composta inversa, **algumas grandezas são diretamente proporcionais, enquanto outras são inversamente proporcionais**. Isso significa que, **à medida que uma aumenta, a outra diminui, e vice-versa**.

REGRA DE TRÊS COMPOSTA INVERSA

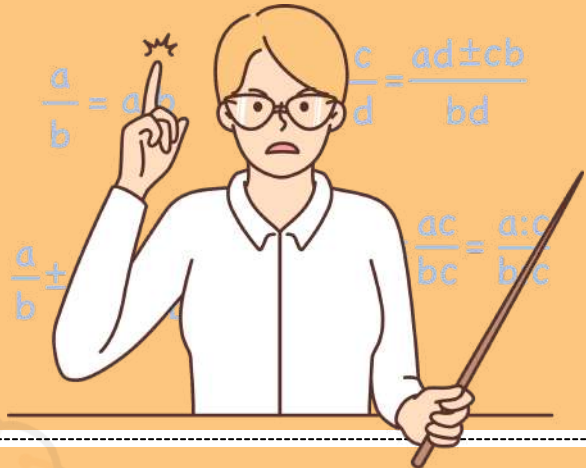

Julgue o item que se segue, relativo a proporcionalidade, porcentagem e juros.

Considere que uma creche com 250 crianças tenha um estoque de alimentos suficiente para fornecer 4 refeições por dia para cada criança durante 18 dias. Nesse caso, se o número de crianças aumentar para 300 e a quantidade de refeições for reduzida para 3 por dia, então o mesmo estoque de alimentos durará 20 dias.

Gabarito: Certo

COMO FAZEMOS ESSE CÁLCULO?

1 Passo 1 – Calcular o consumo total do estoque original

Temos:

- 250 crianças
- 4 refeições por dia
- 18 dias

O consumo total (em "refeições") será: $250 \times 4 \times 18$

Vamos calcular:

$$1.250 \times 4 = 1.000$$

$$2.1.000 \times 18 = 18.000$$

- O estoque disponível é equivalente a 18.000 refeições.

2 Passo 2 – Verificar quantos dias duraria para 300 crianças consumindo 3 refeições/dia

Nova situação:

- 300 crianças
- 3 refeições por dia
- duração = x dias

O consumo diário será: $300 \times 3 = 900$ refeições por dia

Agora usamos o estoque total: $\frac{18.000}{900} = 20$

- O estoque duraria **20 dias**.

DICA

SISTEMAS DE UNIDADES DE MEDIDAS

TEOREMA DE PITÁGORAS

O Teorema de Pitágoras é um dos princípios fundamentais da geometria e **estabelece uma relação importante entre os comprimentos dos lados de um triângulo retângulo.**

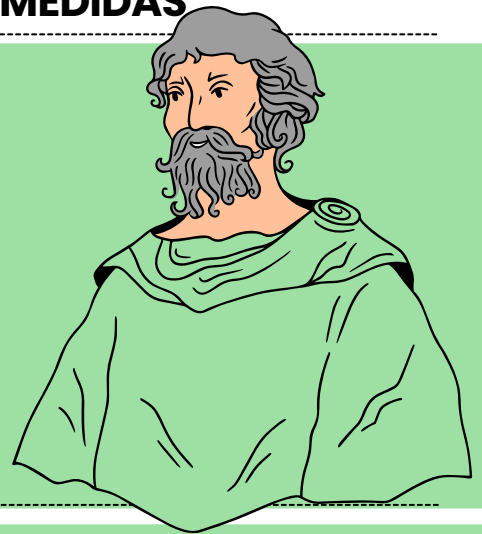

O TEOREMA AFIRMA O SEGUINTE:

Em um triângulo retângulo, **o quadrado da hipotenusa** (o lado oposto ao ângulo reto) **é igual à soma dos quadrados dos outros dois lados.**

Matematicamente, o teorema pode ser expresso da seguinte forma: **$a^2 + b^2 = c^2$**

Onde:

- **c** é o comprimento da hipotenusa.
- **a e b** são os comprimentos dos outros dois lados, chamados de catetos.

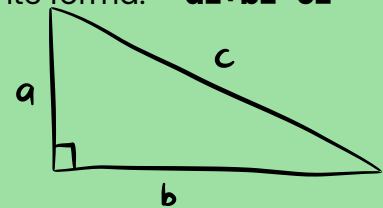

$$a^2 + b^2 = c^2$$



O Teorema de Pitágoras é frequentemente usado para resolver problemas envolvendo triângulos retângulos, **como o cálculo de comprimentos desconhecidos, a verificação da retitude de ângulos e a determinação de medidas em problemas práticos.**

EXEMPLO DA APLICAÇÃO DE PITÁGORAS

Observe na imagem que estamos lidando com um **triângulo isósceles, cujo comprimento da altura não é conhecido.** No entanto, ao traçarmos a altura no triângulo isósceles, percebemos que ela também é a mediana da base. Ao traçar a altura, a figura é dividida em dois triângulos retângulos.

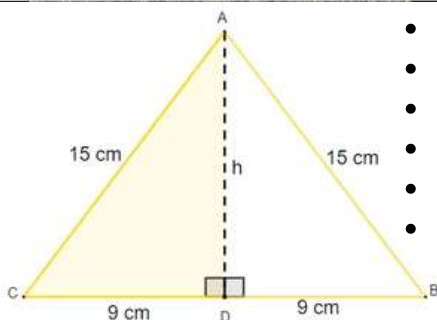

- $15^2 = 9^2 + h^2$
- $225 = 81 + h^2$
- $225 - 81 = h^2$
- $144 = h^2$
- $h^2 = 144$
- $h = \sqrt{144}$

$h = 12$

Conhecendo a altura $h=12\text{cm}$, e sabendo que a base mede 18cm , então agora é possível calcular a área:

$$A = \frac{b \cdot h}{2} \quad A = \frac{18 \cdot 12}{2} \quad A = \frac{216}{2}$$

$A = 108$

DICA

SISTEMA OPERACIONAL WINDOWS

GERENCIAMENTO DE ARQUIVOS I

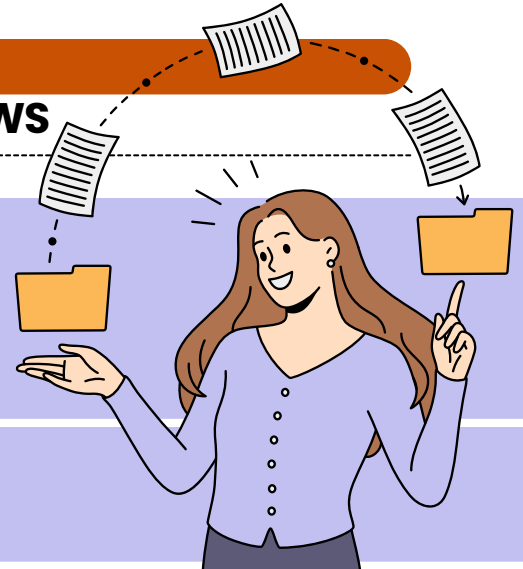

- ✓ O gerenciamento de arquivos é o **conjunto de ações** realizadas para organizar, localizar, mover, copiar, renomear, excluir e classificar arquivos e pastas dentro do sistema operacional.
- ✓ No Windows, essa tarefa é feita principalmente pelo **Explorador de Arquivos**, que oferece recursos visuais e atalhos de teclado para facilitar o trabalho.



atalho







para acessar o Explorador de Arquivos



Já no Windows 11, o Explorador ganhou um design moderno, com menu superior simplificado, ícones coloridos e acesso rápido à nuvem (OneDrive).



não se esqueça desse atalho!

Ação	Caminho / Atalho	Função
 Copiar / Mover	Ctrl + C / Ctrl + X Ctrl V	Duplicar ou mover arquivos e pastas
 Renomear	F2	Alterar nome de arquivo ou pasta
 Excluir permanenten	Delete / Ctrl + Z	Enviar à Lixeira ou desfazer exclusão
 Criar nova pasta	Ctrl + Shift + N	Criar diretório vazio
 Pesquisar arquivos	Campo de busca do Explorador	Localizar por nome, tipo ou data
 Navegar entre pastas	Alt + Seta Esquerda / Direita	Voltar ou avançar na navegação

DICA MALWARES I

PRINCIPAIS CATEGORIAS DE MALWARE I

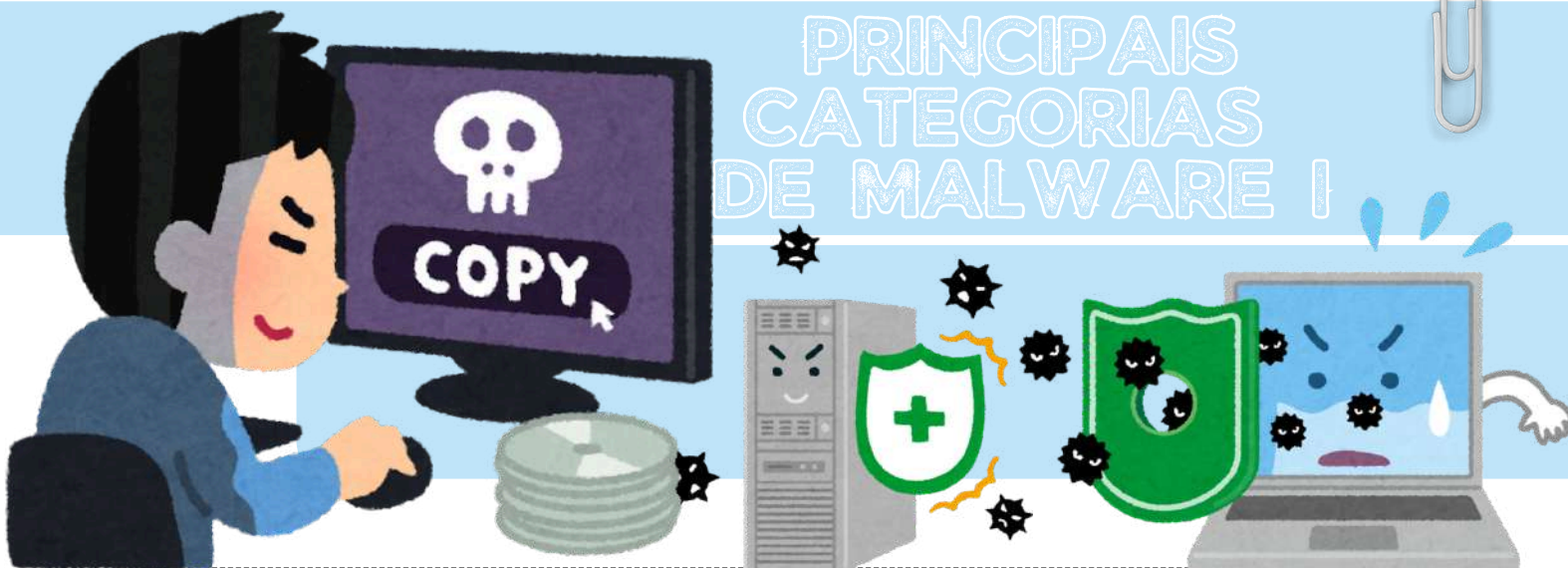

Os malwares, também conhecidos como **software malicioso** ou **pragas virtuais**, são programas de computador projetados com a intenção de realizar **atividades prejudiciais e maliciosas** em sistemas de computadores e dispositivos.

Muitos malwares são projetados para **roubar informações pessoais**, como senhas, números de cartão de crédito, informações bancárias e dados de identificação pessoal. Essas informações podem ser usadas para roubo de identidade, fraude financeira e outros crimes cibernéticos.

Certos malwares têm a **função de corromper ou destruir dados no sistema**. Isso pode causar perda irreparável de informações.

Formas comuns pelas quais os malwares e ataques cibernéticos podem se espalhar e comprometer sistemas e dispositivos:

- Atacantes exploram **vulnerabilidades** em **programas** para obter acesso não autorizado ao sistema.
- **Dispositivos de mídia removíveis**, como pen drives, podem carregar malwares que são automaticamente executados ao serem conectados a um sistema.
- **Sites maliciosos** ou **comprometidos** podem distribuir malwares por meio de downloads automáticos, exploits de navegador ou links maliciosos.
- **Atacantes** podem visar sistemas diretamente usando técnicas como engenharia social ou invasão de rede.
- **Malwares** são distribuídos por meio da **execução de arquivos infectados**, como anexos de e-mail maliciosos, downloads de páginas da web comprometidas, compartilhamento de arquivos infectados e transferência de arquivos entre sistemas comprometidos.



→ clique aqui para conhecer o material completo

ASSISTENTE ADMINISTRATIVO

memorize.ai

DICA

ATRIBUTOS

Os atributos do ato administrativo são características essenciais que **definem a natureza e os efeitos jurídicos** desses atos.

4

Existem **quatro atributos principais** que são geralmente atribuídos aos atos administrativos:

Presunção de Legitimidade

Esse atributo estabelece que os atos administrativos são considerados válidos e legais até que se prove o contrário. Isso significa que, quando um ato é emitido por uma autoridade competente, ele é presumido como correto e em conformidade com a lei, e cabe àqueles que contestam sua validade demonstrar o contrário.

Autoexecutoriedade

Alguns atos administrativos possuem o atributo da autoexecutoriedade, o que significa que a administração pública pode executar diretamente as medidas neles estabelecidas, sem a necessidade de autorização judicial prévia. Isso é frequentemente visto em multas de trânsito, embargos administrativos, entre outros.

Tipicidade

Esse atributo refere-se ao fato de que os atos administrativos são regidos por regras e padrões estabelecidos na legislação ou regulamentação. Eles devem se enquadrar em categorias específicas e seguir critérios predefinidos para serem considerados válidos.

Imperatividade

A imperatividade se refere à força coercitiva dos atos administrativos. Eles têm o poder de impor obrigações, restrições ou determinações aos destinatários, que são legalmente obrigados a cumprir as disposições do ato.

mnemônico
PATI

Presunção de Legitimidade
Autoexecutoriedade
Tipicidade
Imperatividade



Além desses quatro atributos principais, outros atributos menores também podem ser considerados, dependendo do contexto e das características do ato administrativo em questão. Esses atributos fornecem a base para a compreensão das características distintas e do impacto legal dos atos administrativos.

DICA

ADMINISTRAÇÃO PÚBLICA III

XIX - somente por lei específica poderá ser criada autarquia e autorizada a instituição de empresa pública, de sociedade de economia mista e de fundação, cabendo à lei complementar, neste último caso, definir as áreas de sua atuação;



exemplos de **autarquias**

BANCO CENTRAL, INSS, INCRA
regime jurídico
de contratação é **estatutário**

AUTARQUIAS

Você sabe o que é?

A criação de autarquias deve ocorrer **mediante a promulgação de uma legislação dedicada**, uma vez que tais organizações **constituem pessoas jurídicas de direito público, sem fins lucrativos** e se dedicam à execução de funções próprias do Estado.

Lembre-se elas não tem poder legislativo.



exemplos de **fundações públicas**

FUNAI, FUNASA, HEMOCENTRO
regime jurídico
de contratação é **estatutário**

FUNDAÇÕES PÚBLICAS

Você sabe o que é?

As fundações públicas podem ser **estabelecidas por meio de lei ou receber a autorização legal para sua formação**. Quando criadas diretamente por lei, adquirem a natureza jurídica de entidades públicas, assemelhando-se a autarquias (sendo então chamadas de fundações autárquicas).

Quando autorizada sua criação por lei, **assumem a natureza jurídica de entidades privadas de direito público**. Independentemente do cenário, a definição dos campos em que essas fundações atuarão é uma responsabilidade reservada à legislação complementar. Exercem atividades de interesse social, tais como: educação, cultura e também não pode ter fins lucrativos.

DICA

PRINCÍPIOS EXPLÍCITOS DA ADMINISTRAÇÃO PÚBLICA

PRINCÍPIOS EXPLÍCITOS DA ADMINISTRAÇÃO PÚBLICA

Você sabe o que é?

A atuação da Administração Pública, **em todos os seus níveis**, está sujeita à observância de princípios constitucionais específicos: **legalidade, impessoalidade, moralidade, publicidade e eficiência**. Esses princípios **têm aplicação obrigatória em toda a extensão da Administração Pública, abrangendo tanto a esfera direta quanto a indireta, além dos três Poderes (Executivo, Legislativo e Judiciário) e todas as esferas de governo (União, Estados, Distrito Federal e Municípios)**.



A legalidade é um princípio fundamental no contexto de um Estado democrático de direito, **representando a sujeição do Estado às leis**. Através do estrito cumprimento das leis, a vontade do povo é efetivada e, assim, o interesse público é preservado. É importante destacar que ao mencionarmos "lei", não estamos limitando a referência apenas às leis formais, que são elaboradas pelo Poder Legislativo. De acordo com o princípio da legalidade, **todas as normas devem ser respeitadas, incluindo os atos infralegais, como decretos, portarias e instruções normativas**.

Resumidamente falando...

A Administração Pública **deve atuar de acordo com a lei, agindo apenas dentro dos limites estabelecidos pela legislação** e respeitando os direitos dos cidadãos.

DICA

ADMINISTRAÇÃO DE MATERIAIS V

MODALIDADES DE COMPRAS

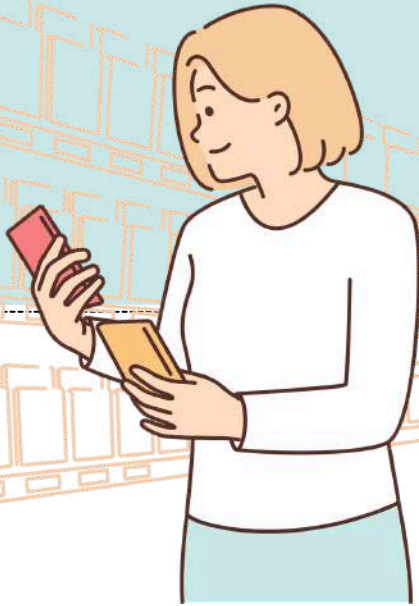

COMPRA COM FOCO EM INVESTIMENTOS

Bens adquiridos desta forma **serão usados no patrimônio imobilizado da empresa e não farão parte do produto final**. A empresa está comprando com o objetivo de investimento, uma vez que **esses itens não serão vendidos no mercado**.

Exemplo: Compra de prédios pela empresa, máquinas de produção e cadeiras.

COMPRA COM FOCO NO CONSUMO

Todos os itens comprados para **integrar o processo produtivo são adquiridos por meio de compras com foco no consumo**. Os materiais que compõem o processo produtivo incluem:

Matérias-primas

Materiais em processamento

Materiais semiacabados

Materiais componentes

Produtos Acabados



COMPRA LOCAL

Uma das formas mais simples de entender, uma vez que essas **compras são realizadas no mesmo país da empresa compradora**.

COMPRA INTERNACIONAL

Ao contrário da compra local, na compra internacional, **o fornecedor dos produtos está em um país diferente do país do comprador**.

COMPRA FORMAL

Esta modalidade é a mais comum no setor público. Refere-se a **modalidade em que a compra passa por um processo rigoroso/formal, como no caso de licitações**.



DICA

GESTÃO PATRIMONIAL V



PATRIMÔNIO PÚBLICO



PATRIMÔNIO IMOBILIÁRIO

- De acordo com as normas brasileiras de contabilidade, o Patrimônio Público é constituído pelo **conjunto de bens e direitos, tangíveis ou intangíveis, onerados ou não, adquiridos, formados, produzidos, recebidos, mantidos ou utilizados pelas entidades do setor público**. Esses bens representam um fluxo de benefícios, presente ou futuro, inerente à prestação de serviços públicos ou à exploração econômica por entidades do setor público e suas obrigações (NBC 16.2 p. 09).
- Os **bens imóveis, por outro lado, incluem aqueles ligados ao terreno (solo) que não podem ser retirados sem que haja destruição ou danos**. Exemplos desses bens incluem *imóveis residenciais, comerciais, edifícios, terrenos, aeroportos, pontes, viadutos, obras em andamento, hospitais, entre outros*.



CADASTRO E REGISTRO DE BENS IMÓVEIS (SPIU)

- O **SPIUNET é o Sistema de Gerenciamento dos Imóveis de Uso Especial que contém dados cadastrais de imóveis usados pela administração pública federal**.
- O sistema é usado por **servidores da SPU e dos setoriais de patrimônio imobiliário dos órgãos federais**. Para acessar o sistema, os usuários devem preencher um formulário e enviá-lo ao setor da SPU responsável por habilitar a senha.
- A **SPU é responsável pela gestão do Patrimônio da União e os dados cadastrais podem ser acessados pelo público em geral** na seção de dados abertos do portal da SPU ou no Portal de Dados Abertos do governo federal.



DICA
CURVA ABC

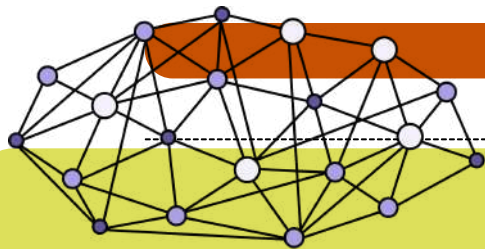

CURVA ABC: OTIMIZANDO A GESTÃO DE ESTOQUES

→ A Curva ABC é um método de classificação de itens baseado no **Princípio de Pareto**, que afirma que 20% dos itens correspondem a 80% do valor total. Essa técnica ajuda na gestão de estoques, controle de compras e tomada de decisões estratégicas.

Classificação da Curva ABC:

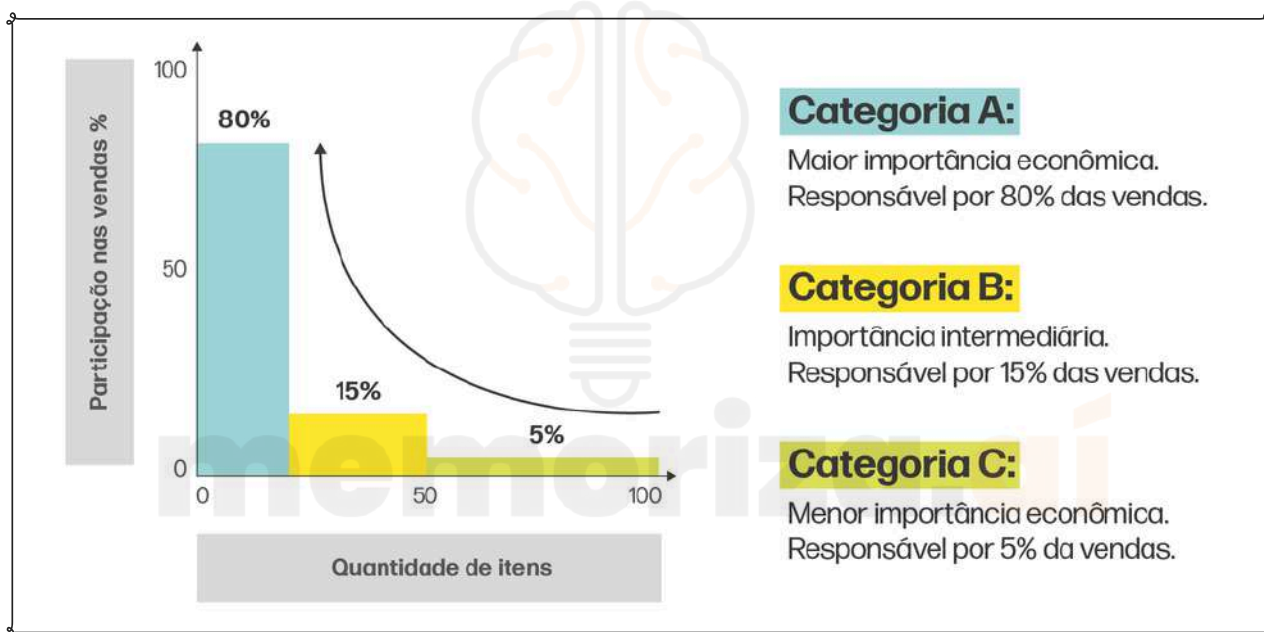

- **Classe A (itens de alto valor e baixo volume):** representam cerca de 20% dos itens, mas 80% do valor total do estoque. Devem ter controle rigoroso e pedidos bem planejados.
- **Classe B (itens de valor intermediário):** representam cerca de 30% dos itens e 15% do valor total. O controle é moderado.
- **Classe C (itens de baixo valor e alto volume):** representam 50% dos itens, mas apenas 5% do valor total. O controle pode ser mais flexível.

Benefícios da Curva ABC:

- ✓ Melhor **controle** do **estoque**
- ✓ Redução de custos com **armazenagem**
- ✓ Otimização da **reposição** de produtos
- ✓ Maior eficiência na **gestão empresarial**



DICAA

LEI N. 14.133/2021 – LICITAÇÕES PÚBLICAS

CRITÉRIOS DE JULGAMENTO DAS PROPOSTAS



QUAIS SÃO OS CRITÉRIOS POSSÍVEIS?

A Administração pode escolher um destes métodos para decidir a proposta vencedora:

- 1 Menor preço 💰
- 2 Maior desconto 📊
- 3 Melhor técnica ou conteúdo artístico 🎨
- 4 Técnica e preço 📊
- 5 Maior lance (leilão) 📈
- 6 Maior retorno econômico 💡

Principais **características** da **licitação internacional** de acordo com a nova lei:



💰 **MENOR PREÇO / MAIOR DESCONTO (ART. 34)**

- Sempre observando os **padrões mínimos de qualidade do edital**.
- Pode incluir **custos indiretos** (manutenção, reposição, impacto ambiental) se forem mensuráveis.

MAIOR DESCONTO = DESCONTO SOBRE VALOR GLOBAL DO EDITAL E APLICADO TAMBÉM AOS ADITIVOS.



🎨 **MELHOR TÉCNICA OU CONTEÚDO ARTÍSTICO (ART. 35)**

- Só avalia qualidade técnica ou artística da proposta.
- Edital define prêmio/remuneração.
- Usado para projetos e trabalhos técnicos, científicos ou artísticos.



⚖️ **TÉCNICA E PREÇO (ART. 36)**

- Combina **nota técnica + nota de preço**.
- Usado quando a **qualidade técnica** é essencial.
- **Proporção**: máx. 70% para técnica.

CASOS COMUNS:

- Serviços técnicos intelectuais 🧠
- Alta tecnologia 💻
- TI e comunicação 📱
- Obras/serviços especiais de engenharia 🏗️
- Objetos com soluções variadas que impactem qualidade/durabilidade.

DESEMPENHO ANTERIOR COM A ADMINISTRAÇÃO CONTA NA PONTUAÇÃO TÉCNICA.



DICA

LEI N. 14.133/2021 – LICITAÇÕES PÚBLICAS



DISPENSA DE LICITAÇÃO

A dispensa ocorre quando a lei permite não realizar licitação, mesmo havendo possibilidade de competição.

A Lei nº 14.133/2021 estabelece os casos em que a licitação é dispensável

5 Contratações internas e institucionais:

- Compra de bens/serviços de órgãos públicos criados para esse fim 🏛️
- Intervenção no domínio econômico 📈
- Contrato de programa com ente federativo 🤝
- Transferência de tecnologia para produtos estratégicos do SUS 🏥
- Profissional técnico para comissão avaliadora 🧠
- Associação sem fins lucrativos de pessoas com deficiência ♿
- Instituição brasileira sem fins lucrativos para ensino, pesquisa e inovação 🎓
- Fundação que produz insumos estratégicos para saúde 🩺
- Entidade sem fins lucrativos para cisternas e acesso à água 💧
- Entidade sem fins lucrativos para Cozinha Solidária 🍲

DETALHES IMPORTANTES

- **Valores** → somatório anual por unidade gestora e por objeto semelhante.
- **Consórcios públicos/agências executivas** → limites dobrados.

http://



Preferência: publicar aviso no site oficial por mín. 3 dias úteis para receber propostas.

Preferência: pagamento via cartão de pagamento (extrato no PNCP).



OBRAS/SERVIÇOS DE ENGENHARIA PARA P&D → SEGUEM REGULAMENTO ESPECIAL.

Emergência = manter serviço público + seguir valores de mercado.





DICA

REDAÇÃO OFICIAL

COMUNICAÇÃO

→ A comunicação é tipo a cola que **une pessoas, grupos e sociedades!** É um verdadeiro balé de troca de ideias, sentimentos e significados, usando tudo, desde a fala até gestos e palavras escritas.

VAMOS AOS INGREDIENTES DESSA RECEITA:

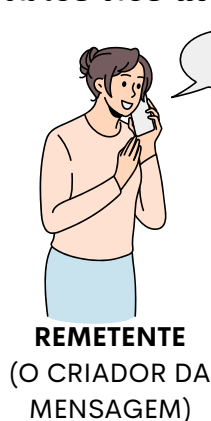

REMETENTE
(O CRIADOR DA MENSAGEM)



DESTINATÁRIO
(O DESTINO FINAL DESSA JORNADA!)

RECEPTOR
(QUEM RECEBE)

CANAL
(A ESTRADA POR ONDE A MENSAGEM VIAJA)



TRANSMISSOR
(O MENSAGEIRO)



TEMOS O RUÍDO
(QUE É COMO A MOSQUINHA CHATA)

como isso funciona?

- **Emissor (ou remetente):** Ele é o responsável por transformar suas ideias em palavras e dar start na conversa.
- **Mensagem:** Ah, esse é o conteúdo do pacote! Pode ser uma ideia brilhante, um sentimento profundo ou até uma fofoca. Pode chegar de **forma verbal** (palavras faladas ou escritas) ou **não verbal** (gestos, caretas, imagens, tudo que você imaginar!).
- **Canal de Comunicação:** Pode ser na **forma de uma conversa**, um e-mail, um desenho ou até um sinal de fumaça! O canal escolhido pode mudar a vibe da mensagem.
- **Receptor (ou destinatário):** Ele é responsável por **decifrar** o que está no pacote e dar seu próprio significado a isso. E claro, pode responder com um feedback, completando o ciclo da comunicação.
- **Feedback:** Essa é a resposta do **receptor!** Pode ser verbal ou não, e serve para mostrar se a mensagem foi entendida, tirar dúvidas ou até dar um joinha ou um "não gostei".
- **Ruído:** Ah, os vilões da comunicação! São as **interferências** que podem bagunçar tudo. Pode ser barulho do lado de fora, preconceitos ou até palavras difíceis que ninguém entende.



DICA

REDAÇÃO OFICIAL

CARACTERÍSTICAS



Segundo o **Manual de Redação Oficial da Presidência da República - MROPR**, a redação oficial é o jeito que o governo tem de escrever **documentos** e se **conectar** com a galera.

E COMO ISSO DEVE SER FEITO?

Essa escrita precisa ser **clara** como água, **objetiva** e **bem concisa**, seguindo as regras do **português!** E não esqueçamos: tem que ser **impessoal** e **formal**, seguindo os padrões que já estão na moda. Esses requisitos são super importantes, nascidos do artigo 37 da Constituição, que diz que a administração pública deve respeitar os princípios da **legalidade, impessoalidade, moralidade, publicidade e eficiência**. Como a **publicidade** e a **impessoalidade** são estrelas brilhantes nesse show, é óbvio que devem guiar a escrita dos documentos e comunicados oficiais!



Os atributos da Redação Oficial são um dos temas mais cobrados nos concursos, uma vez que relaciona-se com os princípios explícitos da Administração Pública.

POR ISSO, ANOTE ESSE **MNEMÔNICO: C - O - C - C - I - F - U** (ISSO VAI TE SALVAR NA HORA DA PROVA).



- C • CLAREZA E PRECISÃO
- O • OBEJTVIDADE
- C • CONCIÇÃO
- C • COESÃO E COERÊNCIA
- I • IMPESSOALIDADE
- F • FORMALIDADE E PADRONIZAÇÃO
- U • USO DA NORMA PADRÃO



DICA

REDAÇÃO OFICIAL

DOCUMENTOS OFICIAIS



Os documentos oficiais são registros escritos que possuem **valor legal** e são emitidos por **autoridades** ou **instituições** governamentais com o objetivo de formalizar ações, decisões, normas, procedimentos, comunicações e outras atividades relacionadas à administração pública.

A principal finalidade desses documentos é **fornecer registros oficiais das atividades**, promover a transparência e a ordem administrativa, além de garantir a segurança jurídica das ações governamentais.

TIPOS DE DOCUMENTOS OFICIAIS

Os documentos oficiais podem variar conforme sua **finalidade** e os **órgãos envolvidos**. Existem três tipos principais:

Ofício Conjunto

- o Empregado quando **mais de um órgão** envia, de forma conjunta, o mesmo documento para um único órgão receptor.
- o As siglas dos órgãos remetentes aparecem na **parte superior**.
- o **Exemplo:** Ofício Conjunto nº 368/2018/SECEX/SAJ

Ofício Circular

- Utilizado quando **um órgão envia** o mesmo documento para **múltiplos órgãos receptores**.
- A sigla na **parte superior** representa apenas o órgão emissor.
- **Exemplo:** Ofício Circular nº 652/2018/MEC

Ofício Conjunto Circular

- o Semelhante ao **Ofício Conjunto**, porém enviado para **mais de um órgão receptor**.
- o As siglas dos órgãos remetentes também estão presentes na **parte superior**.

Exemplo: Ofício Conjunto Circular nº 795/2018/CC/MJ/MRE

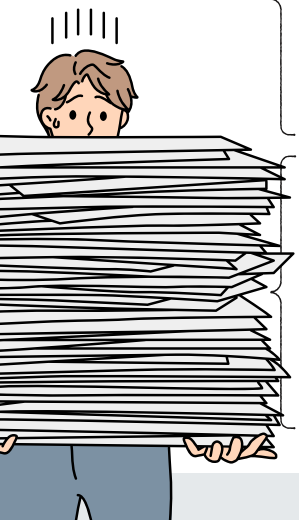

→ clique aqui para conhecer o material completo

TÉCNICO EM ENFERMAGEM

memorize.ai

DICA

LEI N° 8.080/1990 IV

VIGILÂNCIA
EPIDEMIOLÓGICA

A vigilância epidemiológica é um componente essencial da saúde pública que se concentra na **coleta, análise e interpretação de dados relacionados à ocorrência de doenças e agravos em uma população.**

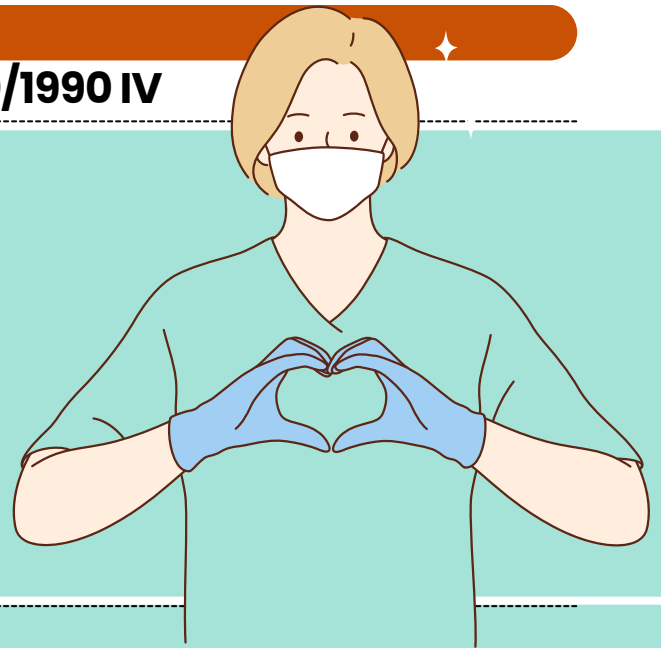

QUAL SEU OBJETIVO?

- Monitorar** a saúde da comunidade;
- Detectar** surtos de doenças;
- Identificar** fatores de risco;
- Recomendar** medidas de prevenção e controle;
- Fornecer** informações para tomada de decisões em saúde pública.

Os profissionais de saúde, epidemiologistas e autoridades de saúde pública trabalham em estreita colaboração para conduzir a vigilância epidemiológica, **coletando e analisando dados de diversos sistemas de informação em saúde, como notificações de casos de doenças, exames laboratoriais e outras fontes de informação.**

A vigilância epidemiológica é uma **ferramenta importante para garantir a saúde pública e a segurança da população**, pois permite a identificação precoce de problemas de saúde, a implementação de medidas de controle eficazes e o acompanhamento de tendências e padrões de doenças.

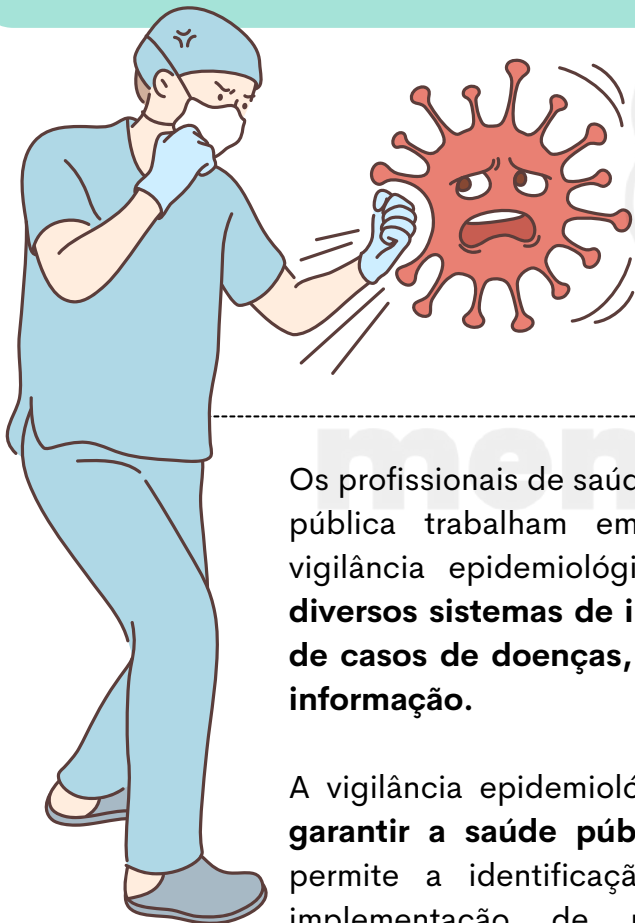

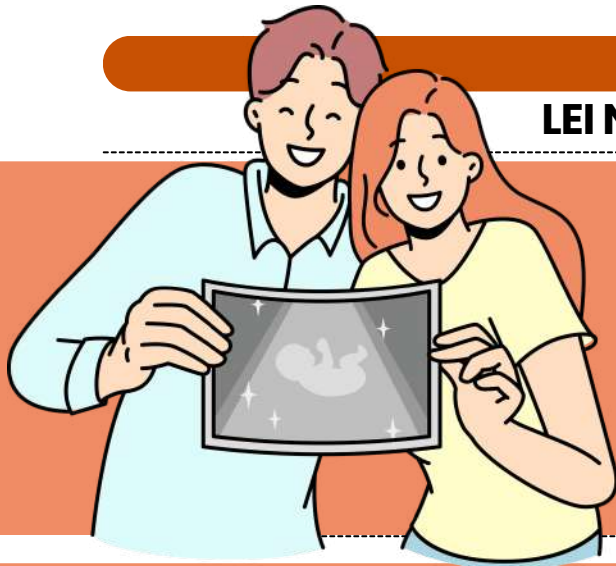

DICA

LEI N° 8.080/1990 XIII

DO SUBSISTEMA DE
ACOMPANHAMENTO
DURANTE O TRABALHO
DE PARTO, PARTO E
PÓS-PARTO IMEDIATO



Os serviços de saúde do Sistema Único de Saúde - SUS, seja na rede própria ou conveniada, são obrigados a autorizar a presença de acompanhante junto à gestante durante o parto.

De 1 (um)
acompanhante
durante todo
período de:

Trabalho de
parto



Parto

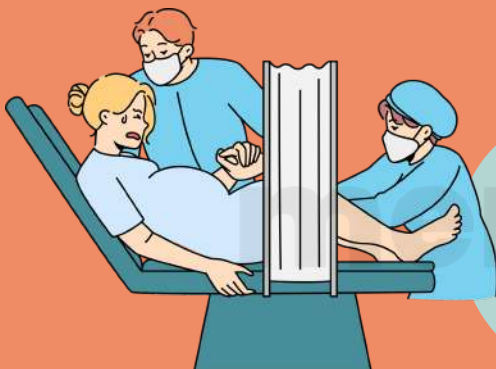

Pós-parto
imediato

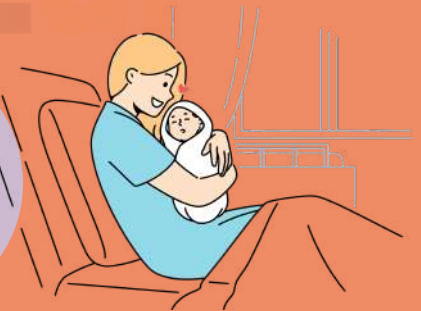

COMO ISSO FUNCIONA?

A lei determina que a **parturiente** escolha uma pessoa para acompanhá-la durante o parto.

As medidas para garantir o cumprimento dessa lei serão especificadas em um regulamento elaborado pelo órgão competente do Poder Executivo.

Todos os hospitais no país devem manter um aviso visível sobre esse direito.

DICA

LEI Nº 8.142/1990 IV

RECURSOS DO FUNDO NACIONAL DE SAÚDE (FNS) I

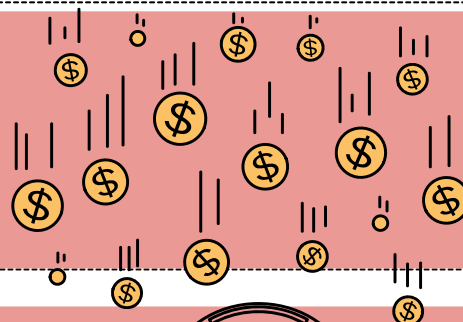

VAMOS DESCOBRIR COMO OS RECURSOS DO FUNDO NACIONAL DE SAÚDE (FNS) DEVEM SER ALOCADOS?

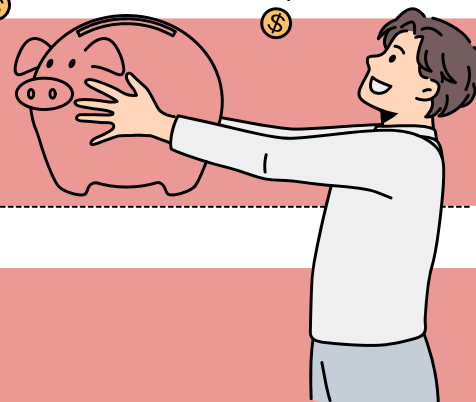

I - **Despesas de custeio e de capital** do Ministério da Saúde, seus órgãos e entidades, tanto da administração direta quanto indireta.

II - **Investimentos previstos na lei orçamentária**, que devem ser de iniciativa do Poder Legislativo e aprovados pelo Congresso Nacional.

III - **Investimentos previstos no Plano Quinquenal do Ministério da Saúde.**

IV - **Cobertura das ações e serviços de saúde** a serem implementados pelos Municípios, Estados e Distrito Federal.

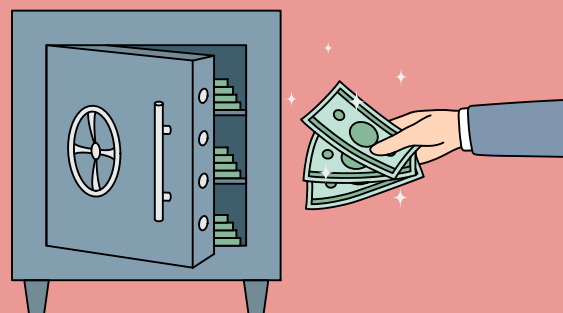

LEMBRE-SE!

O Parágrafo único esclarece que os recursos referidos no inciso IV são destinados a investimentos na rede de serviços de saúde, à cobertura assistencial ambulatorial e hospitalar, e a outras ações de saúde.

MAS, O QUE ISSO QUER DIZER?

Isso significa que esses recursos são utilizados para financiar a expansão e a melhoria dos serviços de saúde nos níveis municipal, estadual e distrital, bem como para garantir a assistência médica e hospitalar à população.

DICA

CÓDIGO DE ÉTICA DOS PROFISSIONAIS DE ENFERMAGEM

DIREITOS E DEVERES



DIREITOS DOS PROFISSIONAIS DE ENFERMAGEM:



Profissionais têm direito à **autonomia** na sua prática, ou seja, devem ter **liberdade** para **tomar decisões técnicas e científicas** fundamentadas em conhecimentos atualizados.



- **Atualização e Aperfeiçoamento:** O direito ao aprimoramento contínuo é garantido, pois o enfermeiro deve acompanhar as inovações da área para oferecer um cuidado mais qualificado.
- **Condições de Trabalho Dignas:** Envolve o direito a um ambiente seguro e que respeite a saúde física e mental do profissional, além da remuneração adequada ao seu nível de responsabilidade e função.

e quais os deveres dos profissionais de enfermagem?



SIGILO PROFISSIONAL:



RESPONSABILIDADE SOCIAL:



RESPEITO À DIGNIDADE HUMANA:

- Um dos pilares da ética na enfermagem é a **confidencialidade**. Profissionais devem **resguardar** informações dos pacientes e só podem **divulgá-las** quando **expressamente autorizados** ou em casos previstos por lei.
- Deve-se manter um **atendimento respeitoso, empático** e que **valorize a individualidade do paciente**, evitando qualquer forma de discriminação.
- Enfermeiros são responsáveis por comunicar às **autoridades qualquer situação** que coloque em **risco a saúde pública**, sendo esse um dever ético e legal.

DICA

SEGURANÇA DO PACIENTE

SEGURANÇA DO PACIENTE

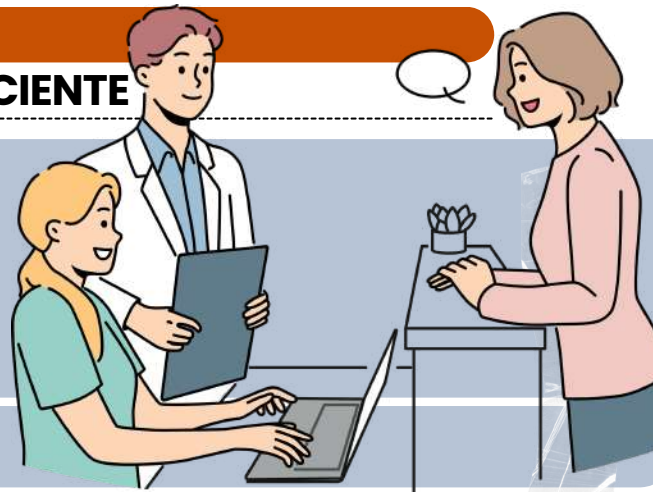

As **Seis Metas Internacionais de Segurança do Paciente**, desenvolvidas pela **Organização Mundial da Saúde (OMS)**, são fundamentais para reduzir riscos e garantir uma **assistência segura**. Vamos ver?

IDENTIFICAÇÃO CORRETA DO PACIENTE:

PARA PREVENIR ERROS, OS PACIENTES DEVEM SER IDENTIFICADOS COM PELO MENOS **DOIS IDENTIFICADORES** (COMO NOME COMPLETO E DATA DE NASCIMENTO) ANTES DE REALIZAR QUALQUER PROCEDIMENTO.



REDUÇÃO DO RISCO DE INFECÇÕES ASSOCIADAS AOS CUIDADOS DE SAÚDE:

ENVOLVE **PROTOCOLOS DE HIGIENE**, COMO A LAVAGEM DAS MÃOS E O USO DE EQUIPAMENTOS DE PROTEÇÃO, PARA PREVENIR INFECÇÕES HOSPITALARES.

COMUNICAÇÃO EFETIVA ENTRE PROFISSIONAIS DE SAÚDE:

A **COMUNICAÇÃO PRECISA E CLARA** É ESSENCIAL PARA EVITAR ERROS NA ADMINISTRAÇÃO DE CUIDADOS, ESPECIALMENTE EM SITUAÇÕES DE TRANSFERÊNCIA DE PACIENTES ENTRE SETORES.

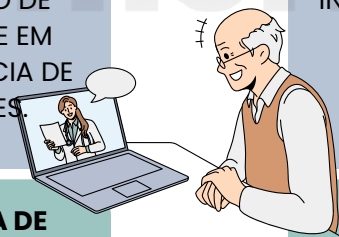

REDUÇÃO DO RISCO DE QUEDAS E LESÕES:

ASSEGURA QUE **MEDIDAS DE PREVENÇÃO DE QUEDAS** (COMO A INSTALAÇÃO DE BARRAS DE APOIO E O **ACOMPANHAMENTO DE PACIENTES COM MOBILIDADE REDUZIDA**) ESTEJAM EM VIGOR.

ADMINISTRAÇÃO SEGURA DE MEDICAMENTOS:

INCLUI A **VERIFICAÇÃO DA MEDICAÇÃO CORRETA**, DOSE, VIA DE ADMINISTRAÇÃO E HORÁRIOS. TAMBÉM ENVOLVE REVISAR O HISTÓRICO DO PACIENTE PARA EVITAR REAÇÕES ADVERSAS OU INTERAÇÕES.



GARANTIA DE CIRURGIAS CORRETAS NO PACIENTE CERTO E LOCAL CERTO:

GARANTE QUE A EQUIPE VERIFIQUE O **LOCAL E O PROCEDIMENTO CORRETOS** ANTES DE REALIZAR UMA CIRURGIA, EVITANDO ERROS QUE POSSAM SER FATAIS.

- **EVENTOS ADVERSOS:** SÃO **RESULTADOS INDESEJADOS** QUE OCORREM DURANTE A ASSISTÊNCIA, PODENDO CAUSAR DANOS AO PACIENTE. EXEMPLOS INCLUEM REAÇÕES INESPERADAS A MEDICAMENTOS.
- **INCIDENTES:** ENVOLVEM **FALHAS E DESVIOS NO PROCESSO DE CUIDADO**, QUE NÃO NECESSARIAMENTE CAUSAM DANOS, MAS APRESENTAM POTENCIAL DE RISCO. EXEMPLOS INCLUEM A ADMINISTRAÇÃO ERRADA DE UM MEDICAMENTO SEM EFEITOS ADVERSOS.



DICA

POLÍTICAS DE SAÚDE

REDE DE ATENÇÃO ÀS URGÊNCIAS (RUE)

6 Atenção Hospitalar: Garantir atendimento especializado aos casos graves, com estrutura adequada.



ENFERMARIAS DE RETAGUARDA;

Constituição:

SERVIÇOS DE
DIAGNÓSTICO POR
IMAGEM E
LABORATÓRIO;



LEITOS DE UTI;

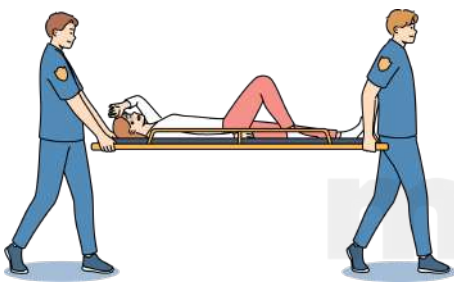

LINHAS DE CUIDADO PRIORITÁRIAS
(CARDIOVASCULAR,
CEREBROVASCULAR E
TRAUMATOLÓGICA).

PORTAS HOSPITALARES
DE URGÊNCIA;



7 Atenção Domiciliar: Oferecer cuidados contínuos no domicílio, garantindo reabilitação e acompanhamento após a alta hospitalar.

Abrange:

- Promoção, prevenção, tratamento e reabilitação;
- Integração com atenção primária, ambulatorial e hospitalar;
- Reorganização do processo de trabalho das equipes no território.

💡 FORTALECE O VÍNCULO COM O PACIENTE E REDUZ INTERNAÇÕES DESNECESSÁRIAS.

🏥 **A RUE é organizada no âmbito do SUS com o objetivo de:**

- Articular e integrar todos os equipamentos de saúde;
- Ampliar e qualificar o acesso humanizado e integral;
- Garantir atendimento ágil e oportuno aos usuários em situação de urgência/emergência.

DEVE SER **GRADUAL E REGIONALIZADA**, CONFORME CRITÉRIOS **EPIDEMIOLÓGICOS E DENSIDADE POPULACIONAL**.

Linhas de cuidado prioritárias: Cardiovascular ❤️ | Cerebrovascular 🧠 | Traumatológica ✨

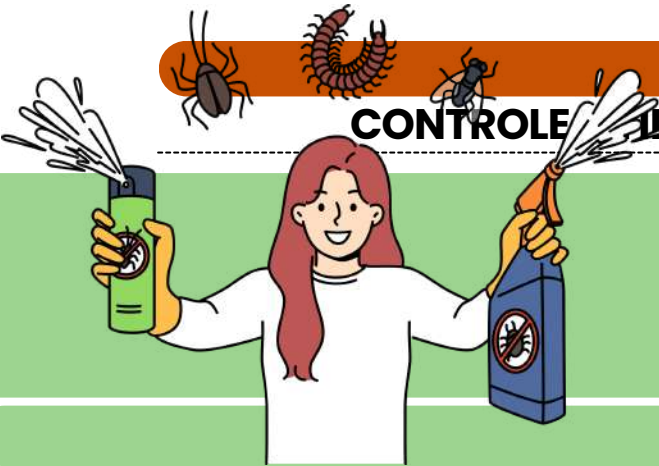

DICA

CONTROLE DE INFECÇÃO HOSPITALAR (CIH)

TIPOS DE DESINFECÇÃO EM SERVIÇOS DE SAÚDE



A desinfecção é um processo essencial para reduzir a **carga microbiana** em superfícies e artigos utilizados na assistência à saúde. Ela pode ser classificada de acordo com a sua **capacidade de eliminação de microrganismos**:

1 DESINFECÇÃO DE ALTO NÍVEL

✓ **Elimina:** Bactérias vegetativas, fungos, vírus, micobactérias (como Mycobacterium tuberculosis) e alguns **esporos bacterianos**.

⚠ **Não garante a destruição completa** de todos os esporos.

Indicação: Usada para **artigos semicríticos** (endoscópios, laringoscópios, máscaras laríngeas, materiais de inaloterapia).

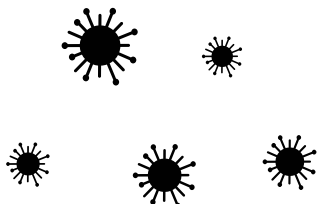

● **Principais agentes químicos:**

✓ **Glutaraldeído 2%** – Tempo de imersão: 20-30 min.

✓ **Ácido peracético** – Tempo de contato: 5-15 min.

✓ **Ortoftaldeído (OPA)** – Tempo de imersão: 12 min.

✓ **Peróxido de hidrogênio** – Varia conforme a concentração.

2 DESINFECÇÃO DE MÉDIO NÍVEL

✓ **Elimina:** Bactérias vegetativas, fungos, vírus lipídicos e micobactérias, mas **não destrói esporos bacterianos**.

Indicação: Usada para **artigos não críticos** que têm maior contato com pacientes, como sensores de oximetria, termômetros, máscaras de oxigênio, incubadoras e suportes hospitalares.

● **Principais agentes químicos:**

✓ **Hipoclorito de sódio (1000 ppm ou 0,1%)** – Tempo de ação: 10 minutos.

✓ **Álcool etílico 70% ou isopropílico 70%** – Tempo de ação: 10 minutos.

✓ **Fenóis e compostos fenólicos** – Utilizados em algumas superfícies e materiais médicos.

3 DESINFECÇÃO DE BAIXO NÍVEL

✓ **Elimina:** Bactérias vegetativas, vírus lipídicos e alguns fungos, mas **não é eficaz contra micobactérias e esporos bacterianos**.

Indicação: Usada para **superfícies ambientais** (mobiliário hospitalar, macas, cadeiras de rodas, bancadas, pisos e paredes).

● **Principais agentes químicos:**

✓ **Hipoclorito de sódio (250 ppm ou 0,025%)** – Tempo de ação: 10 minutos.

✓ **Álcool 70%** – Tempo de ação: 10 minutos.

✓ **Quaternários de amônio** – Utilizados na limpeza de superfícies.



DICA

PROCEDIMENTOS DE ENFERMAGEM EM SAÚDE

REAÇÕES A MEDICAMENTOS:
COMO ELAS OCORREM?



3 Efeitos Colaterais 🩺

O que é? Efeitos colaterais são **reações indesejadas** e geralmente **previsíveis** que podem ocorrer com o uso de medicamentos. Eles não são o principal objetivo do tratamento, mas podem ser tolerados se não forem graves.



Exemplo: O uso de um analgésico pode causar sonolência em algumas pessoas. Esse é um efeito colateral, pois não é o efeito principal do medicamento, mas é previsível.

Características principais:

- Previsíveis e comuns.
- Não relacionados à genética do paciente.
- Reações esperadas, mas indesejadas.

4 Tolerância ↻

O que é? A tolerância ocorre quando, após o uso repetido de um medicamento, o corpo do paciente desenvolve uma resistência ao efeito do medicamento, necessitando de doses maiores para obter o mesmo resultado.

Exemplo: Quando uma pessoa usa um analgésico com frequência, o efeito pode diminuir com o tempo, fazendo com que precise de doses maiores para sentir alívio.

Características principais:

- Diminuição da eficácia com o uso contínuo.
- Não é uma reação adversa, mas uma adaptação do organismo.
- Não relacionada à genética, mas ao uso prolongado do medicamento.

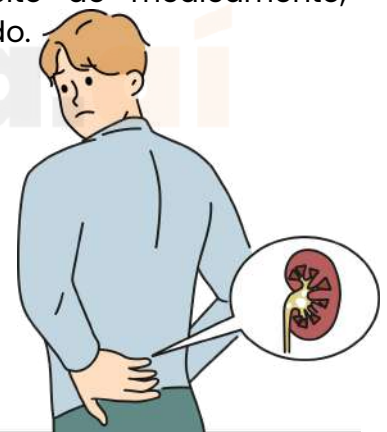

5 Efeitos Secundários 🌱

O que é? Efeitos secundários são **reações indesejadas**, mas possíveis que acontecem como consequência direta do uso de um medicamento. Eles podem ser esperados, mas não são o objetivo principal do tratamento.

Exemplo: O uso de um antibiótico pode alterar a flora intestinal, causando diarreia. Esse é um efeito secundário do medicamento.

Características principais:

- Comuns e previsíveis.
- Não relacionados diretamente à genética, mas sim à natureza do medicamento.
- Reações que podem ser gerenciadas.

DICA

PROCEDIMENTOS DE ENFERMAGEM EM SAÚDE



ABSORÇÃO FARMACOLÓGICA



➔ A absorção **farmacológica** é o processo pelo qual o medicamento é **transposto** da sua **forma de administração** para a **corrente sanguínea**, permitindo que ele atinja o local de ação no organismo.

➔ A absorção ocorre principalmente por **difusão**, onde o medicamento se move de uma área de **maior concentração** para uma área de **menor concentração**.

1 Inalatória

A via inalatória é quando o medicamento é administrado através da respiração, sendo absorvido pelas vias respiratórias.

- **Exemplo:** Inalação de medicamentos para asma, como broncodilatadores.
- A absorção ocorre rapidamente devido à grande área de superfície das vias respiratórias e a alta vascularização da região pulmonar.
- **Absorção:** Sim, passa por absorção farmacológica.



2 Subcutânea

A via subcutânea envolve a injeção de medicamento abaixo da pele, na camada de gordura.

- **Exemplo:** Insulina, vacinas.
- A absorção é mais lenta que na via intravenosa, mas ainda assim ocorre pela difusão do fármaco através dos capilares sanguíneos.
- **Absorção:** Sim, passa por absorção farmacológica.

3 Oral

A via oral é a forma mais comum de administração de medicamentos, onde o medicamento é ingerido e absorvido pelo trato gastrointestinal.

- **Exemplo:** Comprimidos, xaropes, cápsulas.
- O medicamento precisa ser quimicamente dissolvido e absorvido no estômago ou intestino, antes de ser distribuído pela corrente sanguínea.
- **Absorção:** Sim, passa por absorção farmacológica.



DICA

EXAME CLÍNICO E EXAMES COMPLEMENTARES

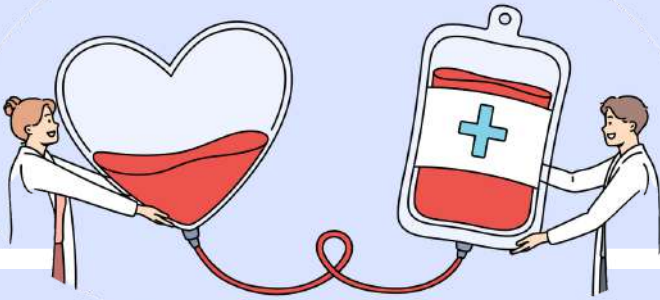

TUBOS DE COLETA A VÁCUO NA ANÁLISE DE SANGUE

A alteração na sequência dos tubos pode ocasionar a contaminação no tubo subsequente e gerar resultados alterados nos analíticos sensíveis a este tipo de interferência.

Exemplo: coletar um tubo contendo aditivo de heparina (anticoagulante natural) antes do aditivo citrato de sódio (utilizado para coagulação) pode levar a heparina para dentro do tubo de citrato de sódio. Isso poderá interferir nos resultados dos fatores de coagulação.

Anote a sequência correta dos tubos de coleta:

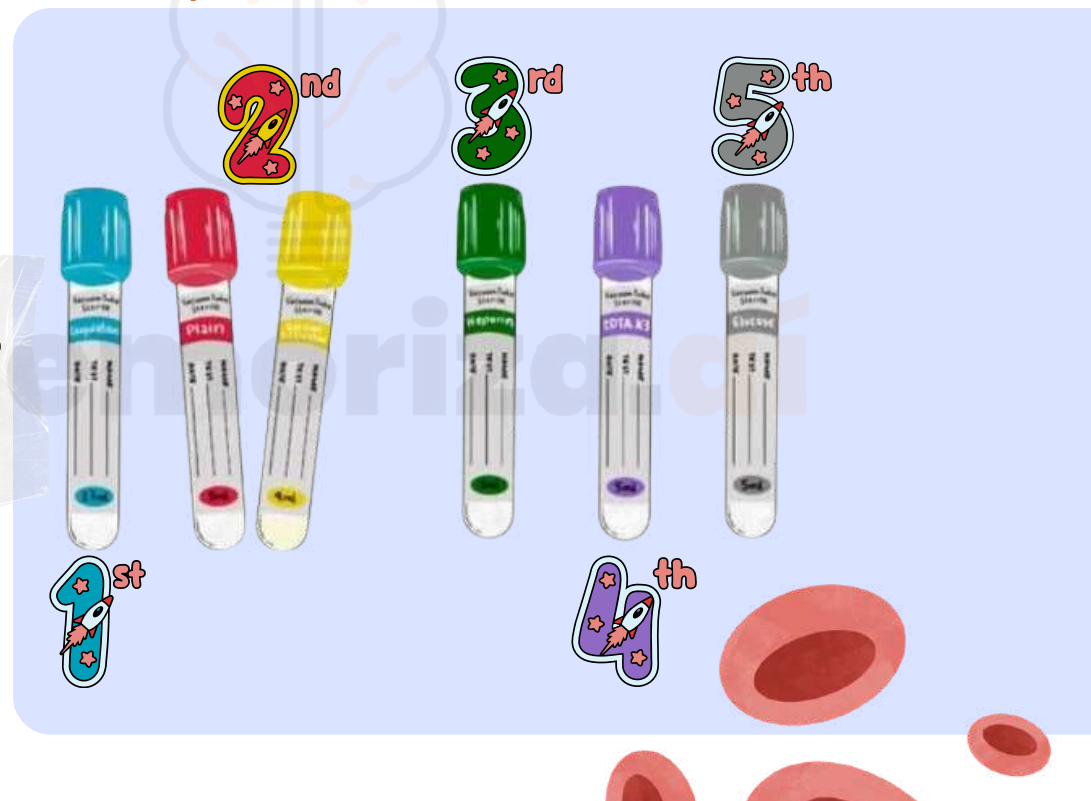

Ordem Correta de Coleta

1. Azul (Citrato de sódio)
2. Vermelho/Amarelo (Ativador de coágulo)
3. Verde (Heparina)
4. Lilás/Roxo (EDTA)
5. Cinza (Fluoreto de sódio/EDTA)

DICA URINÁLISE

TIPOS DE URINÁLISE



O exame de urina tem três partes principais:

EXAME FÍSICO DA URINA

O que é?

É a **avaliação da aparência da urina**: cor, cheiro, transparência e pH.

mas afinal... o que se observa?

COR:

- **Urina clara** = boa hidratação.
- **Urina escura** = desidratação ou presença de sangue/bilirrubina.

TRANSPARÊNCIA:

- **Urina límpida** = normal.
- **Urina turva** = infecção, cristais ou muco.

ODOR:

- **Odor adocicado**: cetonúria (diabetes)
- **Odor fétido**: infecção bacteriana

PH (ACIDEZ OU ALCALINIDADE):

- **Normal**: entre 4,5 e 8.
- **Muito ácido** = dieta rica em proteínas.
- **Muito alcalino** = infecção urinária.



O QUE É OBSERVADO?

COR:

- → A urina normalmente é **amarelo-clara**.
- → Alterações de cor podem indicar doenças:
 - Vermelha → sangue.
 - Castanha → problemas no fígado.
 - Muito transparente → possível excesso de água (diluição).

DENSIDADE (OU GRAVIDADE ESPECÍFICA):

- MEDE QUANTO A URINA ESTÁ **CONCENTRADA** OU **DILUÍDA**.
- Uma **densidade normal** mostra que o rim está funcionando bem, equilibrando água e sais.

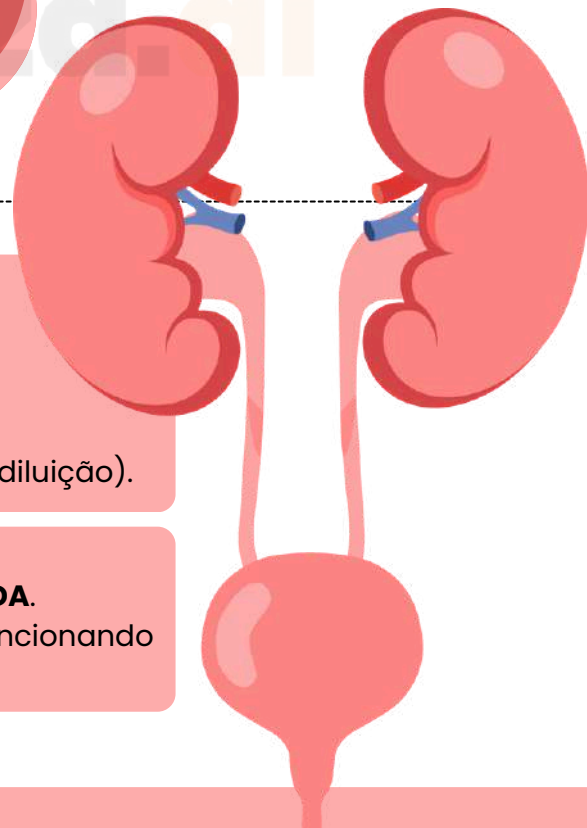

→ clique aqui para conhecer o material completo

ENFERMEIRO

memorize.ai

DICA

LEI N° 8.080/1990 XIII

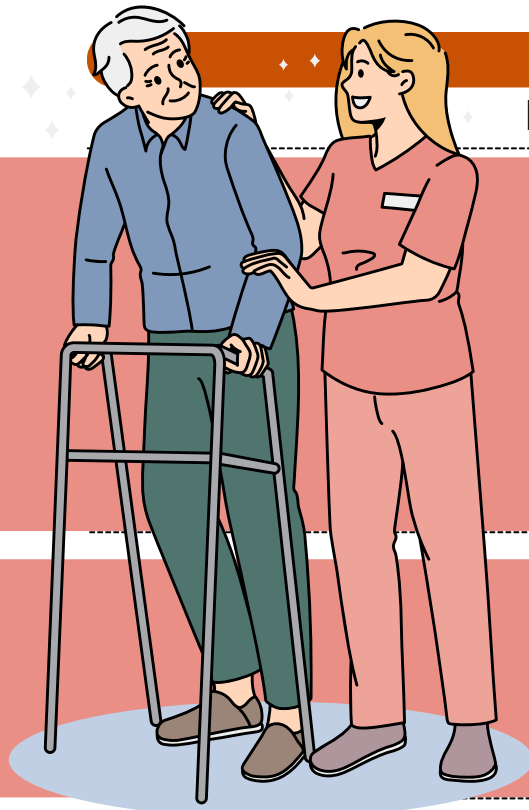

DO SUBSISTEMA DE ATENDIMENTO E INTERNAÇÃO DOMICILIAR

Art. 19-I. No contexto do Sistema Único de Saúde, ficam oficialmente instituídos o **atendimento em domicílio** e a **internação em domicílio**.

O atendimento e a internação domiciliares apenas serão autorizados nos seguintes casos:

- **Mediante prescrição médica.**
- **Com o consentimento explícito do paciente e de sua família.**

COMO ISSO FUNCIONA?

No que diz respeito à **modalidade de assistência em atendimento e internação domiciliares**, são abrangidos principalmente os seguintes procedimentos:

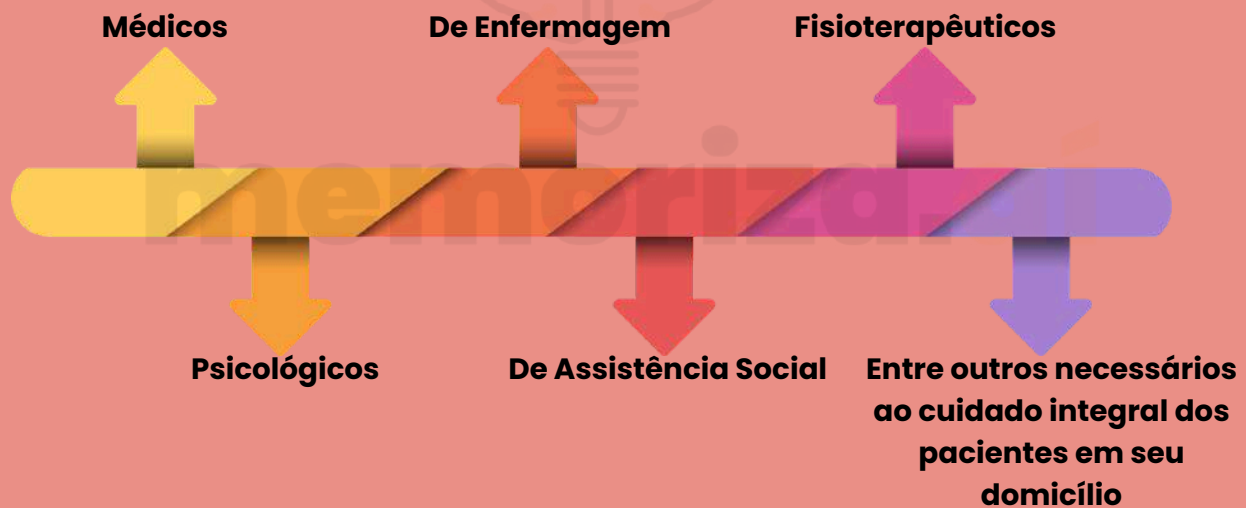

O **atendimento e a internação domiciliares** serão executados da seguinte maneira:

1 POR EQUIPES MULTIDISCIPLINARES

2 QUE ATUARÃO NOS NÍVEIS DA MEDICINA

3 PREVENTIVA, TERAPÊUTICA E REABILITADORA



DICA

LEI Nº 8.142/1990 II

ESTRUTURA DE PARTICIPAÇÃO DA
COMUNIDADE NA GESTÃO DO SISTEMA
ÚNICO DE SAÚDE (SUS) NO BRASIL



O QUE PRECISAMOS SABER?

O SUS, em cada esfera de governo (**municipal, estadual e federal**), contará com **duas instâncias colegiadas**:

I - **A Conferência de Saúde**: É uma instância de participação social que se reúne a cada quatro anos.



- Composta por representantes de diversos segmentos sociais, **incluindo gestores, profissionais de saúde e usuários do sistema**.
- A principal função da Conferência de Saúde é **avaliar a situação de saúde no país e propor diretrizes para a formulação da política de saúde** nos níveis correspondentes (municipal, estadual e federal).

II - **O Conselho de Saúde**: É um órgão permanente e deliberativo, também composto por representantes dos diversos segmentos sociais.



- O Conselho de Saúde tem a **função de fiscalizar e controlar a execução das políticas de saúde, além de participar da formulação de estratégias e diretrizes para a área**.
- O **Conselho de Saúde pode convocar a Conferência de Saúde** extraordinariamente, caso julgue necessário.

DICA

POLÍTICAS NACIONAIS DE SAÚDE

PROCESSO DE ENFERMAGEM

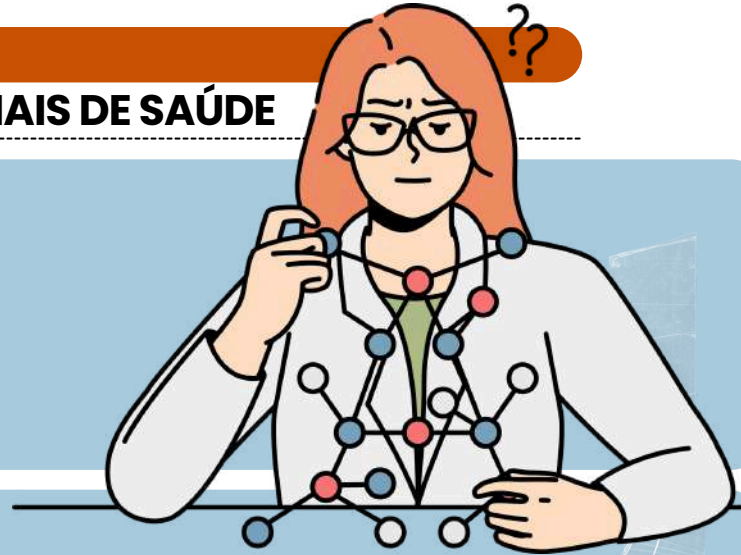

O processo de Enfermagem-PE antigo (SAE) - **Sistematização da Assistência de Enfermagem** é um processo que **estrutura o atendimento de enfermagem em etapas** para garantir uma **assistência organizada e individualizada**, essencial para a segurança do paciente. Ela é composta por cinco etapas principais:

1

Avaliação de Enfermagem

é o processo de **coletar informações** sobre a saúde da pessoa, família e grupos, usando entrevistas, exames físicos e técnicas como testes clínicos e escalas, para entender as **necessidades** e oferecer o **cuidado ideal**.



Diagnóstico de Enfermagem:

Identificação dos **problemas e necessidades do paciente** com base nos dados coletados. O diagnóstico orienta o planejamento e a execução dos cuidados.

2

Implementação:

Execução das **intervenções planejadas**, que podem incluir administração de medicamentos, cuidados com feridas, apoio emocional, entre outros.

4

3

Planejamento de Enfermagem:

Definição dos **objetivos terapêuticos** e das **intervenções necessárias**. Este planejamento deve ser individualizado para atender as necessidades específicas do paciente.



Evolução de Enfermagem

é como fazer um check-up nos **resultados de enfermagem e saúde** da galera: pessoas, famílias, comunidades e grupos especiais. Essa parte é a hora de dar uma olhadinha e **revisar** todo o **Processo de Enfermagem** com um olhar afiado!



5



DICA

POLÍTICAS DE SAÚDE

REDE DE ATENÇÃO ÀS URGÊNCIAS (RUE)

6 Atenção Hospitalar: Garantir atendimento especializado aos casos graves, com estrutura adequada.



ENFERMARIAS DE RETAGUARDA;

Constituição:

SERVIÇOS DE
DIAGNÓSTICO POR
IMAGEM E
LABORATÓRIO;

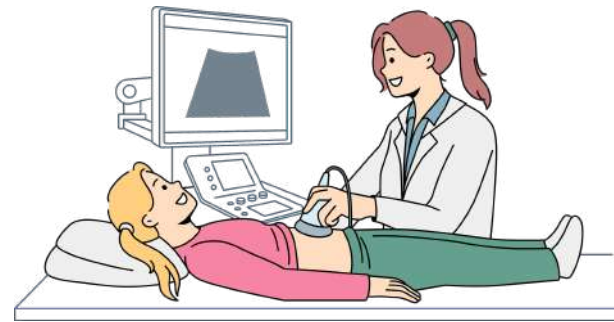

LEITOS DE UTI;

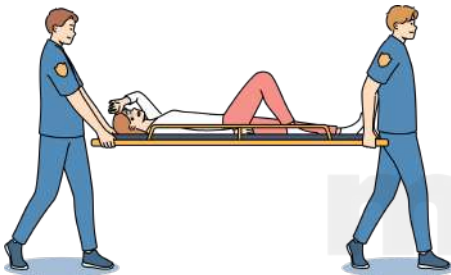

LINHAS DE CUIDADO PRIORITÁRIAS
(CARDIOVASCULAR,
CEREBROVASCULAR E
TRAUMATOLÓGICA).

PORTAS HOSPITALARES
DE URGÊNCIA;

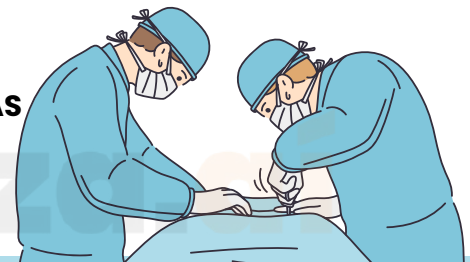

7 Atenção Domiciliar: Oferecer cuidados contínuos no domicílio, garantindo reabilitação e acompanhamento após a alta hospitalar.

Abrange:

- Promoção, prevenção, tratamento e reabilitação;
- Integração com atenção primária, ambulatorial e hospitalar;
- Reorganização do processo de trabalho das equipes no território.

💡 FORTALECE O VÍNCULO COM O PACIENTE E REDUZ INTERNAÇÕES DESNECESSÁRIAS.

A RUE é organizada no âmbito do SUS com o objetivo de:

- Articular e integrar todos os equipamentos de saúde;
- Ampliar e qualificar o acesso humanizado e integral;
- Garantir atendimento ágil e oportuno aos usuários em situação de urgência/emergência.

DEVE SER **GRADUAL E REGIONALIZADA**, CONFORME CRITÉRIOS **EPIDEMIOLÓGICOS E DENSIDADE POPULACIONAL**.

Linhas de cuidado prioritárias: Cardiovascular ❤️ | Cerebrovascular 🧠 | Traumatológica ✨

DICA

ENFERMAGEM NAS SITUAÇÕES DE URGÊNCIA E EMERGÊNCIA

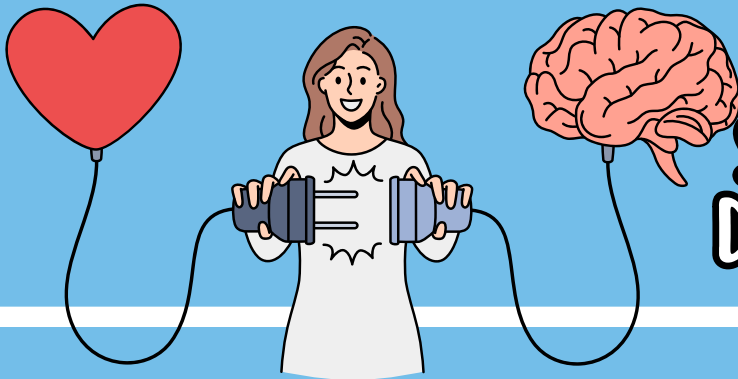

SUORTE AVANÇADO DE VIDA (SAV - ACLS)

O Suporte Avançado de Vida inclui **manobras mais complexas**, realizadas por profissionais treinados.

Ritmos de PCR e Conduta

1 Ritmos chocáveis (FV e TVSP) → Desfibrilar + RCP + Adrenalina + Amiodarona.

2 Ritmos não chocáveis (Assistolia e AESP) → RCP + Adrenalina a cada 3-5 min. ⌚

🪡 DROGAS UTILIZADAS NO ACLS



- ♦ **Adrenalina (1 mg IV a cada 3-5 min)** → Potente vasoconstritor, essencial para aumentar a perfusão cerebral e cardíaca.
- ♦ **Amiodarona (300 mg IV na 1ª dose, 150 mg na 2ª dose)** → Usada em FV/TVSP refratária ao choque.
- ♦ **Lidocaína (100 mg IV)** → Alternativa à Amiodarona.
- ♦ **Bicarbonato de Sódio (1 mEq/kg IV)** → Indicado em acidose metabólica grave.

🚑 REVERSÃO E CUIDADOS PÓS-PCR

Caso o paciente retorne à **circulação espontânea** (ROSC), são necessárias medidas para evitar nova PCR:

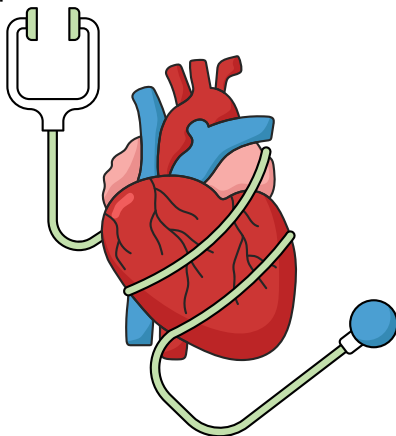

✓ **Monitorização contínua** (ECG, oximetria, capnografia).



✓ **Controle da temperatura** (evitar febre, podendo ser feita hipotermia terapêutica).



✓ **Investigação da causa e tratamento** definitivo.

DICA

PROCEDIMENTOS DE ENFERMAGEM EM SAÚDE



REAÇÕES A MEDICAMENTOS: COMO ELAS OCORREM?



A administração de medicamentos pode levar a **diferentes reações**, que variam de pessoa para pessoa. Algumas dessas reações são esperadas, enquanto outras podem ser inesperadas ou até prejudiciais. Vamos entender melhor alguns dos principais tipos de reações que podem ocorrer com o uso de medicamentos!

O QUE VOCÊ PRECISA SABER!

1 Idiosincrasia 🧬

O que é? A idiosincrasia é uma **reação atípica e inesperada** do **organismo** a um **medicamento**, que ocorre devido a uma **sensibilidade individual do paciente**. Essa resposta tem geralmente uma **base genética**, ou seja, algo único na constituição do paciente que faz com que ele reaja de forma diferente aos medicamentos.

Exemplo: Uma pessoa pode ter uma reação grave a um medicamento que é completamente seguro para a maioria das pessoas. Isso ocorre por **características genéticas** que afetam a **metabolização** ou a resposta do organismo à substância.

Características principais:

- Reação imprevisível
- Base genética
- Não ocorre com a maioria das pessoas



2 Sobredosagem Relativa ⚠️

O que é? A **sobredosagem relativa** ocorre quando um paciente recebe uma dose de medicamento **maior do que a recomendada**, mas sem ser uma **overdose** extrema. Isso pode acontecer por engano ou por erro na prescrição.

Exemplo: Um paciente pode receber uma dose maior que o recomendado para o seu peso ou idade, levando a **efeitos adversos** ou **reações indesejadas**, mas sem chegar a uma **intoxicação grave**.

Características principais:

- Dose excessiva do medicamento.
- Efeitos adversos devido ao aumento da dose.
- Não é genético, mas relacionado ao erro na administração.



CALENDÁRIO NACIONAL DE VACINAÇÃO 2026

Vacinas do Adulto (25 a 59 anos, 11 meses e 29 dias)

A vacinação em dia promove saúde e qualidade de vida para cada pessoa vacinada, cada família e sua coletividade.

Para as mulheres, estar em dia ao engravidar também contribui para o crescimento e desenvolvimento saudáveis do seu bebê.



Vacinação em dia é mais proteção.

IDADE	VACINA	DOSE	DOENÇAS EVITADAS
<div style="text-align: center;"> 25 25 a 59 anos 59 </div> 	hepatite B	3 doses (conforme histórico vacinal)	hepatite B, hepatite D
	dT ¹	3 doses (conforme histórico vacinal)	difteria, tétano
	febre amarela ²	1 dose (conforme histórico vacinal)	febre amarela
	tríplice viral SCR ³	Conforme histórico vacinal <ul style="list-style-type: none"> • até 29 anos, 2 doses • entre 30 e 59 anos, 1 dose • trabalhador de saúde, 2 doses 	sarampo, caxumba, rubéola, síndrome da rubéola congênita (futuramente, na gravidez)
	pneumocócica 23-valente ⁴	2 doses (somente indígenas, sem histórico vacinal com pneumo conjugada)	doenças pneumocócicas invasivas pelos sorogrupos contidos na vacina
	varicela	2 doses (somente indígenas e trabalhadores de saúde , sem histórico da doença ou na dúvida, conforme histórico vacinal)	varicela (catapora)

¹ Após o esquema completo (3 doses) com vacina contra difteria e tétano, é recomendado 1 dose de reforço a cada 10 anos com dT, antecipado para 5 anos em caso de risco de difteria ou tétano. Para **profissionais de saúde, parteiras tradicionais e estagiários que atuam com recém-nascidos, recomenda-se a vacina dTpa.**

² Manter a vacinação em dia, especialmente para quem mora ou vai viajar para áreas com transmissão ativa. Viajantes devem se vacinar pelo menos 10 dias antes da viagem para garantir proteção.

³ Toda a população nesta idade deve estar vacinada. Os trabalhadores de saúde precisam atualizar a situação vacinal.

⁴ A segunda dose deve ser administrada com **intervalo de 5 anos após a 1ª dose.**



DICA
AGRAVOS



DE NOTIFICAÇÃO COMPULSÓRIA

O QUE PRECISAMOS SABER?

Os agravos de notificação compulsoria são doenças, eventos ou situações de saúde que devem ser obrigatoriamente comunicados às autoridades sanitárias. Essa notificação permite monitoramento epidemiológico e controle de riscos à saúde pública. A banca cobra conceito, finalidade e responsabilidade pela notificação.

A notificação compulsoria é obrigatória para profissionais e serviços de saúde, públicos e privados. **Ela possibilita vigilância epidemiológica, investigação de casos e adoção de medidas de controle.** A lista de agravos é definida pelo Ministério da Saúde e pode variar conforme a situação epidemiológica.

Consiste na comunicação obrigatória de determinados agravos ou eventos de saúde à autoridade sanitária competente. **O objetivo é proteger a saúde coletiva.** A banca cobra o caráter obrigatório da notificação.

A notificação permite identificar surtos, epidemias e fatores de risco rapidamente. Isso auxilia no planejamento de medidas preventivas e controle sanitário. A banca destaca a função de vigilância epidemiológica.



Profissionais de saúde e estabelecimentos públicos e privados devem realizar a notificação. O dever independe da confirmação definitiva do diagnóstico em muitos casos. A banca costuma cobrar a obrigatoriedade legal.

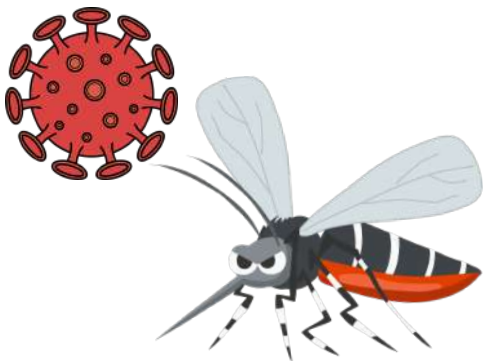

A notificação pode ser imediata ou semanal, dependendo da gravidade e risco do agravo. **Casos com potencial epidêmico exigem comunicação urgente.** A banca cobra a diferença entre os tipos de notificação.

Incluem doenças como dengue, meningite, tuberculose, violência interpessoal e acidentes de trabalho graves. A lista é atualizada pelo Ministério da Saúde. A banca cobra exemplos frequentes de notificação.

⚠ A BANCA PODE AFIRMAR QUE APENAS DOENÇAS TRANSMISSÍVEIS SÃO NOTIFICADAS, MAS HÁ TAMBÉM VIOLÊNCIAS, ACIDENTES E OUTROS AGRAVOS DE INTERESSE EM SAÚDE PÚBLICA.

DICA

POLÍTICAS DE SAÚDE

PROGRAMA SAÚDE DA FAMÍLIA (PSF) — OBJETIVOS E ESTRUTURA



O QUE PRECISAMOS SABER?

A Estratégia Saúde da Família (ESF) é o modelo prioritário da Atenção Primária no SUS. Atua com foco na prevenção, promoção da saúde e acompanhamento contínuo da população. Destacam-se a territorialização e o vínculo entre equipe de saúde e comunidade.

PRINCIPAIS CARACTERÍSTICAS

- ✔ **Territorialização:** cada equipe da ESF atua em território definido, acompanhando uma população específica da área adscrita.
- ✔ **Vínculo com a população:** a equipe realiza acompanhamento contínuo de famílias, indivíduos e grupos vulneráveis da comunidade.
- ✔ **Ações preventivas:** a ESF prioriza vacinação, educação em saúde, pré-natal e controle de doenças crônicas.

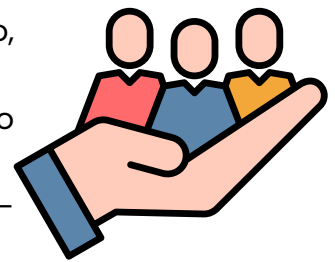

COMPOSIÇÃO DA EQUIPE

A equipe mínima da Estratégia Saúde da Família é composta por **médico** (preferencialmente especialista em Medicina de Família e Comunidade), **enfermeiro** (preferencialmente especialista em Medicina de Família e Comunidade), **técnico ou auxiliar de enfermagem** e **Agente Comunitário de Saúde (ACS)**.



AGENTE COMUNITÁRIO DE SAÚDE

O Agente Comunitário de Saúde (ACS) realiza **visitas domiciliares**, cadastramento familiar e orientações preventivas à população. Também atua na **integração entre a comunidade e a UBS**, **desenvolvendo suas atividades no território** onde reside a população acompanhada.



O ACS é essencial na ESF por fortalecer o vínculo entre a comunidade e os serviços de saúde.

LEMBRE-SE!

- ✔ é modelo prioritário da Atenção Básica;
- ✔ atua no território;
- ✔ fortalece prevenção e promoção da saúde.

DICA

POLÍTICAS DE SAÚDE

MODELOS ASSISTENCIAIS EM SAÚDE NO BRASIL



O QUE PRECISAMOS SABER?

Os modelos assistenciais representam a forma de organização da saúde no Brasil ao longo do tempo. Inicialmente predominavam ações curativas e hospitalares. Posteriormente, ganharam destaque a prevenção, a vigilância em saúde e a Estratégia Saúde da Família.

MODELO HOSPITALOCÊNTRICO

O modelo hospitalocêntrico prioriza o atendimento realizado em hospitais, com **foco no tratamento da doença**. Caracteriza-se pela **centralização médica e pela valorização das ações curativas**. As atividades preventivas e de promoção da saúde possuem menor destaque.



MODELO CURATIVISTA

O modelo curativista tem como principal objetivo **tratar doenças já instaladas**. As ações de prevenção e promoção da saúde **recebem menor prioridade**.

Exemplos: internações, cirurgias e atendimentos especializados.



MODELO CAMPANHISTA

O modelo preventivista prioriza **ações de prevenção de doenças** e promoção da saúde. Destacam-se campanhas de saúde, vacinação e educação em saúde voltadas à população.



MODELO DE VIGILÂNCIA EM SAÚDE

O modelo de Vigilância em Saúde **atua sobre riscos e determinantes sociais** que influenciam a saúde da população. Integra **ações de vigilância epidemiológica, prevenção coletiva e promoção** da saúde. O foco é monitorar agravos e reduzir riscos à coletividade.



MODELO DA ESTRATÉGIA SAÚDE DA FAMÍLIA

O modelo da Estratégia Saúde da Família prioriza o **cuidado contínuo da população dentro do território** adscrito. Baseia-se no vínculo com a comunidade, no **acompanhamento familiar e na atenção integral** à saúde. Busca promover prevenção, cuidado e acompanhamento próximo das famílias.



DICA

POLÍTICAS DE SAÚDE

EPIDEMIOLOGIA E HISTÓRIA NATURAL DAS DOENÇAS

O QUE PRECISAMOS SABER?

A Epidemiologia estuda a distribuição das doenças e seus determinantes na população. É fundamental para o planejamento das ações de saúde, prevenção de agravos e vigilância epidemiológica. Também auxilia na compreensão da história natural das doenças e dos níveis de prevenção em saúde coletiva.

HISTÓRIA NATURAL DA DOENÇA

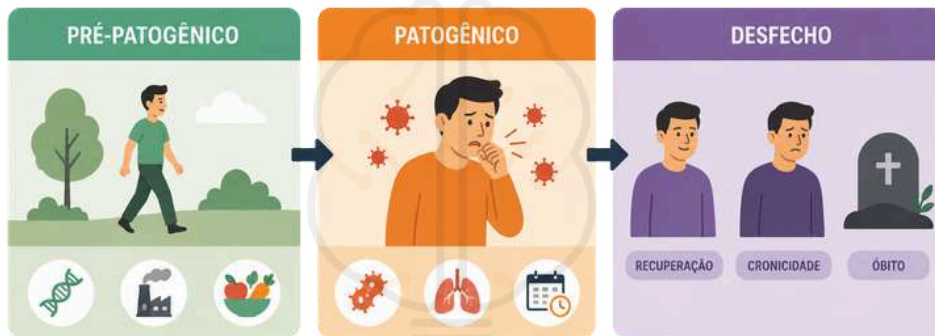

PRÉ-PATOGÊNICO



O período pré-patogênico corresponde à **fase anterior ao surgimento da doença**, envolvendo a interação entre agente, hospedeiro e ambiente. Exemplos incluem exposição ao mosquito da dengue, sedentarismo e tabagismo. Nesse período **predominam ações de prevenção primária**.

PERÍODO PATOGÊNICO



O período patogênico corresponde à fase em que a **doença já está instalada no organismo**. Nesse período podem surgir sinais e sintomas, além de complicações e sequelas. É uma etapa muito cobrada em epidemiologia e saúde coletiva.

TRIÁDE EPIDEMIOLÓGICA

- ✓ **AGENTE:** Elemento causador da doença.
- ✓ **HOSPEDEIRO:** Indivíduo suscetível ao adoecimento.
- ✓ **AMBIENTE:** Condições que favorecem a transmissão e desenvolvimento da doença.

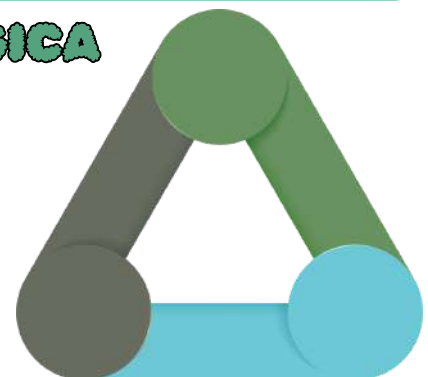

CHEGAMOS AO FIM



Parabéns, você acaba de conhecer a nossa amostra para o concurso da **Prefeitura de Cambé/PR!**

Esperamos que esta breve demonstração tenha despertado seu interesse e mostrado como nosso material pode ajudá-lo a **conquistar sua** tão sonhada **aprovação.**

Se você deseja se **destacar** frente à concorrência, você precisa **estudar** com o **material do Memoriza.ai**

Agora é com você: **quer ser aprovado** e tomar **posse** no concurso ainda em 2026?

Então...

→ [clique aqui para conhecer o material completo](#)



Professor
Carlos Fagundes
Sócio Fundador do MA

Obstáculo é aquilo que você vê quando tira os olhos do seu **propósito.**

→ [Acesse nosso Instagram](#)