

**Secretaria de Estado da Fazenda de Alagoas**

**SEFAZ AL**

**Auditor Fiscal da Administração Tributária**



**memoriza.ai**



# FALA, FUTURO APROVADO NO CONCURSO DA SEFAZ AL!

*Seja muito bem - vindo!*

**VOCÊ ACABA DE BAIXAR A AMOSTRA DO MEMORIZA.AÍ PARA ESTE CONCURSO.**

O **Memoriza.aí** é um material que contém **dicas estratégicas** dos assuntos que certamente vão cair na sua prova!

Nossa equipe pedagógica realizou uma **análise** de **mais de 50000 questões** de **concursos anteriores** e identificou os **assuntos chave** que sempre se repetem nas últimas provas.

Por meio dessa **análise** das questões da **banca** e do **concurso** desenvolvemos um **material específico** com **dicas ilustradas** e **gatilhos emocionais** para melhorar sua memorização, de modo que você poderá focar exatamente nos assuntos que serão cobrados na sua prova.

Veja no gráfico abaixo uma breve demonstração dos **temas mais frequentes** das **provas** identificados pela nossa equipe pedagógica:

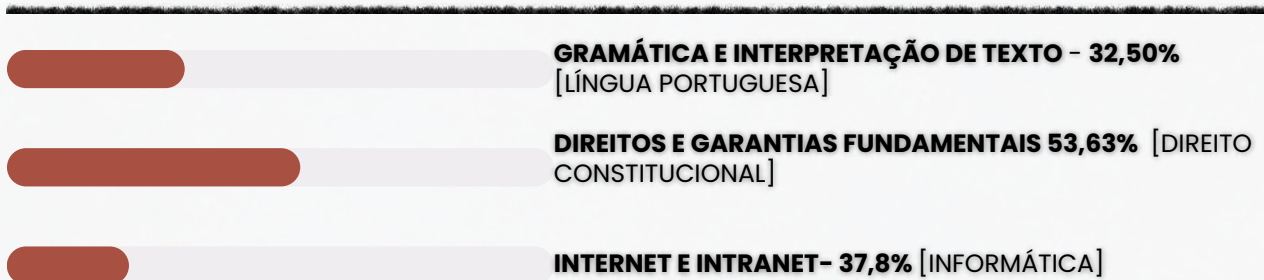

É como se a gente fizesse todo **trabalho duro** por você e te entregasse o que você precisa. Com isso, **you ganha muito tempo!**

Veja só o depoimento de um de nossos alunos que foi **APROVADO** recentemente no concurso:

“

Oiii! Boa tarde!

Ana Luiza



Pensei mto antes de vir aqui, mas sei que feedbacks são importantes, e eu não podia deixar de agradecer pelo material. Ano passado comprei o material da EBSERH de vocês, e fui aprovada em segundo lugar, no HUNIFAP.

Foi o único material que estudei, e por ser de fácil linguagem e bem gráfico (eu sou muuuuito visual), deu mto bom pra mim!

Parabéns pelo trabalho!!

”

Caso tenha qualquer dúvida, você pode entrar em contato conosco enviando seus questionamentos para o suporte:

 [contato@memorizaai.com.br](mailto:contato@memorizaai.com.br)

ou

 **clique aqui** para acionar nosso time via **whatsapp**.

**QUER SER O PRÓXIMO APROVADO?**

**clique aqui e saiba como**

# ENÃO PARA POR AÍ...

*Você ainda terá acesso a bônus exclusivos - quer ver?*

Além do material base para o seu estudo, você terá acesso a **4 bônus exclusivos** que vão **potencializar** o seu **progresso** nos **estudos**. Veja abaixo os bônus:



#### **BÔNUS 1: DO ZERO À APROVAÇÃO**

UM MATERIAL QUE ENSINA A ORGANIZAR SUA JORNADA DE ESTUDO, DO COMEÇO AO FIM, DESDE A DECISÃO DE QUAL CARGO ESCOLHER ATÉ COMO ORGANIZAR SEUS ESTUDOS, CRONOGRAMAS E ESCOLHER AS FERRAMENTAS DE ESTUDO QUE VOCÊ UTILIZARÁ.



#### **BÔNUS 2: GESTÃO DO TEMPO**

O CONTEÚDO SERÁ MINISTRADO POR PÚBLIO ALVES, APROVADO NO TJ-SP, E SERÁ DISPONIBILIZADO EM VÍDEO AULAS, JUNTAMENTE COM MATERIAL DE APOIO E UMA PLANILHA MODELO PARA AJUDAR NA ORGANIZAÇÃO DA SUA ROTINA, AUMENTANDO EM ATÉ 10 VEZES A SUA PRODUTIVIDADE NOS ESTUDOS.



#### **BÔNUS 3: COMO HACKEAR O EDITAL**

SE VOCÊ TEM DIFICULDADE EM ENCONTRAR AS PRINCIPAIS INFORMAÇÕES E ANALISAR OS TÓPICOS MAIS COBRADOS DE UM EDITAL, APRENDERÁ TUDO ISSO NA PRÁTICA, DESVENDANDO TUDO O QUE PRECISA PARA EXTRAIR TODOS OS CÓDIGOS DE EDITAL.



#### **BÔNUS 4: CRONOGRAMA 45 DIAS**

ESTE CRONOGRAMA OFERECE UMA ESTRUTURA CLARA E PRÁTICA PARA OS 45 DIAS QUE ANTECEDEM SUA PROVA, PERMITINDO UMA ABORDAGEM ORGANIZADA E EFICIENTE DO ESTUDO. AO DIVIDIR O CONTEÚDO EM PARTES MANEJÁVEIS E DISTRIBUIR AS ATIVIDADES AO LONGO DO PERÍODO, VOCÊ PODERÁ FOCAR EM CADA TÓPICO COM MAIS PROFUNDIDADE E EVITAR A SOBRECARGA DE INFORMAÇÕES.

## ESSES BÔNUS SÃO POR TEMPO LIMITADO!

[clique aqui para saber mais!](#)

## CONTEÚDO PROGRAMÁTICO

Abordamos **todas as disciplinas exigidas** do edital

### **NO MATERIAL COMPLETO VOCÊ TERÁ ACESSO AS DISCIPLINAS DE:**

- Língua Portuguesa
- Direito Administrativo
- Direito Constitucional
- Direito Tributário
- Contabilidade Geral
- Estatística
- Noções de Igualdade Racial e de Gênero
- Economia e Finanças Públicas
- Auditoria
- Matemática Financeira
- Contabilidade Aplicada ao Setor Público
- Noções de Informática
- Legislação Tributária

**CONHEÇA AGORA COMO É O MATERIAL QUE VAI TE AJUDAR NA SUA APROVAÇÃO!**

→ clique aqui para conhecer o material completo



**AUDITOR FISCAL**

memoriza.

DICA

COLOCAÇÃO PRONOMINAL IV



MESÓCLISE

A **mesóclise** acontece quando o **pronome oblíquo** aparece no meio do verbo, **entrecortando** a **palavra**. O **pronome** **liga-se** ao verbo por meio do **hífen**. A mesóclise pode ocorrer se **duas condições** acontecerem:

- ✓ **Não** houver **justificativa para uso de próclise** (ou seja, não há nenhuma palavra atrativa antes do verbo); e
- ✓ O **verbo estiver conjugado no tempo futuro do modo indicativo** (seja futuro do presente, seja futuro do pretérito).

Observe:

**Informar-lhe-ei** assim que possível.

Nesse caso, a forma verbal "**informarei**" está cortada ao meio pelo pronome "**lhe**", sendo um **exemplo de mesóclise**. Isso ocorreu pois **não há nenhuma palavra atrativa antes do verbo e porque a conjugação está no tempo futuro do presente do modo indicativo**.

→ **EXEMPLOS DE MESÓCLISE**

- **Consultar-lhe-ei** sobre esse assunto amanhã.
- **Dir-lhe-iam** as novidades se fosse possível.
- **Revelar-nos-ia** os segredos se pudesse.

A mesóclise praticamente **não existe** na linguagem oral e na linguagem escrita informal.

**PORTANTO, SE HOUVER FATORES QUE EXIGEM TANTO A PRÓCLISE QUANTO A MESÓCLISE NA MESMA FRASE, A PRÓCLISE PREVALECERÁ.**

→ **Mesóclise em locuções verbais**

O pronome tende a aparecer entrecortando o primeiro verbo (verbo auxiliar).

Verbo auxiliar + **pronome oblíquo** + verbo auxiliar + verbo principal

*Ter-nos-iam* informado sobre o resultado muito tempo antes, mas não foi possível.

DICA

CONCORDÂNCIA VERBAL II

# TIPOS DE SUJEITO



1

## SUJEITO SIMPLES

☞ Ocorre quando há apenas um núcleo (uma palavra principal) representando o sujeito.

**Exemplo:** O vizinho está chamando.

➡ Aqui, "vizinho" é o núcleo do sujeito.

2

## SUJEITO COMPOSTO

☞ Acontece quando o sujeito tem **dois ou mais núcleos ligados entre si**.

**Exemplo:** Minha mãe e meu irmão amam chocolate.

➡ Os núcleos do sujeito são "mãe" e "irmão".



3

## SUJEITO OCULTO (OU DESINENCIAL)

☞ O **sujeito não aparece escrito na frase, mas pode ser identificado:**

- pelo **contexto** (quem está falando ou sobre quem se fala);
- ou pela **desinência verbal** (a terminação do verbo).

**Exemplo:** Estamos muito felizes com a novidade.

➡ O verbo "estamos" indica que o sujeito é "nós".

4

## SUJEITO DETERMINADO

☞ É aquele que pode ser **identificado de alguma forma**.

➡ Engloba os sujeitos **simples, compostos e ocultos**.

**Exemplo:** Carla disse que vai viajar.

➡ O sujeito é "Carla", facilmente reconhecido.

5

## SUJEITO INDETERMINADO

☞ Quando **não conseguimos identificar o sujeito**, nem pelo **contexto** e nem pela **forma verbal**.

➡ Geralmente aparece com:

- verbo na **3ª pessoa do singular + "se"** (índice de indeterminação);
- ou **verbo na 3ª pessoa do plural**, sem que se saiba **quem praticou a ação**.

**Exemplo:** Vive-se bem aqui. (Não sabemos quem vive).

6

## SUJEITO INEXISTENTE

☞ Também chamado de **oração sem sujeito**.

➡ Ocorre com **verbos impessoais**, que **não têm sujeito**.

Principais casos:

- **Fenômenos da natureza:** chover, nevar, trovejar...
- **Tempo decorrido:** "Faz dois anos...", "Eram três horas..."
- **Verbo haver no sentido de existir:** "Há muitas dúvidas."

**Exemplo:** Choveu a semana toda. (Não existe "quem choveu").

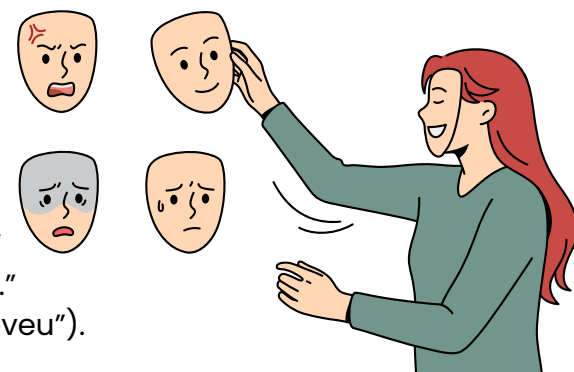

DICA

CONCORDÂNCIA VERBAL XIV

CONCORDÂNCIA COM SUJEITO COMPOSTO POR DIFERENTES PESSOAS GRAMATICAIS



A concordância com sujeito composto depende das pessoas gramaticais presentes (1ª, 2ª e 3ª) e segue uma **hierarquia de prevalência**.



SUJEITO COMPOSTO – MESMA PESSOA GRAMATICAL

Quando o sujeito composto tem **vários núcleos**, mas **todos na mesma pessoa gramatical**, o verbo **concorda com essa pessoa**.

- **Exemplo:** *Maria, João e Pedro estão felizes.* (todos na 3ª pessoa → verbo no plural).

SUJEITO COMPOSTO – PESSOAS DIFERENTES (HIERARQUIA)

Quando o sujeito reúne pessoas de **diferentes pessoas gramaticais**, aplica-se a hierarquia:

1 1ª pessoa prevalece sobre todas

- **Exemplo:** *Eu e eles precisamos resolver isso.* (vira "nós").

2 2ª pessoa prevalece sobre 3ª pessoa

- **Exemplo:** *Tu e eles precisais resolver isso.* (português formal → "vós").
- **Uso atual no Brasil:** *Você e eles precisam resolver isso.*

3 3ª pessoa só se mantém se não houver 1ª nem 2ª.

- **Exemplo:** *João e Maria viajaram cedo.*



Aviso

Em alguns contextos, pode-se usar o "se" **apassivador** para evitar a **oscilação entre pessoas diferentes**.

- **Exemplo:** *Precisa-se de mim, de você e dele para resolver o problema.*

- **Mesma pessoa gramatical** → verbo concorda com ela no plural.
- **Pessoas diferentes** → segue a hierarquia: 1ª > 2ª > 3ª.
- O "se" pode ser usado para neutralizar a escolha.

## DICA

### HIPÔNIMOS

Hipônimos são **palavras que têm um relacionamento de inclusão ou hierarquia com outras palavras**. Isso significa que um hipônimo é **uma palavra cujo significado está contido no significado de outra palavra mais geral**, chamada de hiperônimo.

Em outras palavras, um hipônimo é uma subcategoria ou subconjunto de um hiperônimo.



#### alguns exemplos:



*Hiperônimo: Animal - Hipônimos: Cachorro, Gato, Cavalo, Pássaro;*



Neste exemplo, **"animal"** é o **hiperônimo** que abrange diversas categorias de animais, e **"cachorro"**, **"gato"**, **"cavalo"** e **"pássaro"** são **hipônimos** que representam subcategorias específicas de animais.

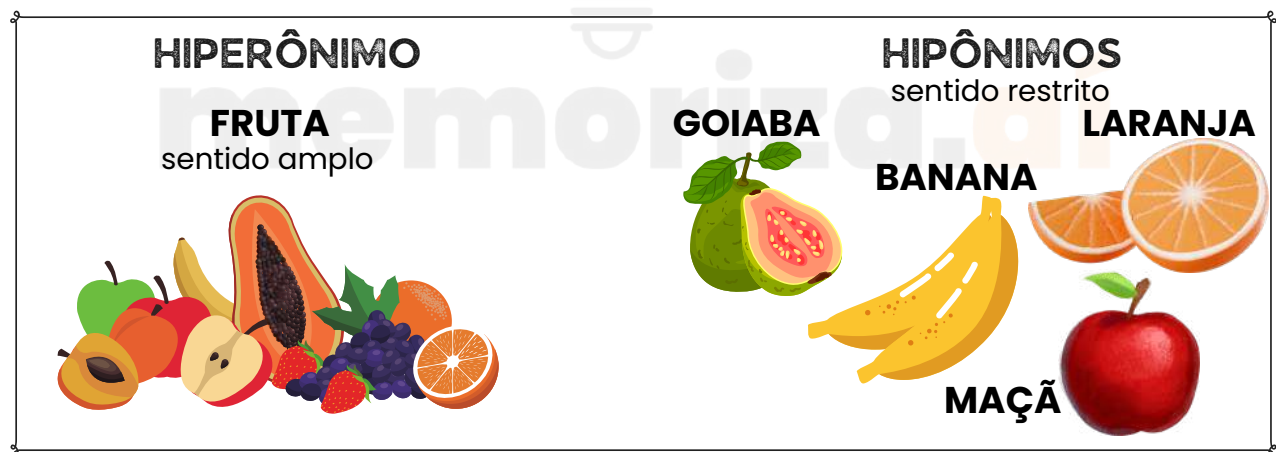

Os hipônimos são uma maneira de organizar e classificar palavras com base em seus relacionamentos semânticos e podem ser úteis para entender como as palavras estão relacionadas e como se encaixam em categorias mais amplas.

DICA

REMÉDIOS CONSTITUCIONAIS – PARTE VI

LXXII - conceder-se-á "habeas-data":

- a) para assegurar o conhecimento de informações relativas à pessoa do impetrante, constantes de registros ou bancos de dados de entidades governamentais ou de caráter público;
- b) para a retificação de dados, quando não se prefira fazê-lo por processo sigiloso, judicial ou administrativo;

Previsão constitucional: Art. 5º, LXXII, CF.



HABEAS DATA

"Remédio constitucional" cujo objetivo é **assegurar o direito à informação e à intimidade.**

Ação **gratuita**. No entanto, **é imprescindível** a assistência advocatícia para que essa ação seja impetrada.



O habeas data pode ser usado para **obter dados** em bancos de dados públicos, como a Receita Federal, ou privados, mas de caráter público, como os de serviços de proteção ao crédito - popularmente conhecidos como SPC - ou os cadastros de consumidores.

Permite que o cidadão em questão, identificado legalmente como impetrante, **tenha acesso às informações contidas nos bancos de dados governamentais** em seu nome, bem como **solicitar que essas informações sejam corrigidas ou retificadas.**

*Não se esqueça!*

Qualquer indivíduo, seja pessoa física ou jurídica, de nacionalidade brasileira ou estrangeira, **tem o direito de entrar com um habeas data**. Este é um tipo de ação estritamente pessoal, que **não pode ser utilizada para obter acesso a informações pertencentes a terceiros.**



DICA

DA NACIONALIDADE  
PARTE IV

ALÍNEA "B"

b) os nascidos no estrangeiro, de pai brasileiro ou mãe brasileira, desde que qualquer deles esteja a serviço da República Federativa do Brasil;

Previsão constitucional: Art. 12º, I, CF.

Vamos entender isso?

Na alínea "b" da Constituição, é estipulado que **indivíduos nascidos fora do Brasil podem ser considerados brasileiros natos** se tiverem um pai ou mãe brasileiros, desde que pelo menos um deles esteja trabalhando para a República Federativa do Brasil.

É importante destacar que o legislador constituinte optou por usar o princípio do "**jus sanguinis**" aqui, a **obtenção da nacionalidade** segundo essa regra demanda o **cumprimento simultâneo de dois critérios**:



Ser **descendente** de um **pai brasileiro** ou uma **mãe brasileira**, ou de ambos.



Pelo menos **um dos pais**, ou ambos, **devem estar prestando serviços para o Brasil** no exterior.

curiosidade!

Q "jus sanguinis" X



jus sanguinis deriva do latim e significa "direito de sangue". Garante ao indivíduo o direito à cidadania de um país por meio de sua ascendência.

Q "jus solis" X



jus solis: deriva do latim e significa "direito de solo". Garante ao indivíduo o direito à nacionalidade do lugar onde nasceu.

DICA

DIREITOS POLÍTICOS - PARTE VII

CAPACIDADE ELEITORAL PASSIVA

A **capacidade eleitoral passiva** refere-se ao **direito de ser votado e ser elegível para cargos públicos**. Para que um indivíduo possa **adquirir a capacidade eleitoral passiva**, é **necessário que ele atenda aos requisitos estipulados pela Constituição** para a elegibilidade, além de **não se enquadrar em nenhuma das circunstâncias de inelegibilidade**, que são situações que impedem o exercício da capacidade eleitoral passiva.

Vamos ver quais são os requisitos de elegibilidade?

SÃO CONDIÇÕES DE ELEGIBILIDADE

Esses incisos costumam ser cobrados em sua literalidade. Memorize-o!

§ 3º - São condições de elegibilidade, na forma da lei:

- I - a nacionalidade brasileira;
- II - o pleno exercício dos direitos políticos;
- III - o alistamento eleitoral;
- IV - o domicílio eleitoral na circunscrição;
- V - a filiação partidária;
- VI - a idade mínima de:

35

TRINTA E CINCO ANOS

para Presidente e Vice-Presidente da República e Senador;

30

TRINTA ANOS

para Governador e Vice-Governador de Estado e do Distrito Federal;

21

VINTE E UM ANOS

Deputado Federal, Deputado Estadual ou Distrital, Prefeito, Vice Prefeito e juiz de paz;

18

DEZOITO ANOS

para Vereador.

Previsão constitucional: Art.14, §3º, CF.

LEMBRE-SE!



A elegibilidade **somente será possível pelo cumprimento cumulativo de todos os requisitos** acima relacionados.

DICA

APLICABILIDADE CONSTITUCIONAL III

APLICABILIDADE DAS  
NORMAS CONSTITUCIONAIS

*normas de eficácia limitada*

sua aplicabilidade é **indireta, mediata e reduzida**.



Por fim, as **normas constitucionais de eficácia limitada** referem-se àquelas que necessitam de regulamentação infraconstitucional para produção de seus efeitos.



Ou seja, o texto constitucional mostra-se incapaz de, isoladamente, produzir todas as consequências necessárias à concretização do direito.

*características*

**NÃO-AUTOAPLICAVEIS**

A não-autoaplicabilidade se refere à **necessidade de suplementação legislativa** para que os efeitos do texto constitucional se manifestem plenamente.

**APLICABILIDADE INDIRETA, MEDIATA E REDUZIDA**

No que diz respeito à **aplicabilidade indireta**, isso envolve a **necessidade de uma lei regulamentadora para dar eficácia aos efeitos pretendidos pelo texto constitucional**.

A **aplicabilidade mediata**, por sua vez, ocorre quando o **texto constitucional**, por si só, **não é suficiente para produzir os efeitos desejados pelo legislador**.

Por fim, no contexto da **aplicabilidade reduzida**, é importante ressaltar que essas normas **possuem um grau limitado de eficácia** logo após a promulgação da Constituição de 1988.



**mnemônico**

**PINGA COM LIMÃO**

**EFICÁCIA PLENA**  
**EFICÁCIA CONTIDA**  
**EFICÁCIA LIMITADA**



DICA

APLICABILIDADE CONSTITUCIONAL VI

CONTROLE DE  
CONSTITUCIONALIDADE

ADC

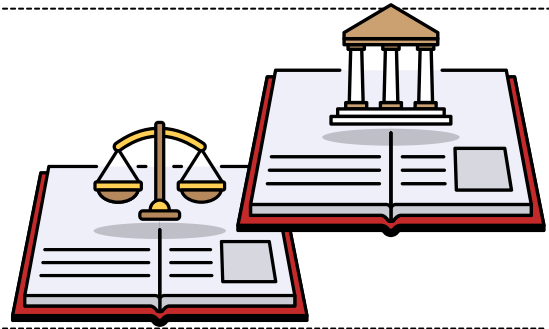



Ação Declaratória de Constitucionalidade (ADC)

Amplamente reconhecido no campo jurídico que as normas são inicialmente presumidas como constitucionais, embora essa presunção seja relativa.

No entanto, para **conferir uma presunção absoluta à constitucionalidade de uma norma, recorre-se à Ação Declaratória de Constitucionalidade (ADC).**

Essa ação é **empregada quando há um litígio judicial entre juízes e tribunais diversos acerca da constitucionalidade de uma norma.** Portanto, por meio da ADC, solicita-se ao Supremo Tribunal Federal (STF) que **estabeleça de maneira definitiva a constitucionalidade da norma, eliminando qualquer dúvida em relação à sua conformidade com a Constituição.**

A ADC é **semelhante** à Ação Direta de Inconstitucionalidade (ADI), e os sujeitos legitimados para propor uma ADC são os mesmos que os da ADI. No entanto, uma distinção importante **é que somente leis federais podem ser alvos de ADC** perante o STF, **não havendo a possibilidade de apresentar leis estaduais ou municipais através dessa ação**

-  Vale a pena ressaltar que **não é possível desistir das ações de ADC e ADI que já foram apresentadas.**
-  Adicionalmente, as **decisões resultantes das ações de ADI e ADC não estão sujeitas a recurso, exceto a apresentação de embargos declaratórios.**
-  Além disso, **não é permitido entrar com uma ação rescisória** contra as decisões emitidas por essas ações.

DICA

ATRIBUTOS DO PODER DE POLÍCIA

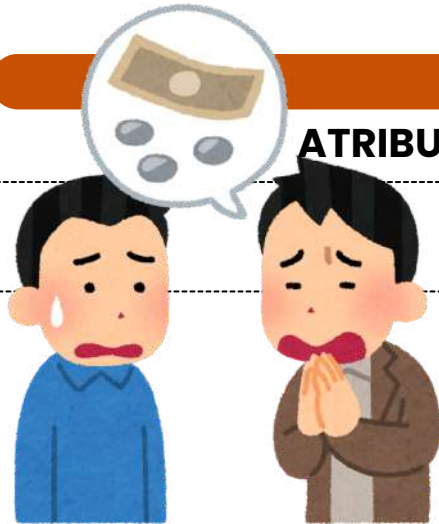

ATENÇÃO!

Esses atributos são apontados pela doutrina!

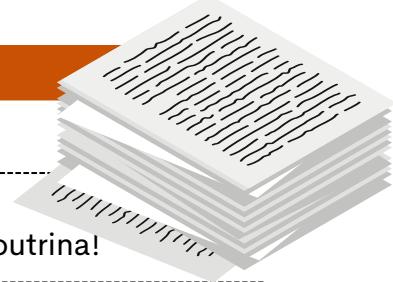

Os **atributos do poder de polícia** são características essenciais que definem a **natureza** e o **escopo** desse poder administrativo. Existem **três atributos principais** do poder de polícia, que são:

1

**Discricionariedade**

O poder de polícia é exercido com certa margem de **discricionariedade** por parte da administração pública. Isso significa que as **autoridades têm a capacidade de tomar decisões e adotar medidas de acordo com a situação específica**, desde que se mantenham dentro dos **limites legais** e dos **princípios** que regem a ação administrativa.

2

**Coercibilidade**

O poder de polícia permite que a **administração use medidas coercitivas** para fazer **cumprir as regulamentações e restrições estabelecidas**. Isso pode envolver a aplicação de sanções, multas, embargos ou outras ações coercitivas para garantir a conformidade com as regras e proteger o interesse público.

3

**Autoexecutoriedade**

A característica de **autoexecutoriedade** implica que, em geral, **não é preciso submeter previamente os atos administrativos ao Poder Judiciário** antes de executá-los. Em outras palavras, graças a essa **autoexecutoriedade**, a administração pública tem a capacidade de aplicar diretamente às pessoas o conteúdo de seus atos administrativos, sem requerer autorização judicial prévia.



Esses atributos garantem que o **poder de polícia seja uma ferramenta eficaz para o governo regular e controlar as atividades individuais de maneira apropriada**, com base em critérios legais e com o propósito de alcançar o interesse coletivo e a harmonia social.



## DICA

### ATRIBUTOS

Os atributos do ato administrativo são características essenciais que **definem a natureza e os efeitos jurídicos** desses atos.

4

Existem **quatro atributos principais** que são geralmente atribuídos aos atos administrativos:

#### Presunção de Legitimidade

Esse atributo estabelece que os atos administrativos são considerados válidos e legais até que se prove o contrário. Isso significa que, quando um ato é emitido por uma autoridade competente, ele é presumido como correto e em conformidade com a lei, e cabe àqueles que contestam sua validade demonstrar o contrário.

#### Autoexecutoriedade

Alguns atos administrativos possuem o atributo da autoexecutoriedade, o que significa que a administração pública pode executar diretamente as medidas neles estabelecidas, sem a necessidade de autorização judicial prévia. Isso é frequentemente visto em multas de trânsito, embargos administrativos, entre outros.

#### Tipicidade

Esse atributo refere-se ao fato de que os atos administrativos são regidos por regras e padrões estabelecidos na legislação ou regulamentação. Eles devem se enquadrar em categorias específicas e seguir critérios predefinidos para serem considerados válidos.

#### Imperatividade

A imperatividade se refere à força coercitiva dos atos administrativos. Eles têm o poder de impor obrigações, restrições ou determinações aos destinatários, que são legalmente obrigados a cumprir as disposições do ato.

mnemônico  
PATI

Presunção de Legitimidade  
Autoexecutoriedade  
Tipicidade  
Imperatividade



Além desses quatro atributos principais, outros atributos menores também podem ser considerados, dependendo do contexto e das características do ato administrativo em questão. Esses atributos fornecem a base para a compreensão das características distintas e do impacto legal dos atos administrativos.

DICA

CONTROLE DA ADMINISTRAÇÃO PÚBLICA I

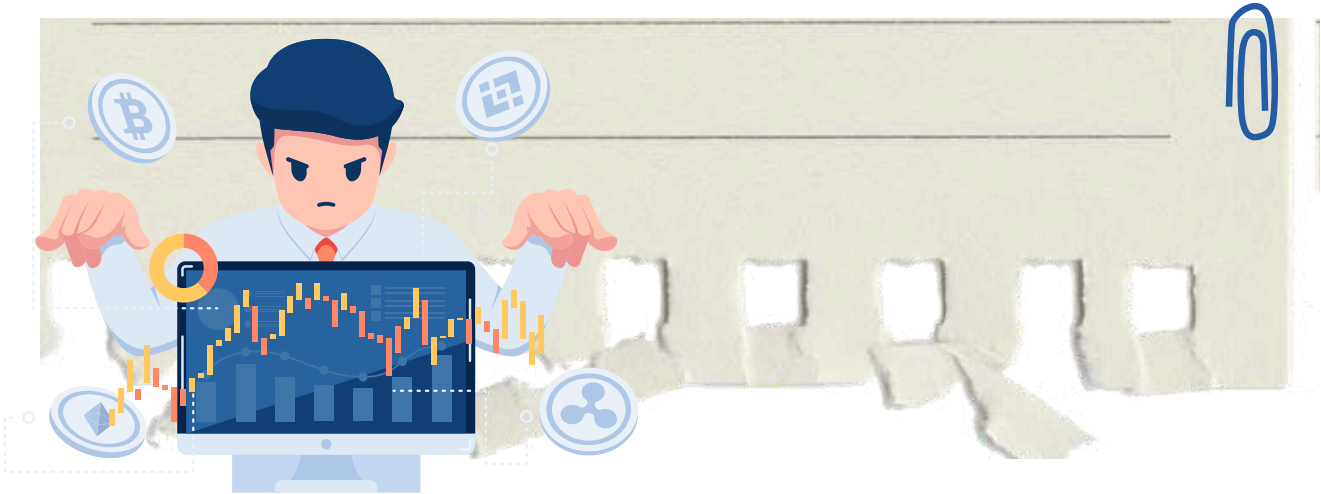

O controle da Administração Pública refere-se ao conjunto de mecanismos e procedimentos pelos quais são avaliadas e fiscalizadas as atividades e condutas dos órgãos, agentes e entidades que compõem a administração estatal. O objetivo primordial desse controle é assegurar que a Administração Pública atue de acordo com os princípios legais, éticos e constitucionais, promovendo a transparência, a eficiência, a legalidade e a prestação de serviços de qualidade aos cidadãos.

Conforme observarão, a administração pública está sujeita a ser fiscalizada por entidades pertencentes a todos os Poderes (Legislativo, Judiciário e Executivo), em várias etapas de suas atividades, as quais podem abranger diversos aspectos da sua atuação.

Vamos agora **categorizar as modalidades** de controle?

ÓRGÃO CONTROLADOR

Controle poderá ser administrativo, legislativo ou judicial.

ASPECTO CONTROLADO

O controle poderá ser de legitimidade/legalidade ou ainda de mérito.

MOMENTO DE EXERCÍCIO

Controle poderá ser prévio, concomitante ou posterior.

ORIGEM

Controle poderá ser interno, externo e popular.

AMPLITUDE

Controle poderá ser hierárquico e finalístico.

DICA

LEI N. 14.133/2021 – LICITAÇÕES PÚBLICAS



DISPENSA DE LICITAÇÃO

A dispensa ocorre quando a lei permite não realizar licitação, mesmo havendo possibilidade de competição.

A Lei nº 14.133/2021 estabelece os casos em que a licitação é dispensável

1 Pequenos valores

- Até R\$ 100.000,00 → obras, serviços de engenharia e manutenção de veículos 🚗
- Até R\$ 50.000,00 → outros serviços e compras 🛒

2 Licitação anterior sem sucesso (até 1 ano)

- Sem interessados ou propostas inválidas.
- Propostas muito acima do mercado.

3 Casos específicos:

- Peças para manutenção durante garantia 🔧
- Acordo internacional com condições vantajosas 🌐
- Pesquisa e desenvolvimento (até R\$ 300.000 em obras/serviços) 🔬
- Transferência/licenciamento de tecnologia 📡
- Gêneros perecíveis (hortifrúti, pães etc.) 🥬
- Alta complexidade tecnológica e defesa nacional 🛡️
- Padronização das Forças Armadas ⚓✈️🚚
- Operações de paz no exterior 🌐
- Abastecimento de tropas em trânsito 🚚
- Reciclagem por cooperativas de baixa renda ♻️
- Obras de arte e objetos históricos 🖼️
- Serviços sigilosos de investigação 🔍
- Medicamentos para doenças raras 💊

4 Situações estratégicas e emergenciais:

- Cumprir objetivos da Lei de Inovação (Lei 10.973/2004) 💡
- Segurança nacional ⚠️
- Guerra, estado de defesa/sítio, intervenção federal 🇺🇸



EMERGÊNCIA OU CALAMIDADE PÚBLICA  
(PRAZO MÁX. 1 ANO, SEM PRORROGAÇÃO)



DICA

LEI N. 14.133/2021 – LICITAÇÕES PÚBLICAS



CONCORRÊNCIA

A concorrência é adequada para contratações de grande relevância, como obras complexas, serviços especializados ou aquisições de alto valor.

Nessa modalidade, o edital define claramente as condições e requisitos para a participação dos concorrentes.



PARA CONTRATOS DE ALTO VALOR OU MAIOR COMPLEXIDADE.

Principais requisitos a serem considerados na modalidade de concorrência:

CONTEÚDO OBRIGATÓRIO NO EDITAL

- **Requisitos de participação:** habilitação jurídica, técnica, econômico-financeira e regularidade fiscal.
- **Clareza e precisão:** evitar ambiguidades; definir exatamente o que é exigido.
- **Prazo final:** data limite para envio das propostas.
- **Crterios de julgamento:** preço, qualidade técnica, prazo de execução, capacidade técnica etc.

FASES DO PROCESSO:



**Análise das propostas** → avaliação com base nos critérios definidos no edital.

**Adjudicação** → contrato vai para o licitante com proposta mais vantajosa.



**Habilitação** → análise dos documentos que comprovam capacidade jurídica, técnica, financeira e regularidade fiscal.

DIREITOS DOS LICITANTES

- **Recurso administrativo** → contestar decisões do processo.
- **Impugnação do edital** → se houver irregularidades ou regras duvidosas.

MAIS RIGOROSA: HABILITAÇÃO ANTES DA ANÁLISE DE PROPOSTAS.

DICA

CONECTIVOS LÓGICOS III

CONECTIVO "OU EXCLUSIVO" (DISJUNÇÃO EXCLUSIVA)

A disjunção exclusiva é um pouco diferente da disjunção comum, pois **requer que exatamente uma das proposições simples seja verdadeira e a outra seja falsa para que a proposição composta seja verdadeira**. Se ambas as proposições simples forem verdadeiras ou ambas forem falsas, a disjunção exclusiva será falsa.



Na disjunção exclusiva, **não há um valor lógico predominante**. Ela depende da contrariedade entre as proposições simples.

EXEMPLO:

"Ou passarei num concurso ou ganharei um bom salário, mas não ambos"

Ela expressa a ideia de que apenas uma das duas afirmações pode ser verdadeira, mas não ambas ao mesmo tempo. Isso é conhecido como "mútua exclusão" ou "ou exclusivo."

A **proposição composta será verdadeira somente quando uma das partes for verdadeira e a outra for falsa**. Qualquer outra combinação resultará em uma proposição composta falsa.

Esse princípio da mútua exclusão é fundamental na lógica e é usado para expressar situações em que eventos ou condições são incompatíveis entre si. **É uma forma precisa de descrever a ideia de que algo não pode acontecer simultaneamente com outra coisa.**



TABELA VERDADE DA DISJUNÇÃO "EXCLUSIVA OU"  
SERÁ VERDADEIRA QUANDO UMA PROPOSIÇÃO FOR VERDADEIRA E A OUTRA FALSA.

p	q	$p \vee q$
V	V	F
V	F	V
F	V	V
F	F	F



DICA

IMPLICAÇÃO LÓGICA III

IMPLICAÇÃO LÓGICA COMPOSTA

COMO RESOLVER QUESTÕES DE IMPLICAÇÃO LÓGICA COMPOSTA?

A implicação lógica composta **refere-se a uma situação em que várias premissas estão relacionadas por meio de conectivos lógicos, e essas premissas juntas implicam uma conclusão**. Para determinar **se a conclusão é válida, você deve analisar as premissas compostas e aplicar as regras da lógica para verificar se a conclusão segue logicamente das premissas dadas**.

✓ **1. Identifique as Premissas:** Veja todas as proposições dadas na questão.

Normalmente aparecem com letras:

- p: "João estuda"
- q: "João passa na prova"
- r: "João trabalha"

Às vezes a premissa já vem composta, por exemplo:

- $p \rightarrow q$
- $(p \wedge r) \rightarrow q$
- $\neg p \vee q$

👁️ *Sempre leia devagar e simbolize.*

✓ **2. Analise as Conexões Entre as Premissas:** Veja quais conectivos as ligam:

- $\wedge$  (E – conjunção)
- $\vee$  (OU – disjunção)
- $\neg$  (negação)
- $\rightarrow$  (implicação)
- $\leftrightarrow$  (bicondicional)

⚠️ *A implicação é a queridinha das bancas!*

✓ **3. Aplique Tabela-Verdade (quando necessário):** Você não precisa montar a tabela inteira, só entender:

🎯 **Regras que resolvem 80% das questões:**

- **Conjunção ( $p \wedge q$ )** só é verdadeira quando ambas são verdadeiras.
- **Disjunção ( $p \vee q$ )** só é falsa quando ambas são falsas.
- **Implicação ( $p \rightarrow q$ )** só é falsa quando  $V \rightarrow F$ .
- **Negação ( $\neg p$ )** inverte.
- **Bicondicional ( $p \leftrightarrow q$ )** é verdadeira quando ambos têm o mesmo valor.

✓ **4. Teste a Conclusão**

- **A banca pergunta:** A conclusão segue das premissas? A argumentação é válida?
- Para isso, verifique:

👉 Existe alguma situação em que as **P premissas** são **verdadeiras** e a **conclusão é falsa**?

- **Se sim**  $\rightarrow$  **argumento inválido**
- **Se não**  $\rightarrow$  **argumento válido**

DICA

ANÁLISE COMBINATÓRIA IV



PERMUTAÇÕES

O problema das permutações é uma parte importante da Análise Combinatória e envolve o cálculo do número de anagramas ou rearranjos possíveis de uma palavra ou conjunto de elementos.

O QUE ISSO SIGNIFICA?



A permutação de uma palavra envolve todas as maneiras possíveis de rearranjar suas letras, de forma que cada rearranjo seja considerado um anagrama válido.

Por exemplo, considere a palavra "ABC".

Algumas das permutações possíveis incluem:

- ABC
- ACB
- BAC
- BCA
- CAB
- CBA

O número total de permutações de uma palavra de **n** letras é dado por **n!** (fatorial de n), onde **n!** representa o produto de todos os números inteiros de 1 a n.

Portanto, no exemplo acima, como a palavra tem 3 letras, existem **3!=6** permutações possíveis.

Atenção

- O número fatorial **n!** representa o produto de todos os números naturais de 1 a n. Isso pode ser expresso matematicamente como **(n-1)·(n-2)·...·2·1**.

Por exemplo,  $5! = 5 \cdot 4 \cdot 3 \cdot 2 \cdot 1 = 120$ .

- Um número fatorial contém todos os fatoriais de números naturais anteriores a ele. Por exemplo,  $5! = 5 \cdot 4!$  ou  $5! = 5 \cdot 4 \cdot 3!$ , o que significa que **5!** inclui **4!** como parte de seu cálculo. Da mesma forma,  $4!$  inclui  $3!$ , e assim por diante.

DICA

EMPRESÁRIO E EMPRESA

EMPRESÁRIO: O QUE É E QUEM PODE EXERCER A ATIVIDADE EMPRESARIAL?

O empresário pode ser uma **pessoa natural (física)** ou **pessoa jurídica (uma empresa)** que exerce **atividade econômica** organizada. Ele atua profissionalmente para produzir ou circular bens e/ou serviços, com o objetivo de obter lucro.

Diferença entre Empresário Individual e Outros Tipos de Empresas

✓ **Sociedade Limitada Unipessoal (SLU):** Hoje é a melhor opção para quem quer empreender sozinho com **proteção patrimonial**.

- **Substituiu a EIRELI**
- Apenas **1 sócio** e **responsabilidade limitada**
- **X Sem exigência de capital mínimo**

✓ **Empresário Individual:** É uma pessoa natural que exerce a atividade empresarial em seu nome. **! Responsabilidade ILIMITADA**

- **Ou seja:** responde com seu **patrimônio pessoal**

✓ **Sociedades:** Quando **duas ou mais pessoas** se unem para formar uma empresa, cada uma tem sua **parte no capital social**.

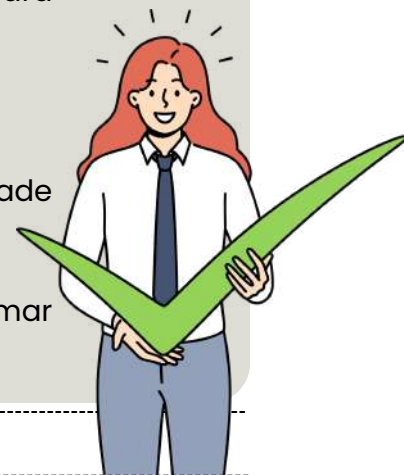

INSCRIÇÃO NO REGISTRO PÚBLICO DE EMPRESAS MERCANTIS

É **obrigatório** que o **empresário se inscreva no Registro Público de Empresas Mercantis** antes de iniciar as suas atividades. Isso garante que ele tenha legalidade para atuar e possa formalizar seus contratos e negócios.

Quem Está Impedido de Exercício de Empresa? ❌

Existem situações legais em que uma pessoa **não pode exercer a atividade empresarial**. Vamos conferir quem são esses impedidos e os motivos:



**MENORES DE 16 ANOS** 🧒

Pessoas menores de 16 anos são **absolutamente incapazes** de exercer a atividade empresarial. Caso tentem, os seus atos serão nulos. ⚠️

**INCAPAZES (MENORES DE 18 ANOS E OUTROS)**

- Menores de **18 anos** (mas maiores de 16)
- **Ébrios** habituais 🍷
- **Viciados** em substâncias tóxicas 💊
- Pessoas com **doenças mentais transitórias** ou **permanentes** 🧠
- **Pródigos** (aqueles que gastam excessivamente) 💸

Essas pessoas são **relativamente incapazes**, ou seja, precisam de assistência para validar seus atos empresariais. Caso atuem sem essa assistência, seus atos serão anuláveis. ⚖️

Se a incapacidade surgir **depois do início da atividade empresarial** (por exemplo, se o empresário adoecer mentalmente), ele **não poderá mais exercer a atividade** sem o devido **apoio**. Caso contrário, seus **atos serão anuláveis**. 🛑



DICA

TIPOS SOCIETÁRIOS

SOCIEDADE LIMITADA (LTDA.)



O que é?

É o **tipo societário mais comum no Brasil!** Nela, a responsabilidade de cada sócio é **limitada ao valor de suas quotas**, o que protege o patrimônio pessoal dos sócios.

PRINCIPAIS CARACTERÍSTICAS:



✓ Possibilidade de **apenas um sócio**, conforme a Lei da Liberdade Econômica.



✓ Cada **sócio** responde pelo **capital social** somente até o **limite de suas quotas**



✓ Caso haja **má gestão ou irregularidades**, os sócios podem **responder solidariamente**.



✓ Constitui-se por **contrato social** (público ou particular), com **requisitos legais obrigatórios**.

💡 **ATENÇÃO!** CASO UM SÓCIO SAIA, A SOCIEDADE PODE CONTINUAR FUNCIONANDO COM **APENAS UM SÓCIO POR 180 DIAS**. APÓS ESSE PRAZO, PRECISA SER **DISSOLVIDA** OU **TRANSFORMADA**.

Decisões importantes são tomadas em **assembleias**, e os quóruns de votação são definidos pela lei e pelo contrato social.

DICA

FALÊNCIA E RECUPERAÇÃO DE EMPRESAS – LEI N. 11.101/2005 (LRE)



RECUPERAÇÃO JUDICIAL DO PRODUTOR RURAL

A Lei nº 14.112/2020 trouxe mudanças importantes na Lei de Recuperação Judicial e Falência (Lei nº 11.101/2005), especialmente para facilitar o acesso dos **produtores rurais** – tanto **pessoas físicas quanto jurídicas** – à recuperação judicial.

Antes dessas alterações, as regras eram mais complexas, dificultando a regularização das dívidas desse setor essencial para a economia.

O QUE MUDOU COM O PLANO ESPECIAL DE RECUPERAÇÃO JUDICIAL PARA PRODUTORES RURAIS?

✓ **LIMITE DE VALOR DA CAUSA**

O produtor rural pessoa física pode solicitar um plano especial de recuperação judicial caso sua dívida **não ultrapasse R\$ 4.800.000,00**



✓ **PRIMEIRO PAGAMENTO EM 180 DIAS**

O plano determina que o pagamento da **primeira parcela da dívida ocorra em até 180 dias** a partir da concessão da recuperação judicial.

✓ **PARCELAMENTO DA DÍVIDA EM ATÉ 36 MESES**

As dívidas poderão ser **parceladas em até 36 meses**, com parcelas mensais fixas e sucessivas.

Além disso, os valores serão corrigidos monetariamente e **terão juros de 12% ao ano**.



Essas mudanças foram criadas para **garantir a continuidade das atividades agrícolas**, permitindo que os produtores superem dificuldades financeiras sem comprometer sua produção e geração de empregos no campo. 🌱👨‍🌾

DICA

NORMAS GERAIS DE DIREITO TRIBUTÁRIO V

# LIMITAÇÕES DO PODER DE TRIBUTAR I

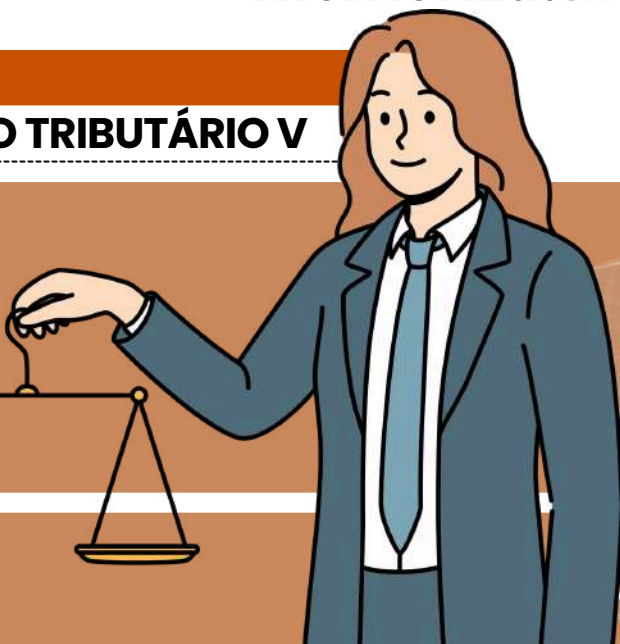

O artigo 150, inciso I, da Constituição Federal do Brasil, é fundamental para a **proteção** dos **contribuintes** contra **cobranças tributárias arbitrárias**. Esse dispositivo estabelece o princípio da legalidade tributária, que exige que **qualquer tributo só possa ser instituído ou aumentado por meio de lei**.

Este inciso consagra o princípio da **legalidade tributária**, que é um dos pilares do direito tributário. De acordo com esse princípio:

**TRIBUTOS SÓ POR LEI:** NENHUM TRIBUTO PODE SER EXIGIDO OU AUMENTADO SEM QUE HAJA UMA **LEI** QUE O **INSTITUA** OU O **MODIFIQUE**. ISSO SIGNIFICA QUE A **CRIAÇÃO, MAJORAÇÃO, REDUÇÃO** OU **EXTINÇÃO** DE TRIBUTOS DEVE SER FEITA POR MEIO DE **LEI FORMAL**, APROVADA PELO PODER LEGISLATIVO.

**LEI ORDINÁRIA OU LEI COMPLEMENTAR:** A **INSTITUIÇÃO** E A **ALTERAÇÃO** DE TRIBUTOS PODEM SER FEITAS POR **LEI ORDINÁRIA** OU **LEI COMPLEMENTAR**, DEPENDENDO DO TIPO DE TRIBUTO E DAS ESPECIFICIDADES DA LEGISLAÇÃO TRIBUTÁRIA.



## EXCEÇÕES E ESPECIFICIDADES

- **Medida Provisória:** A Constituição permite que o Presidente da República edite Medidas Provisórias (MPs) com força de lei em casos de **urgência** e **relevância**.
- No entanto, há **restrições** sobre o uso de MPs no campo tributário:
- **Limitações da MP:** Uma Medida Provisória **não pode legislar** sobre matérias que exigem **Lei Complementar**, conforme o art. 62, § 1º, III da Constituição Federal. A Lei Complementar é uma espécie legislativa que possui um processo de aprovação mais rigoroso e é utilizada para regulamentar matérias de maior complexidade e relevância, como normas gerais de direito tributário.

**Exemplo Prático:** Suponha que o Governo Federal deseja criar um novo imposto sobre transações financeiras. Para que esse imposto seja válido, ele precisa ser instituído por meio de uma lei aprovada pelo Congresso Nacional. O Governo não pode simplesmente criar ou aumentar esse imposto por meio de um decreto ou qualquer outro ato administrativo. Além disso, se a matéria exigir Lei Complementar, o governo não pode utilizar uma Medida Provisória para essa finalidade.

DICA

FATO GERADOR II

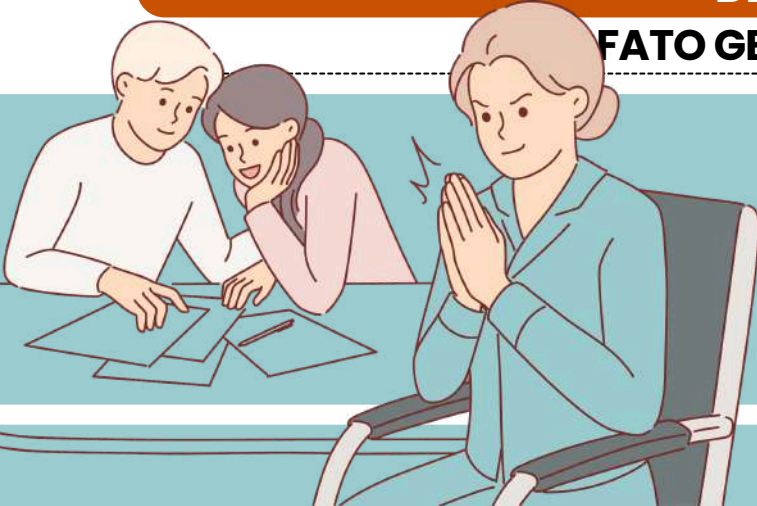

# FATO GERADOR DA OBRIGAÇÃO PRINCIPAL E ACESSÓRIA II

## CONDIÇÕES SUSPENSIVA

➔ **Condição Suspensiva:** A situação que deve ser **cumprida** para que o ato ou negócio jurídico tenha efeito.

- Exemplo: *Um contrato de venda com uma cláusula de que a transação só se concretiza se um financiamento for aprovado.*



O FATO GERADOR É CONSIDERADO OCORRIDO QUANDO A CONDIÇÃO É **SATISFEITA**.

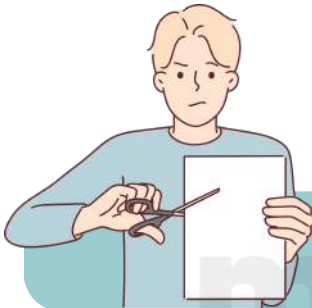

## CONDIÇÕES RESOLUTÓRIA

**Condição Resolutória:** A situação que, se ocorrer, **desfaz** o ato ou negócio jurídico.

- Exemplo: *Um contrato de compra que pode ser rescindido se a mercadoria não atender às especificações.*

O FATO GERADOR É CONSIDERADO OCORRIDO NO MOMENTO DA **ASSINATURA** DO CONTRATO.

## INTERPRETAÇÃO LEGAL DO FATO GERADOR

A interpretação do fato gerador deve se concentrar nas circunstâncias que levam ao surgimento da obrigação tributária e não na validade dos atos ou seus efeitos jurídicos.



### EXEMPLOS

- **FATO GERADOR:** A VENDA DE UM IMÓVEL É O FATO GERADOR PARA O IMPOSTO DE RENDA SOBRE GANHO DE CAPITAL.
  - **INTERPRETAÇÃO:** O FOCO É A TRANSAÇÃO DE VENDA, NÃO SE QUESTIONANDO A VALIDADE DO CONTRATO OU OS EFEITOS JURÍDICOS DA TRANSAÇÃO.
- **FATO GERADOR DO ICMS:** A TRANSAÇÃO DE VENDA DE MERCADORIAS OU SERVIÇOS.
  - **INTERPRETAÇÃO:** A VENDA É O FATO GERADOR, INDEPENDENTEMENTE DA VALIDADE DO CONTRATO OU DAS SUAS CLÁUSULAS.

DICA

RESPONSABILIDADE TRIBUTÁRIA II

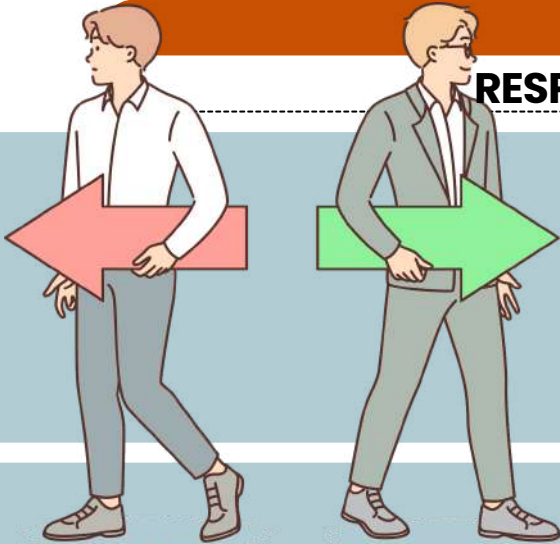

RESPONSABILIDADE DOS SUCESSORES II

Exceções:

- Não se aplica a alienação judicial em processo de **falência** ou **recuperação judicial**, salvo se o adquirente for *sócio, parente do devedor, ou identificado como agente* com objetivo de fraudar a sucessão tributária.



EXEMPLO:

- Quem compra um negócio e continua sua operação assume os tributos pendentes, com algumas exceções.
- Em casos de falência ou recuperação judicial, a responsabilidade pode ser diferente, especialmente para evitar fraudes.

- Em **falência**, o produto da venda judicial fica **depositado** por **um ano** para pagamento de **créditos prioritários**.

EXEMPLO:



- Se você compra uma loja e o vendedor fecha seu negócio, você assume todos os tributos pendentes da loja.
- Se o vendedor abre outro negócio similar em seis meses, ele ainda é responsável pelos tributos, juntamente com você.

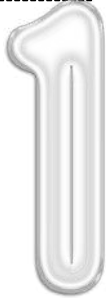

DICA

CRÉDITO TRIBUTÁRIO III

MODALIDADES DE LANÇAMENTO

LANÇAMENTO COM BASE NA DECLARAÇÃO

O sujeito **passivo** ou **terceiros** podem prestar informações **necessárias** para o **lançamento do tributo**. Se houver erro na declaração, pode-se retificá-la, mas deve-se provar o erro e fazer isso antes da notificação.

ERROS DETECTÁVEIS PELA PRÓPRIA DECLARAÇÃO SERÃO **CORRIGIDOS** PELA **AUTORIDADE**

ARBITRAMENTO DE VALOR OU PREÇO

Se a declaração do sujeito passivo é **duvidosa** ou **omissa**, a autoridade pode **estimar** o **valor necessário** para o cálculo do tributo.

O CONTRIBUINTE TEM O **DIREITO** DE **CONTESTAR** ESSA ESTIMATIVA ADMINISTRATIVAMENTE OU JUDICIALMENTE.

REVISÃO DO LANÇAMENTO DE OFÍCIO

A revisão de lançamento é necessária para garantir a correta **cobrança** de tributos e pode ocorrer em diversas circunstâncias, como **erro** na declaração ou fraude. A REVISÃO SÓ PODE OCORRER ENQUANTO O **DIREITO DE COBRANÇA NÃO PRESCREVEU**.

Exemplo:

- **Falsidade na Declaração:** Se a Receita Federal descobrir que uma empresa falsificou informações em sua declaração de imposto, pode revisar o lançamento para corrigir o erro e aplicar penalidades.

LANÇAMENTO POR HOMOLOGAÇÃO

Para certos tributos, o contribuinte **paga antecipadamente** e a autoridade **homologa** esse pagamento posteriormente. Se a autoridade não se pronunciar em **cinco anos**, considera-se homologado. FRAUDE, DOLO OU SIMULAÇÃO PODEM **INVALIDAR** ESSA HOMOLOGAÇÃO.

Exemplo:

- **ICMS:** Uma empresa recolhe o ICMS mensalmente de forma antecipada. A Secretaria da Fazenda do estado revisa esses pagamentos e, se concordar, homologa a apuração feita pela empresa.

5

DICA

EMENDA CONSTITUCIONAL Nº 132/2023

# O QUE PRECISO SABER?

A Emenda Constitucional nº 132/2023 promove uma profunda reforma no sistema tributário brasileiro, especialmente sobre o consumo de bens e serviços.

📌 **Objetivo: simplificar, unificar tributos e aumentar a eficiência econômica.**

## 🎯 PRINCIPAIS MUDANÇAS

### 1 CRIAÇÃO DO IVA DUAL

O Brasil passa a adotar um modelo de Imposto sobre Valor Agregado (IVA) dividido em:

- ✓ CBS (Contribuição sobre Bens e Serviços)
  - Tributo federal
  - Substitui:
    - PIS
    - COFINS
- ✓ IBS (Imposto sobre Bens e Serviços)
  - Tributo estadual e municipal
  - Substitui:
    - ICMS
    - ISS

### 2 CRIAÇÃO DO IMPOSTO SELETIVO (IS)

✓ Incide sobre produtos prejudiciais à saúde ou ao meio ambiente

Exemplos:

- cigarros
- bebidas alcoólicas
- 📌 Função extrafiscal (desestimular consumo).

### 3 PRINCÍPIO DA NÃO CUMULATIVIDADE

✓ imposto incide apenas sobre o valor agregado

- ✓ evita "efeito cascata"
- 📌 Cada etapa da cadeia paga apenas sobre o que adicionou.

### 4 TRIBUTAÇÃO NO DESTINO

✓ o imposto é cobrado no local de consumo

- ✓ não mais na origem
- 📌 Reduz guerra fiscal entre estados.

### 5 CASHBACK

✓ devolução de parte do imposto para famílias de baixa renda

- 📌 Medida de justiça tributária.

### 6 PERÍODO DE TRANSIÇÃO

- ✓ implementação gradual até 2033
- ✓ convivência entre sistema antigo e novo

Se a questão mencionar:

- CBS + IBS
- fim de PIS/COFINS/ICMS/ISS
- tributação no destino

📌 Está cobrando a Emenda Constitucional nº 132/2023, tema altamente atual em concursos.

🎯 DICA FINAL DE PROVA

DICA

# IBS (IMPOSTO SOBRE BENS E SERVIÇOS)



## O QUE É E QUANDO SE APLICA?

### CONCEITO GERAL

O IBS (Imposto sobre Bens e Serviços) é um tributo criado pela Emenda Constitucional nº 132/2023, que incide sobre o consumo de bens e serviços.

📌 Ele integra o modelo de IVA Dual adotado no Brasil.

## PRINCIPAIS CARACTERÍSTICAS

- ✓ Não cumulativo
- ✓ incide apenas sobre o valor agregado
- ✓ evita efeito cascata
- ✓ Base ampla
- ✓ incide sobre bens, serviços e direitos
- 📌 Modelo moderno de tributação.
- ✓ Tributação no destino
- ✓ imposto cobrado no local de consumo
- 📌 Reduz guerra fiscal entre estados e municípios.
- ✓ Gestão compartilhada
- ✓ administrado por estados e municípios
- 📌 Com regras uniformes em todo o país.

### FINALIDADE

- ✓ simplificar o sistema tributário
- ✓ unificar tributos estaduais e municipais
- ✓ reduzir distorções econômicas
- ✓ aumentar transparência na tributação



## TRANSIÇÃO

- ✓ implementação gradual até 2033
- ✓ coexistência com ICMS e ISS durante o período de adaptação

## O QUE O IBS SUBSTITUI?

O IBS substitui dois tributos importantes:

- ✓ ICMS (estadual)
- ✓ ISS (municipal)

📌 Ou seja, unifica a tributação do consumo nos níveis estadual e municipal.



DICA

CBS (CONTRIBUIÇÃO SOBRE BENS E SERVIÇOS)

# CBS: O QUE PRECISO SABER?

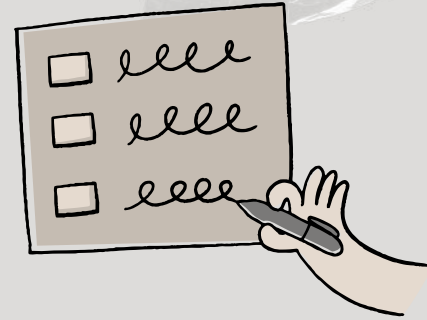

## CONCEITO

A CBS (Contribuição sobre Bens e Serviços) é um tributo federal criado pela Emenda Constitucional nº 132/2023, **incidente sobre o consumo de bens e serviços.**

Integra o modelo de IVA Dual adotado no Brasil.

## FINALIDADE

- ✓ simplificar a tributação federal sobre o consumo
- ✓ unificar tributos existentes
- ✓ reduzir cumulatividade
- ✓ aumentar transparência e eficiência

## O QUE A CBS SUBSTITUI?

A CBS substitui:

- ✓ PIS
- ✓ COFINS

Unifica contribuições federais sobre consumo.



## TRANSIÇÃO

- ✓ implementação gradual até 2033
- ✓ coexistência com o sistema atual durante a adaptação



Se a questão mencionar:

- substituição de PIS e COFINS
- tributação federal sobre consumo
- IVA dual

Está se referindo à CBS, prevista na **Emenda Constitucional nº 132/2023.**

## PRINCIPAIS CARACTERÍSTICAS

- ✓ **NÃO CUMULATIVA**
- ✓ incide apenas sobre o valor agregado
- ✓ permite crédito nas etapas anteriores
- ✚ Evita o efeito cascata.
- ✓ **BASE AMPLA**
- ✓ incide sobre bens, serviços e direitos
- ✚ Modelo moderno e mais abrangente.
- ✓ **TRIBUTAÇÃO NO DESTINO**
- ✓ imposto devido no local de consumo
- ✓ Competência federal
- ✓ administrada pela União

DICA

REGIMES ESPECÍFICOS (COMBUSTÍVEIS, SERVIÇOS FINANCEIROS, SAÚDE, IMÓVEIS)



1

COMBUSTÍVEIS

**CARACTERÍSTICAS**

- ✓ tributação concentrada (monofásica)
- ✓ incidência em uma única etapa da cadeia
- ✚ Facilita fiscalização e arrecadação.



2

SERVIÇOS FINANCEIROS

**CARACTERÍSTICAS**

- ✓ dificuldade de definir base de cálculo tradicional
  - ✓ tributação baseada em margens ou receitas
- Exemplos:
- bancos
  - seguradoras
  - instituições financeiras



3

SAÚDE

**CARACTERÍSTICAS**

- ✓ pode ter tratamento favorecido
- ✓ pode envolver redução de carga tributária
- ✚ Considerado setor essencial.



4

IMÓVEIS

**CARACTERÍSTICAS**

- ✓ regras próprias para compra, venda e locação
- ✓ possibilidade de regimes específicos para construção civil
- ✚ Devido à natureza diferenciada das operações imobiliárias.

O QUE É?

Os regimes específicos previstos na Emenda Constitucional nº 132/2023 são formas de tributação adaptadas a setores com características próprias, que não se encaixam perfeitamente no modelo padrão do IBS e da CBS.

- ✚ Diferente dos regimes diferenciados (redução de alíquota), aqui há regras próprias de apuração.



FINALIDADE

- ✓ adequar a tributação a setores complexos
- ✓ evitar distorções econômicas
- ✓ simplificar a arrecadação em casos específicos
- ✓ garantir eficiência e segurança jurídica





## DICA PLANEJAMENTO



# DE AUDITORIA

### O QUE PRECISAMOS SABER?

O planejamento de auditoria consiste na definição prévia de objetivos, escopo, critérios e procedimentos necessários à execução dos trabalhos de forma eficiente e sistemática.

## DEFINIÇÃO DOS OBJETIVOS E ESCOPO DA AUDITORIA

É **regra** estabelecer objetivos claros e delimitar o escopo da auditoria, considerando áreas, períodos e processos a serem examinados. Constitui **condição específica** a identificação dos riscos relevantes e dos controles internos existentes. O planejamento deve ser formalizado antes do início dos trabalhos de campo.



É **regra** elaborar plano de auditoria contendo cronograma, recursos necessários e procedimentos a serem aplicados. Constitui condição específica a definição de testes, técnicas e evidências a serem coletadas durante a execução. Constitui **exceção** a alteração do plano apenas quando identificadas mudanças relevantes no risco ou no ambiente auditado.



## ALOCAÇÃO DE RECURSOS E DEFINIÇÃO DA EQUIPE DE AUDITORIA

Devem ser designados auditores com competência técnica compatível com a complexidade dos trabalhos a serem realizados. É **regra** assegurar independência, objetividade e segregação de funções na composição da equipe. Constitui **condição específica** a adequação dos recursos humanos e materiais ao prazo estabelecido para execução.



O planejamento deve ser submetido à revisão e aprovação pela autoridade competente antes do início dos trabalhos. É **regra** ajustar o plano sempre que identificadas inconsistências ou alterações no contexto auditado. Constitui **exceção** a manutenção integral do planejamento apenas quando não houver mudanças nos riscos ou nas condições inicialmente avaliadas.



## DICA

### AMOSTRAGEM



## EM AUDITORIA

✓ A amostragem em auditoria consiste na aplicação de procedimentos sobre parte dos elementos de um universo, visando obter conclusões representativas.

É **regra** utilizar amostragem quando a análise integral do universo for inviável ou ineficiente. Constitui **condição específica** a seleção de itens que representem adequadamente a população auditada. A amostragem deve proporcionar base razoável para conclusão do auditor.

É **regra** a utilização de amostragem estatística ou não estatística, conforme o objetivo e a complexidade da auditoria. Constitui **condição específica** a definição prévia dos critérios de seleção e do tamanho da amostra. Constitui **exceção** a dispensa de amostragem quando houver necessidade de exame de 100% dos itens relevantes.



✓ O risco de amostragem decorre da possibilidade de a amostra não refletir fielmente a população analisada. É **regra** reduzir esse risco por meio de técnicas adequadas de seleção e dimensionamento da amostra. Constitui **condição específica** a avaliação do nível de confiança e da margem de erro aceitável.

⚠ **DESSA FORMA, O CONTROLE DO RISCO DE AMOSTRAGEM ASSEGURA MAIOR CONFIABILIDADE ÀS CONCLUSÕES DA AUDITORIA.**

#### Documentação e avaliação dos resultados da amostragem

O auditor deve documentar os critérios utilizados, os itens selecionados e os resultados obtidos na amostra. É **regra** avaliar se as evidências são suficientes e apropriadas para suportar a conclusão final. Constitui **exceção** a aceitação dos resultados quando identificadas distorções relevantes que exijam ampliação da amostra ou revisão dos testes.



DICA

TESTES SUBSTANTIVOS



# TESTES SUBSTANTIVOS

Os testes substantivos visam obter evidências quanto à veracidade, integridade e exatidão das informações relevantes examinadas na auditoria.

É **regra** aplicar procedimentos destinados a identificar distorções relevantes em saldos, transações e demonstrações. Constitui **condição específica** a análise direta dos registros contábeis e documentos comprobatórios. Os testes complementam ou substituem a confiança nos controles internos.

É **regra** utilizar testes de detalhes e procedimentos analíticos para obtenção de evidência suficiente e apropriada. Constitui **condição específica** a escolha do tipo de teste conforme o risco identificado e a materialidade envolvida. Constitui **exceção** a aplicação isolada de procedimentos analíticos apenas quando estes forem suficientes para suportar conclusões.



A extensão dos testes deve ser definida com base na avaliação de riscos e nos resultados dos testes de observância. É **regra** ampliar os procedimentos quando houver maior risco de distorção relevante ou fragilidade nos controles internos. Constitui **condição específica** a adequação da amostra e da profundidade dos exames realizados.

**⚠ ASSIM, A ADEQUADA DEFINIÇÃO DA EXTENSÃO DOS TESTES ASSEGURA MAIOR CONFIABILIDADE NAS CONCLUSÕES DA AUDITORIA.**



### Avaliação das evidências obtidas

O auditor deve avaliar se as evidências são suficientes, apropriadas e consistentes para fundamentar sua opinião. É **regra** documentar todos os procedimentos realizados e os resultados obtidos. Constitui **exceção** a aceitação das evidências quando identificadas inconsistências relevantes que exijam procedimentos adicionais.

DICA

PASSIVOS NÃO REGISTRADOS

# PASSIVOS NÃO REGISTRADOS



## O QUE PRECISAMOS SABER?

Passivos não registrados são obrigações existentes que não foram reconhecidas na contabilidade, gerando distorção nas demonstrações financeiras.

## CARACTERIZAÇÃO DOS PASSIVOS NÃO REGISTRADOS

É **regra** reconhecer todas as obrigações presentes, exigíveis ou estimadas, no período de competência correspondente. Constitui **condição específica** a existência de fato gerador que origine obrigação para a entidade. A omissão caracteriza distorção relevante e compromete a fidedignidade das demonstrações.



É **regra** identificar causas como falhas de controle, omissão deliberada, desconhecimento de obrigações ou erro de registro. Constitui **condição específica** a análise de contratos, contingências e eventos subsequentes não registrados. Constitui **exceção** a ausência de registro apenas quando não configurada obrigação presente nos termos normativos.



## PROCEDIMENTOS DE AUDITORIA PARA IDENTIFICAÇÃO

Devem ser realizados exames de documentos, circularização com fornecedores e análise de pagamentos subsequentes ao período. É **regra** investigar indícios de despesas não registradas ou obrigações ocultas. Constitui **condição específica** a ampliação dos testes quando houver risco elevado de subavaliação do passivo.

O auditor deve propor o reconhecimento dos passivos omitidos e avaliar seus efeitos no resultado e no patrimônio. É **regra** exigir ajuste quando a distorção for relevante para a tomada de decisão. Constitui **exceção** a não realização de ajuste apenas quando os valores forem imateriais e não comprometerem a análise global.



DICA

NBC TA



# ESTRUTURA CONCEITUAL: OBJETIVO, ESCOPO E PREMISAS

→ É o conjunto de **princípios, fundamentos e diretrizes** para qualquer trabalho de **asseguração** realizado por **auditor interno ou independente**.

Ela se aplica:

- À auditoria
- À revisão
- A procedimentos previamente acordados
- A outros trabalhos de asseguração

⚠ É UM **SUPORTE CONCEITUAL** → **NÃO TRAZ REGRAS ESPECÍFICAS DE EXECUÇÃO.**

**O objetivo principal é:**

✓ Aumentar o **grau de confiança dos usuários** sobre informações ou processos avaliados.

Isso é feito por meio de:

- Evidências suficientes e apropriadas
- Conclusões expressas de forma clara
- Relatórios estruturados

**A Estrutura Conceitual reconhece dois tipos:**

- 
- 1 Asseguração Razoável**
    - Reduz risco de auditoria a um nível aceitavelmente baixo.
    - Resulta em conclusão positiva:
    - *"Em nossa opinião, ... está apresentado adequadamente."*
  - 2 Asseguração Limitada**
    - Redução de risco é mais limitada.
    - Conclusão negativa ou moderada:
    - *"Com base nos procedimentos aplicados, nada chegou ao nosso conhecimento que indicasse..."*



**Segundo a NBC TA, todo trabalho requer:**

**1 Três partes envolvidas:**

- Auditor
- Parte responsável
- Usuários previstos

**2 Objeto apropriado**

(clareza, mensurabilidade, disponibilidade de critérios)

**3 Critérios adequados**

(regras, procedimentos, padrões ou legislação)

**4 Evidências apropriadas**

(suficientes, relevantes, confiáveis)

**5 Relatório de asseguração**

(conclusão clara, contexto, limitações)



## DICA

### NBC TA

# PREMISSAS E RESPONSABILIDADES NOS TRABALHOS DE ASSEGURAÇÃO

# RISK

A Estrutura Conceitual da NBC TA define claramente **de quem é a responsabilidade em um trabalho de asseguração.**

#### As Três Partes Envolvidas (elemento essencial)

##### 1 Auditor (profissional de asseguração)

Responsabilidades:

- Conduzir o trabalho conforme normas profissionais.
- Manter independência, objetividade e ceticismo profissional.
- Obter evidências suficientes e apropriadas.
- Emitir uma conclusão clara no relatório.
- Cumprir requisitos éticos.

⚠ **CAI MUITO: É DO AUDITOR A RESPONSABILIDADE PELA CONCLUSÃO.**

##### 2 Parte Responsável

É quem presta as informações ou administra o objeto analisado.

Responsabilidades:

- Fornecer dados corretos, completos e consistentes.
- Manter controles internos adequados.
- Estabelecer critérios quando aplicável.
- Reconhecer a responsabilidade sobre o objeto.

⚠ **NÃO CONFUNDA: A PARTE RESPONSÁVEL NÃO É QUEM CONTRATA O AUDITOR — ISSO PODE SER OUTRO AGENTE.**

##### 3 Usuários Previstos (Destinatários do Relatório)

São aqueles para quem o trabalho de asseguração é destinado.

Responsabilidades:

- Compreender as limitações do trabalho.
- Utilizar a conclusão de forma adequada.
- Não atribuir ao auditor funções que não são suas (ex.: gestão).

⚠ **PODE HAVER RELATÓRIO DIRECIONADO A USUÁRIO RESTRITO.**

**A Estrutura Conceitual estabelece que somente é possível realizar asseguração se:**

- 1 Os responsáveis reconhecem suas **obrigações** sobre o objeto.
- 2 Existem **critérios adequados, acessíveis e compreensíveis**.
- 3 O auditor tem **competência e independência**.
- 4 A entidade fornece **evidências e acesso suficiente**.
- 5 O objeto é **mensurável e avaliável** contra os critérios.
- 6 A **conclusão** pode ser **expressa de forma clara e útil**.

⚠ **SEM ESSAS PREMISSAS → O TRABALHO DEVE SER RECUSADO OU LIMITADO.**

- O auditor **não é responsável pelo objeto**, nem pelos **controles internos** relacionados.
- Ele **não garante ausência total de erros ou fraudes**.
- Sua **responsabilidade** é fornecer uma **conclusão baseada em evidências**, não gerir ou operar processos.



DICA

NBC TA

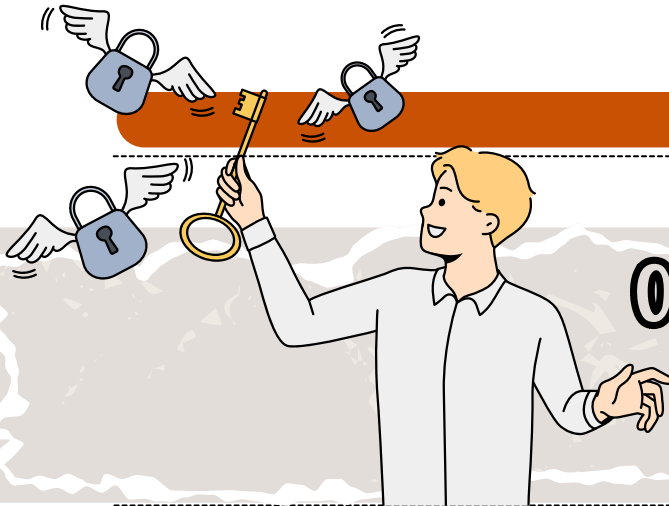

# O PAPEL DA AUDITORIA INTERNA NA MELHORIA CONTINUA DA GOVERNANÇA PÚBLICA

A Auditoria Interna apoia a governança ao:

1 Promover transparência e integridade

2 Avaliar a efetividade dos controles internos

3 Monitorar riscos relevantes

4 Apoiar o cumprimento legal e normativo

5 Fornecer segurança razoável aos tomadores de decisão

6 Melhorar a prestação de contas (accountability)

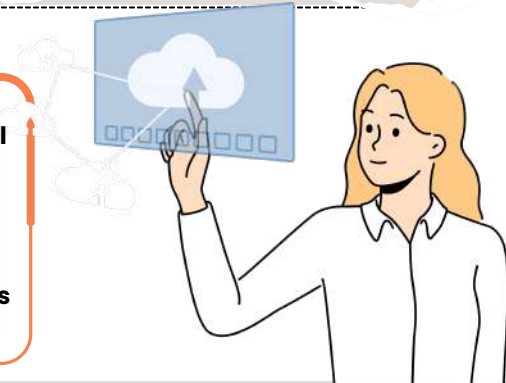

A auditoria não corrige problemas — ela provoca a melhoria da gestão ao:

- ✓ Identificar fragilidades e riscos
- ✓ Apontar oportunidades de aperfeiçoamento
- ✓ Recomendar ações corretivas e preventivas
- ✓ Monitorar a implementação das recomendações
- ✓ Dar feedback sistemático ao gestor

⚠ **PEGADINHA COMUM:** A AUDITORIA INTERNA NÃO EXECUTA CONTROLES, ELA AVALIA CONTROLES.

## ATUAÇÃO EM CONFORMIDADE COM O MODELO DAS TRÊS LINHAS

Na perspectiva da governança:

- **1ª Linha:** gestão operacional
- **2ª Linha:** gestão de riscos, integridade e conformidade
- **3ª Linha:** auditoria interna

A Auditoria Interna atua na **Terceira Linha**, exercendo:

- ✓ Independência
- ✓ Avaliação objetiva
- ✓ Revisão crítica dos controles
- ✓ Recomendações estratégicas

⚠ **A BANCA ADORA PERGUNTAR:** A 3ª LINHA **NÃO** PARTICIPA DA EXECUÇÃO DE CONTROLES.

O trabalho da auditoria aumenta a qualidade das decisões, pois:

- Traz informações confiáveis
- Verstige desvios e riscos
- Analisa impactos
- Aponta falhas estruturais
- Fornece evidências para corrigir rotas

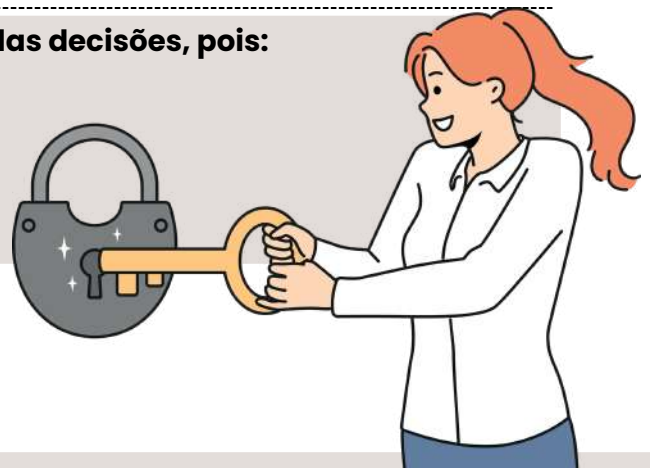

DICA

CONCEITOS BÁSICOS DA CONTABILIDADE IV



\$ PATRIMÔNIO LÍQUIDO

O Patrimônio Líquido é uma medida contábil que representa a situação líquida do patrimônio de uma entidade. Em outras palavras, é o valor restante dos ativos da empresa após a dedução de todos os passivos exigíveis.

- A FÓRMULA PARA O CÁLCULO DO PL É SIMPLES: **BENS + DIREITOS – OBRIGAÇÕES**.

É importante notar que o PL é, estruturalmente, uma **sobra**. Isso significa que, **dos bens e direitos totais da empresa, são deduzidas as dívidas, o que resulta no valor do capital próprio da entidade.**

- É por isso que o Patrimônio Líquido é frequentemente referido como o **CAPITAL PRÓPRIO da empresa.**
- A teoria da entidade determina que o **patrimônio da empresa é composto pelo Capital Próprio mais o Passivo.**

ESQUEMA PARA MELHOR ENTENDIMENTO

BALANÇO PATRIMONIAL

ATIVOS

Bens + Direitos

PASSIVOS

Obrigações

PATRIMÔNIO LÍQUIDO  
Capital próprio



O PATRIMÔNIO TOTAL DE UMA EMPRESA É COMPOSTO POR **RECURSOS DE TERCEIROS (PASSIVO) E DOS PROPRIETÁRIOS (PL)**.

DICA

CONCEITOS BÁSICOS DA CONTABILIDADE V

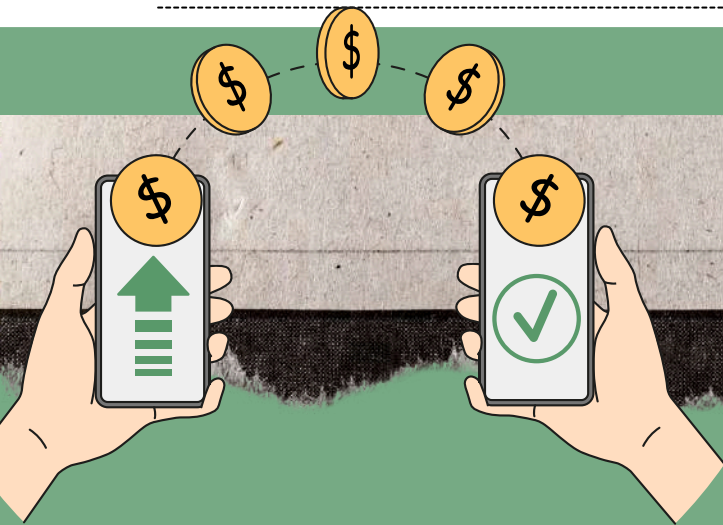

# CLASSIFICAÇÃO CONTÁBIL DE CONTAS

Com a Lei nº 6.404/1976, também conhecida como "Lei das Sociedades Anônimas", os **ativos e passivos são classificados em grupos** com base nos elementos do Patrimônio que registraram e agrupam-se para facilitar a análise da situação financeira da companhia.

- O Patrimônio Líquido é classificado como **parte do passivo, como uma obrigação da empresa** junto aos sócios.
- A teoria da propriedade justifica essa contabilidade, destacando que o sócio não empresta dinheiro para a empresa, mas sim, **aplica no capital social dela comprando suas ações e espera que ocorra a valorização de seu investimento com o crescimento da empresa.**
- Podemos inferir que o **passivo está dividido em duas categorias: exigível (dívidas com terceiros) e não exigível (dívidas com sócios)**. Para entender melhor este conceito, é importante contextualizar a estrutura do patrimônio no Balanço Patrimonial.



## PATRIMÔNIO

### ATIVO

**BENS**  
"Coisas"

Tangíveis e Intangíveis

**DIREITOS**  
"Haveres"

A receber ou a recuperar

### PASSIVO

**Obrigações com terceiros**  
"Passível exigível"

**Obrigações com os sócios**  
"Não exigível"  
**Patrimônio Líquido**

DICA

DRE E DRA V

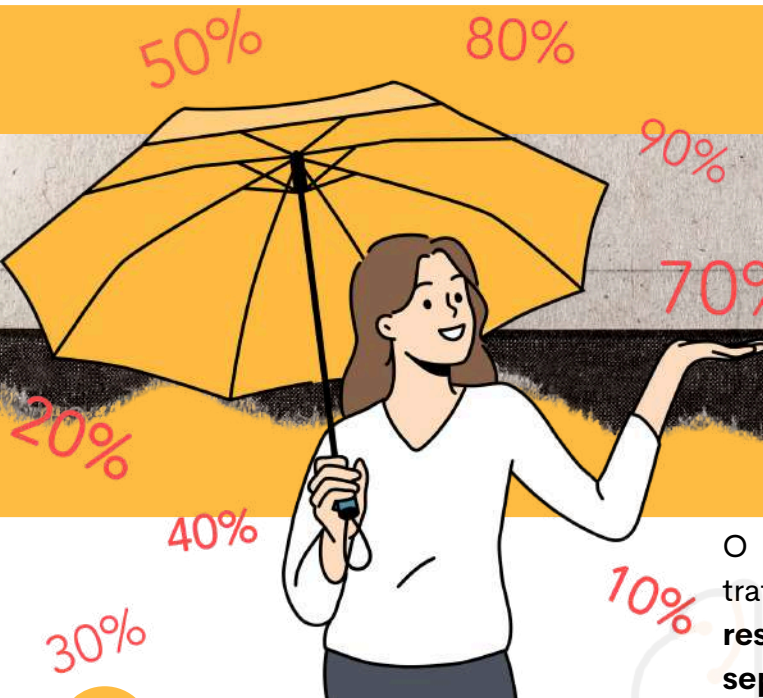

# CUSTO DE MERCADORIA VENDIDA

O Custo da Mercadoria Vendida (CMV) é tratado como uma **despesa na apuração do resultado**, mas é apresentado **separadamente como o custo das vendas**.



A **superavaliação ou subavaliação dos estoques** afetam diretamente o CMV e, conseqüentemente, o **Resultado com Mercadorias**.



O valor líquido das compras é **calculado a partir das compras brutas, adicionando despesas que geralmente constam na nota fiscal e subtraindo impostos recuperáveis**, descontos obtidos, devoluções de compras e compras canceladas.

É CALCULADO PELA SEGUINTE **FÓRMULA**:

$$\text{CMV} = \text{Estoque Inicial} + \text{COMPRAS LÍQUIDAS} - \text{Estoque Final}$$

- O **Estoque Inicial** é o montante apresentado como estoque final no exercício passado.
- O **Estoque Final** é levantado pelo inventário do exercício corrente.

### COMPONENTES DA COMPRA LÍQUIDA:

- Compras (+)
- Frete sobre compras (+)
- Seguro sobre compras (+)
- Carga e descarga de mercadorias compradas (+)
- Impostos/taxas/tarifas de importação (-)
- Descontos e abatimentos obtidos na compra (-)
- Desconto comercial obtido (-)
- Devolução de compras (-)
- Compras canceladas (-)
- Impostos recuperáveis (ICMS/PIS/Cofins sobre compras)

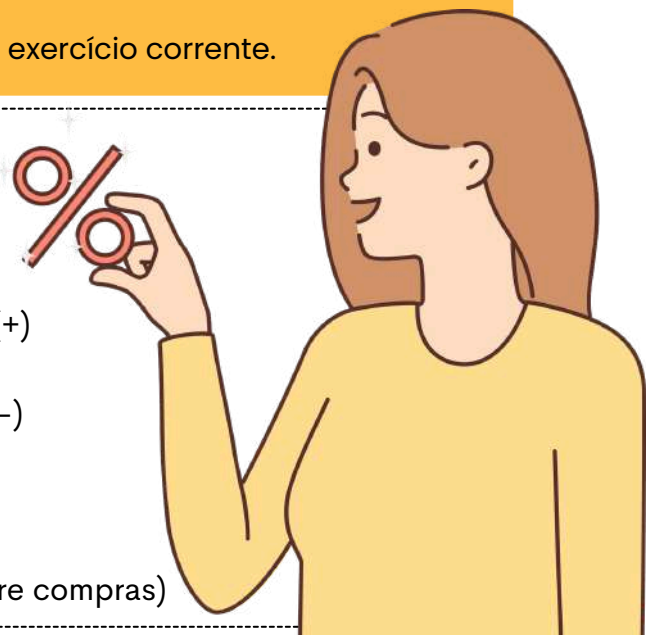

DICA

## AJUSTE A VALOR PRESENTE (AVP)

# O QUE PRECISO SABER?

## CONCEITO GERAL

O Ajuste a Valor Presente (AVP) consiste em **trazer para o valor atual (presente) um valor que será recebido ou pago no futuro, considerando uma taxa de desconto.**

Baseia-se no conceito de que o dinheiro hoje vale mais do que no futuro.



## FINALIDADE

- ✓ refletir o valor real das operações a prazo
- ✓ evitar distorções nas demonstrações contábeis
- ✓ separar componente financeiro de operações

! Nem toda operação a prazo exige AVP  
! Só quando o efeito for relevante (material)



## COMO FUNCIONA

Um valor futuro é descontado por uma taxa de juros:

Valor Presente < Valor Futuro

## EXEMPLO

Venda a prazo:

- Valor futuro: R\$ 1.000 (receber em 1 ano)
- Valor presente: R\$ 900
- Diferença (R\$ 100) = componente financeiro (juros)

## APLICAÇÃO

O AVP deve ser aplicado quando:

- ✓ operações a prazo relevantes
- ✓ efeito financeiro significativo
- ✓ longo prazo

## CASOS COMUNS

- ✓ contas a receber
- ✓ contas a pagar
- ✓ empréstimos
- ✓ financiamentos



DICA

ARRENDAMENTO MERCANTIL

# ARRENDAMENTO MERCANTIL: O QUE PRECISO SABER?



## O QUE PRECISAMOS SABER?

O arrendamento mercantil (leasing) é um contrato pelo qual uma parte (arrendadora) cede a outra (arrendatária) o direito de uso de um bem por determinado período, mediante pagamento.

📌 Ao final, pode haver opção de compra do bem.

## 🎯 FINALIDADE

- ✓ viabilizar uso de bens sem compra imediata
- ✓ facilitar investimentos
- ✓ preservar capital de giro
- ✓ financiar ativos



## 🧩 TIPOS DE ARRENDAMENTO

### 1 ARRENDAMENTO FINANCEIRO

- ✓ transferência substancial dos riscos e benefícios do bem
- ✓ geralmente possui opção de compra ao final
- 📌 Na prática, se assemelha a uma compra financiada.

### 2 ARRENDAMENTO OPERACIONAL

- ✓ não transfere riscos e benefícios
- ✓ uso temporário do bem
- 📌 Similar a um aluguel.

## ⚙️ TRATAMENTO CONTÁBIL (VISÃO ATUAL)



### ✓ Para o arrendatário:

- 📌 Reconhece:
  - ativo de direito de uso
  - passivo de arrendamento

### 📊 COMPONENTES

- ✓ ativo → direito de usar o bem
- ✓ passivo → obrigação de pagar

### 🔄 DEPRECIAÇÃO E JUROS

- ✓ ativo é depreciado ao longo do tempo
- ✓ passivo gera encargos financeiros (juros)

DICA

# GOODWILL (ÁGIO POR EXPECTATIVA DE RENTABILIDADE FUTURA)



## O QUE É?

### DEFINIÇÃO

O Goodwill é o valor pago em uma aquisição que excede o valor justo dos ativos líquidos identificáveis da empresa adquirida.

Representa a expectativa de lucros futuros acima do normal.

### FINALIDADE

- ✓ refletir valor intangível da empresa
- ✓ reconhecer potencial de rentabilidade futura
- ✓ evidenciar ativos não identificáveis separadamente

## TRATAMENTO CONTÁBIL



### ATIVO INTANGÍVEL

- ✓ registrado no balanço



### NÃO É AMORTIZADO

- ✓ não sofre amortização periódica



### TESTE DE RECUPERABILIDADE (IMPAIRMENT)

- ✓ deve ser testado periodicamente
- ✓ se perder valor → reconhece perda

## O QUE COMPÕE O GOODWILL?

- ✓ marca forte
  - ✓ reputação
  - ✓ carteira de clientes
  - ✓ know-how
  - ✓ capacidade de gerar lucro
- São elementos que não podem ser mensurados separadamente.



## CÁLCULO



### FÓRMULA BÁSICA:

Goodwill = Valor pago - Valor justo dos ativos líquidos

### EXEMPLO

Empresa A compra empresa B por R\$ 1.000.000

- Ativos líquidos (valor justo): R\$ 800.000

Goodwill = R\$ 200.000

Esse valor representa o "algo a mais" da empresa.

DICA

MARGEM DE CONTRIBUIÇÃO



O QUE PRECISO SABER?



O QUE PRECISO SABER?

A margem de contribuição é o valor que sobra das vendas após a dedução dos custos e despesas variáveis, servindo para:

- ✓ cobrir os custos fixos
- ✓ gerar lucro

FÓRMULA

✓ **MARGEM DE CONTRIBUIÇÃO TOTAL:**  
 $MC = \text{Receita} - \text{Custos Variáveis}$

✓ **MARGEM DE CONTRIBUIÇÃO UNITÁRIA:**  
 $MC = \text{Preço de Venda} - \text{Custo Variável Unitário}$



EXEMPLO

Produto vendido por R\$ 100

- Custo variável: R\$ 60
- 👉 Margem de contribuição = R\$ 40
- 📌 Esse valor ajuda a pagar custos fixos e gerar lucro.

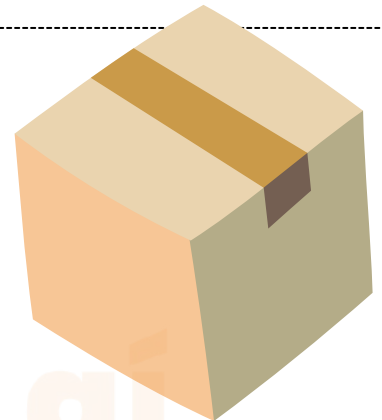

INTERPRETAÇÃO

- ✓ quanto maior a margem → melhor
- ✓ indica capacidade de gerar resultado



PONTO DE EQUILÍBRIO

A margem é usada para calcular o ponto de equilíbrio:

- 👉 quando:  
 $\text{Margem de Contribuição} = \text{Custos Fixos}$
- 📌 Nesse ponto, o lucro é zero.



! Margem de contribuição  $\neq$  lucro  
! Ainda é necessário pagar custos fixos

## DICA

## METODOLOGIAS ÁGEIS (SCRUM, KANBAN, XP)



## O QUE PRECISO SABER?

As Metodologias Ágeis são **abordagens de desenvolvimento** focadas em entrega rápida de valor, adaptação a mudanças, colaboração entre equipes e melhoria contínua.

📌 Surgiram com base no Manifesto Ágil.

## TIPOS DE ABORDAGEM:

## 1 SCRUM

O Scrum é um framework ágil baseado em iterações curtas (Sprints).

## ◆ PRINCIPAIS ELEMENTOS

## 👤 Papéis:

- Product Owner → define prioridades
- Scrum Master → facilita o processo
- Time de Desenvolvimento → executa as tarefas

## 🔄 Eventos:

- Sprint
- Daily Scrum (reunião diária)
- Sprint Planning
- Sprint Review
- Sprint Retrospective

## 📄 Artefatos:

- Product Backlog
- Sprint Backlog
- Incremento

📌 Cada Sprint entrega um produto funcional.

## 2 KANBAN

O Kanban é um método visual de gestão de tarefas baseado em fluxo contínuo de trabalho.

## ◆ CARACTERÍSTICAS

- ✓ uso de quadro (To Do / Doing / Done)
- ✓ visualização do trabalho
- ✓ limitação de tarefas em andamento (WIP)
- ✓ foco na melhoria contínua
- 📌 Não possui iterações fixas como o Scrum.

## 3 XP (EXTREME PROGRAMMING)

O XP é uma metodologia ágil voltada para qualidade do código e boas práticas de desenvolvimento.

## ◆ PRINCIPAIS PRÁTICAS

- ✓ programação em par (pair programming)
- ✓ desenvolvimento orientado a testes (TDD)
- ✓ integração contínua
- ✓ refatoração constante
- ✓ feedback rápido

## 🎯 FOCO

📌 Qualidade técnica e adaptação rápida às mudanças.

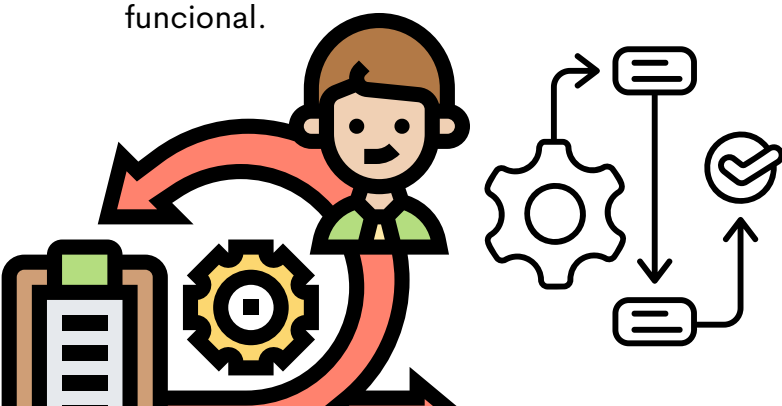

DICA

# MODELAGEM DE DADOS (RELACIONAL E MULTIDIMENSIONAL)



O QUE É E QUANDO SE APLICA?

## CONCEITO

A modelagem de dados é o **processo de organizar e estruturar os dados de forma lógica**, para que possam ser armazenados, relacionados e utilizados com eficiência em um banco de dados.

Define como os dados serão representados, armazenados e acessados.

### 1 MODELAGEM RELACIONAL

É o modelo mais utilizado em sistemas tradicionais, onde os dados são organizados em tabelas (relações).

#### ♦ CARACTERÍSTICAS

- ✓ dados organizados em tabelas
- ✓ uso de linhas (registros) e colunas (campos)
- ✓ relacionamento entre tabelas
- ✓ uso de chaves (primária e estrangeira)

#### 🔑 ELEMENTOS IMPORTANTES

- Tabela → conjunto de dados
- Chave primária → identifica o registro
- Chave estrangeira → relaciona tabelas

#### 🎯 USO

- ✓ sistemas operacionais
- ✓ aplicações administrativas
- ✓ sistemas transacionais (OLTP)

### 2 MODELAGEM MULTIDIMENSIONAL

Utilizada em análise de dados e Business Intelligence (BI), organiza os dados em dimensões e fatos.

#### ♦ CARACTERÍSTICAS

- ✓ foco em análise e consulta
- ✓ estrutura em forma de "cubo"
- ✓ dados agregados e históricos
- ✓ alta performance para consultas complexas

#### ✚ ELEMENTOS PRINCIPAIS

- ✓ Tabela Fato  
Contém dados quantitativos (medidas).  
Exemplo: vendas, quantidade, faturamento.
- ✓ Tabela Dimensão  
Contém descrições e contextos.  
Exemplo: tempo, cliente, produto, localização.

#### ★ MODELOS COMUNS

- ★ Esquema Estrela (Star Schema)
  - uma tabela fato central
  - várias tabelas dimensão ao redor
- ❄️ Esquema Floco de Neve (Snowflake)
  - dimensões normalizadas
  - estrutura mais complexa

#### 🎯 USO

- ✓ análise estratégica
- ✓ relatórios gerenciais
- ✓ apoio à decisão

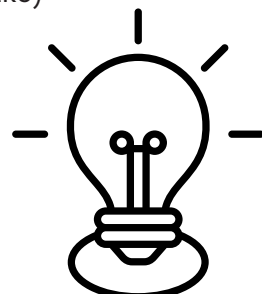

DICA

# DATA WAREHOUSE



## O QUE PRECISO SABER?



O Data Warehouse (DW) é um repositório centralizado de dados, projetado para armazenar grandes volumes de informações históricas com o objetivo de análise e apoio à tomada de decisão.

📌 **Diferente dos bancos operacionais, ele é voltado para consulta e análise, não para transações do dia a dia.**

### FINALIDADE

- ✓ consolidar dados de diferentes fontes
- ✓ permitir análise estratégica
- ✓ apoiar decisões gerenciais
- ✓ identificar padrões e tendências

### CARACTERÍSTICAS PRINCIPAIS

- ✓ **ORIENTADO A ASSUNTO**
  - Organizado por temas (ex: vendas, clientes, finanças).
- ✓ **INTEGRADO**
  - Reúne dados de diferentes sistemas.
- ✓ **NÃO VOLÁTIL**
  - Os dados não são alterados com frequência.
  - 📌 Predominam operações de leitura (consulta).
- ✓ **VARIÁVEL NO TEMPO (HISTÓRICO)**
  - Armazena dados ao longo do tempo.
  - 📌 Permite análises históricas.

### PROCESSO DE ALIMENTAÇÃO

O DW é alimentado por processos como:

- 👉 ETL (Extract, Transform, Load)
- 👉 ELT (Extract, Load, Transform)
- 📌 Integra dados de diversas fontes.

### ESTRUTURA (MODELAGEM)

Utiliza modelagem multidimensional, com:

- ◆ Tabela Fato
  - Contém dados quantitativos, como vendas e valores.
- ◆ Tabelas Dimensão
  - Descrevem os dados, como tempo, produto, cliente.

### RELAÇÃO COM OLAP

O Data Warehouse é a base para ferramentas de análise como o OLAP.

- ✓ DW → armazena os dados
- ✓ OLAP → analisa os dados

### ESQUEMAS COMUNS

- ✓ Estrela (Star Schema)
- ✓ Floco de neve (Snowflake)



DICA

PESSOA NATURAL E DIREITOS DA PERSONALIDADE II

CAPACIDADE

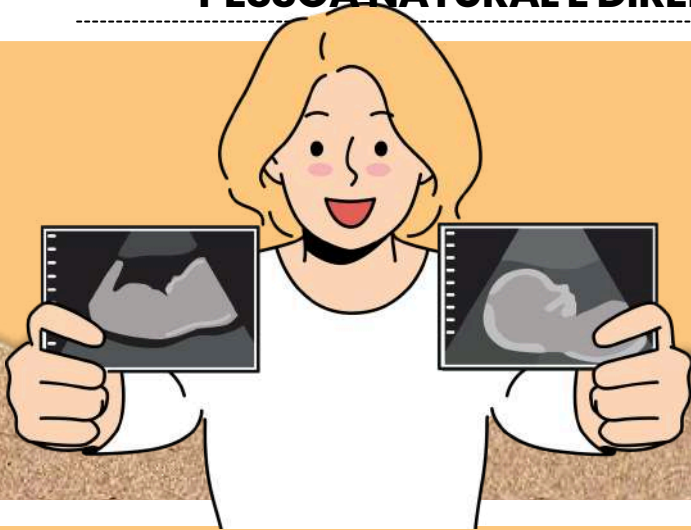

A capacidade está prevista no art. 1º do Código Civil: "Toda pessoa é capaz de direitos e deveres na ordem civil".

A capacidade se **divide** em **duas**:

- **Capacidade de direito/gozo:** é a **capacidade geral**, genérica, que qualquer pessoa tem, é a capacidade para ser sujeito de direitos e deveres na ordem privada.
- **Capacidade de fato/exercício:** Nem toda pessoa tem, pois ela traduz uma **aptidão** para pessoalmente **praticar atos na vida civil**. Assim, a capacidade civil plena é a capacidade de direito somado a capacidade de fato.

ABSOLUTAMENTE INCAPAZES E RELATIVAMENTE INCAPAZES

De acordo com o art. 3º, os **menores de 16 anos** são considerados **absolutamente incapazes de realizar atos civis**. Atualmente, somente os menores de 16 anos são considerados absolutamente incapazes, não existindo maiores com essa classificação.

Já em relação aos **relativamente incapazes**, o art. 4º do Código Civil estabelece:



SÃO CONSIDERADOS RELATIVAMENTE INCAPAZES OS **MAIORES DE DEZESSEIS E MENORES DE DEZOITO ANOS;**



OS **ALCOÓLATRAS E VICIADOS EM DROGAS;**



E OS **PRÓDIGOS.**



AQUELES QUE, **TEMPORÁRIA OU PERMANENTEMENTE, NÃO CONSIGAM EXPRESSAR SUA VONTADE;**



DICA

FATOS, ATOS E NEGÓCIOS JURÍDICOS I

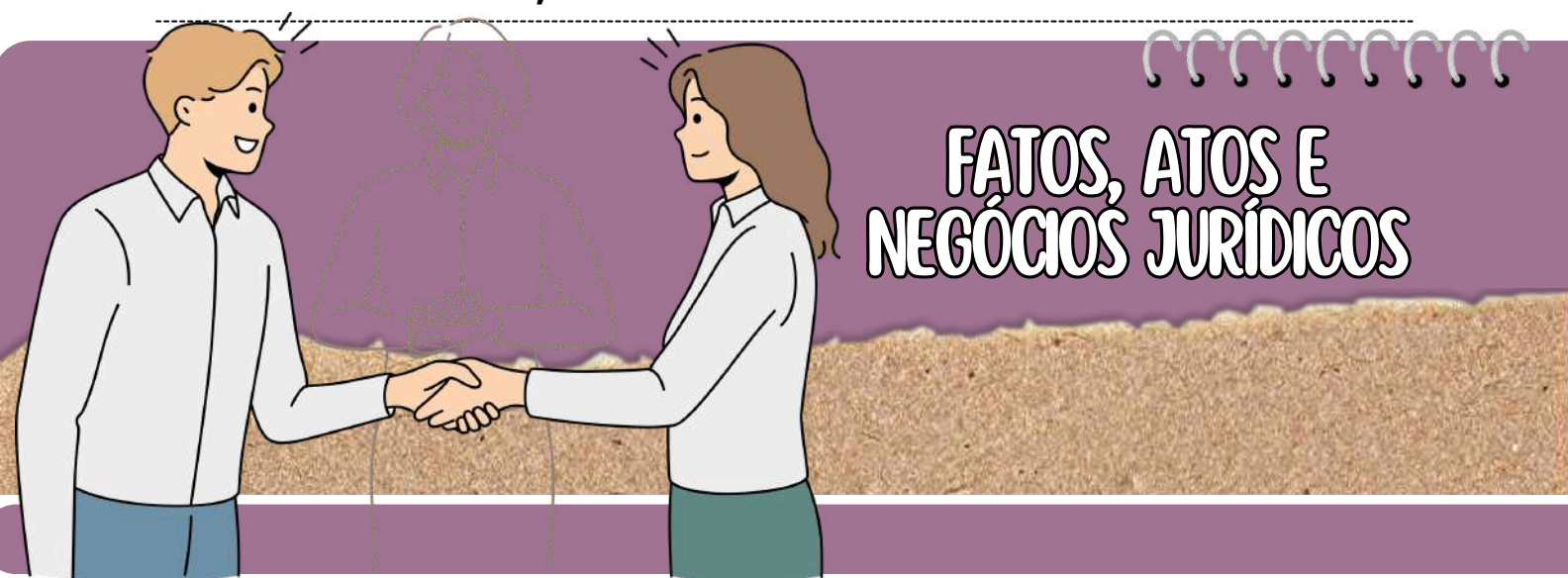

FATO JURÍDICO EM SENTIDO LATO:

- Refere-se a **qualquer acontecimento, dependente ou não da vontade humana**, que produz ou tem potencialidade para **produzir efeitos jurídicos**.

FATOS JURÍDICOS NATURAIS OU EM SENTIDO ESTRITO:

- São **acontecimentos involuntários, independentes da vontade humana**, que **produzem efeitos jurídicos**. Exemplos incluem *prescrição, decadência e formas de aquisição de propriedade imobiliária por acessão natural*.

ATOS JURÍDICOS EM SENTIDO AMPLO:

- São todos os **acontecimentos com repercussões jurídicas** decorrentes da **vontade humana**.

ATOS JURÍDICOS EM SENTIDO ESTRITO:

- São os **atos jurídicos provenientes da vontade humana** que geram efeitos previstos na norma jurídica, e esses efeitos não podem ser modificados.

Um exemplo é o *registro de nascimento de um filho*.

ATO FATO-JURÍDICO:

- São atos nos quais a **manifestação de vontade humana é essencial para sua existência**, mas a produção de efeitos não depende do ânimo ou da consciência do agente.

Um exemplo é a *escolha de ter um filho*, onde o efeito jurídico (a aquisição de personalidade) ocorre independentemente da consciência do agente.

NEGÓCIOS JURÍDICOS:

- Refere-se a toda **declaração de vontade que o ordenamento jurídico** atribui os **efeitos desejados pelo agente**, desde que respeitados os pressupostos de existência, requisitos de validade e fatores de eficácia.

DICA

PRESCRIÇÃO E DECADÊNCIA III



DECADÊNCIA



A decadência implica na **perda definitiva do próprio direito**, afetando sua essência, especialmente quando relacionado a direitos **potestativos**.

AO CONTRÁRIO DA PRESCRIÇÃO, A **DECADÊNCIA** PODE SER **ACORDADA** PELAS **PARTES ENVOLVIDAS** E PODE SER **ALEGADA** EM QUALQUER MOMENTO.

No entanto, seu reconhecimento em um Tribunal Superior requer que a questão tenha sido previamente discutida em instâncias inferiores, mesmo que sobre assuntos diversos.

O Código Civil traz disposições **específicas** sobre a **decadência**:

SALVO DISPOSIÇÃO LEGAL EM CONTRÁRIO, **NÃO SE APLICAM À DECADÊNCIA** AS NORMAS QUE **IMPEDEM, SUSPENDEM** OU **INTERROMPEM** A **PRESCRIÇÃO**.

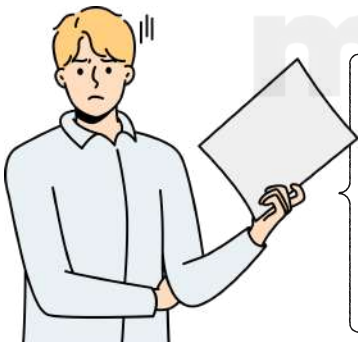

- O artigo 209 declara **nula** qualquer **renúncia** à **decadência** estabelecida em lei.
- O artigo 210 estabelece que o juiz deve reconhecer a decadência, de **ofício**, quando estabelecida por lei.
- O artigo 211 estabelece que se a decadência for convencional, a parte beneficiada pode **alegá-la em qualquer instância judicial**, mas o juiz não pode suprir essa alegação.

PRAZO PARA ANULAÇÃO DO NEGÓCIO JURÍDICO

2 ANOS

PRAZOS DECADENCIAIS

ESPALHADOS PELO CC - FORA DOS ARTS. 205 E 206, CC

VÍCIO DE CONSENTIMENTO E FRAUDE CONTRA CREDORES

4 ANOS

VÍCIOS REDIBITÓRIO

COISA MÓVEL  
30 DIAS

COISA IMÓVEL  
1 ANO



DICA

CONTRATOS VIII

PRESTAÇÃO DE SERVIÇO

DISPOSIÇÕES GERAIS I

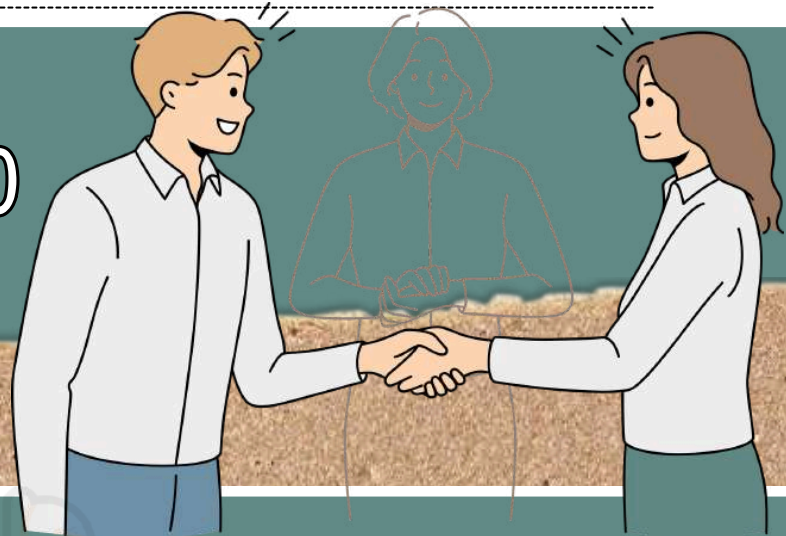

O prestador **não pode deixar o serviço sem justa causa** antes do **término do contrato** ou **conclusão** da obra. Se o fizer, deve compensar o contratante por perdas e danos.

O MESMO SE APLICA SE FOR **DESPEDIDO POR JUSTA CAUSA.**

Ena Despedida **Sem Justa Causa?**



- O contratante deve **pagar integralmente a retribuição devida** até a **data e metade da retribuição** que o prestador receberia até o **final do contrato**.
- O prestador pode **exigir uma declaração de término do contrato**, tanto ao **final do prazo** quanto em **casos de despedida sem justa causa** ou **justa causa para deixar o serviço**.

NENHUMA DAS PARTES PODE **TRANSFERIR SUAS OBRIGAÇÕES A TERCEIROS SEM O CONSENTIMENTO DA OUTRA PARTE.**



**SERVIÇOS SEM HABILITAÇÃO**

Se o prestador de serviços não tiver as qualificações legais necessárias, **não pode cobrar a retribuição padrão**. No entanto, se o serviço beneficiou a outra parte e foi prestado de boa-fé, o juiz pode determinar uma **compensação justa**. Isso não se aplica se a proibição for de ordem pública.



**EXTINÇÃO DO CONTRATO**

O contrato **termina com a morte de qualquer das partes**, ao fim do **prazo estipulado**, pela **conclusão da obra**, por **rescisão com aviso prévio**, por **inadimplência** ou por **impossibilidade de continuação** devido a **força maior**.

DICA

APLICAÇÃO DA LEI PENAL I

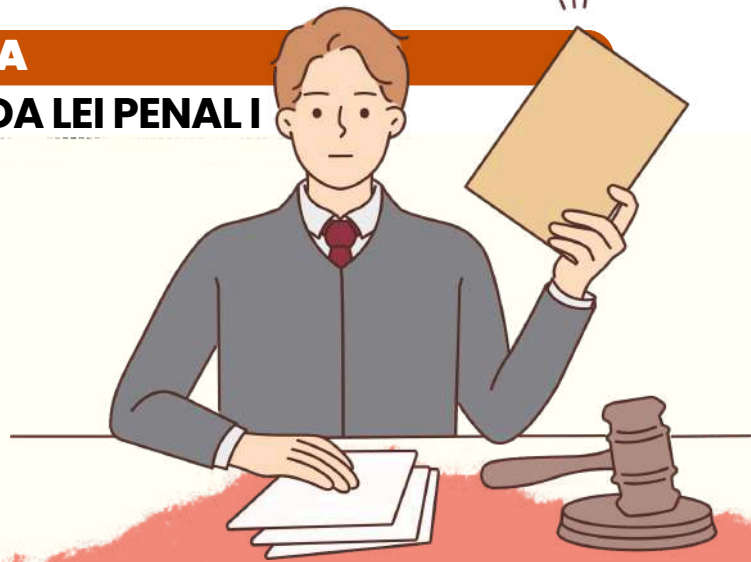

LEI PENAL NO TEMPO

ENTENDA A APLICAÇÃO DA LEI PENAL NO SISTEMA JURÍDICO BRASILEIRO



A lei penal brasileira estipula que **nenhum crime será punível se não estiver previsto anteriormente em lei.**

- Contudo, ao contrário da **lei processual penal**, que se aplica imediatamente quando alterada, a nova legislação penal que favoreça o agente pode ser aplicada retroativamente, inclusive em casos já julgados e com sentença condenatória transitada em julgado.



**Observação importante sobre a Constituição** - Artigo 5º, XL da CF: **a lei penal não retroagirá, exceto para favorecer o réu.**



TEMPO DO CRIME

APLICAÇÃO DA LEI PENAL

- De acordo com o artigo 4º do CP, a **lei penal aplicável é a que estava em vigor no momento da ação ou omissão.**
- No Direito Penal, **utiliza-se a teoria da atividade**, considerando o crime como praticado no instante em que o agente executa a conduta, o que ocorre após o início da ação.

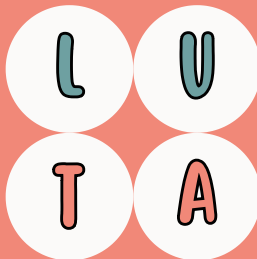

MNEMÔNICO

LUGAR = UBIQUIDADE  
TEMPO = ATIVIDADE

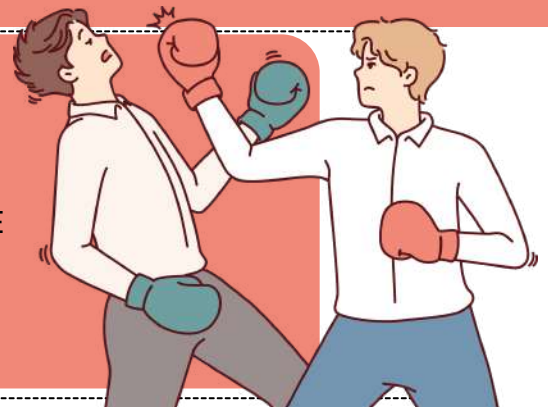

DICA

TEORIA GERAL DO DELITO XI

TIPO PENAL DOLOSO



ENTENDENDO O DOLO NO DIREITO PENAL

O dolo é um **elemento subjetivo do tipo**, ou seja, a **intenção de realizar o crime**. Existem duas formas de dolo:

dolo direto



dolo indireto



DOLO DIRETO:

- **Dolo Direto** - quando o agente **deseja cometer a conduta e produzir o resultado**, como por exemplo, um criminoso assalta um indivíduo à mão armada. Sua intenção era realmente levar os pertences da vítima, e suas ações são realizadas para isso.

DOLO INDIRETO OU EVENTUAL:

- **Dolo Eventual / dolo indireto** - onde o **agente não tem a intenção de produzir o resultado, mas assume o risco de causá-lo**. Por exemplo, ao dirigir embriagado o motorista prevê a possibilidade de atropelar alguém, e mesmo sem querer que isto ocorresse, assume o risco.



DICA

CRIMES CONTRA FÉ PÚBLICA I

CRIMES CONTRA A FÉ PÚBLICA



MOEDA FALSA

O CRIME NÃO PREVÊ FORMA CULPOSA E NÃO REQUER DOLO ESPECÍFICO.

O delito de Moeda Falsa é um **crime comum**, onde **qualquer pessoa pode ser o sujeito ativo e o Estado é o sujeito passivo**, com a pessoa física ou jurídica prejudicada pela conduta sendo a vítima indireta.

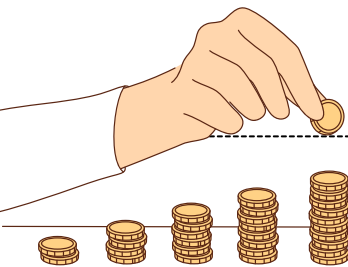

O **STJ AFIRMA QUE O CRIME DE MOEDA FALSA É PLURIDIMENSIONAL**, POIS PROTEGE A FÉ PÚBLICA, MAS TAMBÉM ASSEGURA O PATRIMÔNIO DOS PARTICULARES.

OBJETO MATERIAL

- O objeto material deste delito é a **moeda metálica ou papel-moeda**.
- A conduta pode ser praticada de duas formas: **produzindo a moeda ou alterando a moeda verdadeira**.
- A moeda precisa estar em **circulação e a alteração do valor deve ser realizada com a intenção de aumentar o valor da nota ou moeda**.
- Se a moeda é alterada para reduzir o valor, **o ato não é considerado um fato típico**, sendo equiparado a descartar ou rasgar a nota.
- Se várias notas ou moedas são falsificadas no mesmo contexto fático, **caracteriza um crime único**.



A **falsificação grosseira**, quando não há possibilidade de enganar alguém, **não configura uma ofensa à fé pública**, sendo considerado um crime impossível. No entanto, **pode caracterizar o delito de estelionato** se a falsificação grosseira for capaz de enganar alguém.

SOBRE A AÇÃO PENAL, A MESMA É CONSIDERADA PÚBLICA E INCONDICIONADA, SENDO A **JUSTIÇA FEDERAL RESPONSÁVEL POR JULGAR O DELITO**.

DICA

CRIMES CONTRA A ADMINISTRAÇÃO PÚBLICA VI

ADVOCACIA ADMINISTRATIVA  
O QUE É E COMO SE CONFIGURA?



- A MODALIDADE CULPOSA DO CRIME NÃO É ACEITA;
- A TENTATIVA É PERMITIDA.



A advocacia administrativa, descrita no artigo 321 do Código Penal, é uma conduta criminosa que consiste em **um servidor público defender interesses particulares perante o órgão em que trabalha**. Vale destacar que a atividade não se relaciona diretamente com a advocacia profissional.



A pena prevista para o delito é de **detenção de 1 a 3 meses e multa**. No entanto, caso o interesse defendido **não seja legítimo**, a pena pode ser ainda mais severa, variando de **3 meses a 1 ano e multa**.



- O sujeito ativo é **qualquer funcionário público**, ou seja, **não há qualquer restrição ao seu cargo ou função**, desde que ele se valha desta posição para realizar a sua conduta.
- O objetivo deve ser sempre a **defesa de interesses privados perante a administração pública**.

- O SUJEITO ATIVO DO CRIME **DEVE SER FUNCIONÁRIO PÚBLICO** (CRIME PRÓPRIO), MAS RESPONDERÁ **TAMBÉM O PARTICULAR QUE O AUXILIA**, ATUANDO COMO **"TESTA-DE-FERRO"**, O QUE É MUITO COMUM NA PRÁTICA.
- A CONDOTA REPRESENTA UMA **AMEAÇA À INTEGRIDADE DA ADMINISTRAÇÃO PÚBLICA**, QUE DEVE AGIR EM BENEFÍCIO DO INTERESSE COLETIVO E NÃO DE INTERESSES PARTICULARES.



**JURISPRUDÊNCIA:** NÃO SERÁ CONSIDERADO CRIME A ATIVIDADE DE PRESTAR SIMPLES INFORMAÇÕES OU PEQUENO AUXÍLIO **SEM SE VALER DAS FACILIDADES DO CARGO**, SEM QUALQUER OUTRA MANIFESTAÇÃO DEMONSTRATIVA DE PATROCÍNIO.

# CHEGAMOS AO FIM



Parabéns, você acaba de conhecer a nossa amostra para o concurso da **SEFAZ AL!**

Esperamos que esta breve demonstração tenha despertado seu interesse e mostrado como nosso material pode ajudá-lo a **conquistar sua** tão sonhada **aprovação.**

Se você deseja se **destacar** frente à concorrência, você precisa **estudar** com o **material do Memoriza.ai**

Agora é com você: **quer ser aprovado** e tomar **posse** no concurso ainda em 2026?

Então...

→ [clique aqui para conhecer o material completo](#)



Professor  
**Carlos Fagundes**  
Sócio Fundador do MA

**Obstáculo** é aquilo que você vê quando tira os olhos do seu **propósito.**

→ [Acesse nosso Instagram](#)