

AMOSTRA

Universidade Estadual do Rio de Janeiro

REVISÃO
DE
VÉSPERA



memoriza.ai



FALA, FUTURO APROVADO NO CONCURSO DA UERJ!

Seja muito bem - vindo!

VOCÊ ACABA DE BAIXAR A AMOSTRA DO MEMORIZA.AÍ PARA ESTE CONCURSO.

O **Memoriza.aí** é um material que contém **dicas estratégicas** dos assuntos que certamente vão cair na sua prova!

Nossa equipe pedagógica realizou uma **análise** de **mais de 50000 questões** de **concursos anteriores** e identificou os **assuntos chave** que sempre se repetem nas últimas provas.

Por meio dessa **análise** das questões da **banca** e do **concurso** desenvolvemos um **material específico** com **dicas ilustradas** e **gatilhos emocionais** para melhorar sua memorização, de modo que você poderá focar exatamente nos assuntos que serão cobrados na sua prova.

Veja no gráfico abaixo uma breve demonstração dos **temas mais frequentes** das **provas** identificados pela nossa equipe pedagógica:



É como se a gente fizesse todo **trabalho duro** por você e te entregasse o que você precisa. Com isso, **você ganha muito tempo!**

Veja só o depoimento de um de nossos alunos que foi **APROVADO** no último concurso da **Ebserh**:

“

Oiii! Boa tarde!

Ana Luiza



Pensei mto antes de vir aqui, mas sei que feedbacks são importantes, e eu não podia deixar de agradecer pelo material. Ano passado comprei o material da EBSE RH de vocês, e fui aprovada em segundo lugar, no HUNIFAP.

Foi o único material que estudei, e por ser de fácil linguagem e bem gráfico (eu sou muuuuito visual), deu mto bom pra mim!

Parabéns pelo trabalho!!

”

Caso tenha qualquer dúvida, você pode entrar em contato conosco enviando seus questionamentos para o suporte:



contato@memorizaai.com.br

ou



[clique aqui](#) para acionar nosso time via **whatsapp**.

QUER SER O PRÓXIMO APROVADO?

[clique aqui e saiba como](#)

CONTEÚDO PROGRAMÁTICO

Abordamos **todas as disciplinas exigidas** do edital!

DISCIPLINAS

Conhecimentos Gerais (Médicos e Dentistas)

Língua Portuguesa

Legislação

SUS

Conhecimentos Gerais (Demais Cargos)

Língua Portuguesa

Legislação

Técnico em Enfermagem

Língua Portuguesa

Legislação

SUS

Conhecimentos Específicos (Técnico em Enfermagem)

[clique aqui para conhecer o material completo](#)

CONHECIMENTOS GERAIS TODOS OS CARGOS

DICA

ACENTUAÇÃO DE PALAVRAS OXÍTONAS

As palavras oxítonas são aquelas que têm a **última sílaba tônica**, isto é, é a sílaba mais forte da palavra. Essas palavras podem ou não ser acentuadas.

- Recebem o acento gráfico as palavras oxítonas que **terminam em: a/as, e/es, o/os e em/ens.**
- As palavras com terminação **r, l, z, x, i, u, im, um e om** são naturalmente palavras oxítonas, **não** sendo necessário o acento agudo.

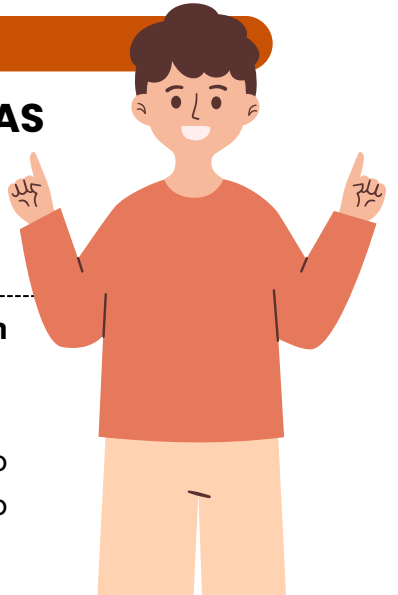

ACENTUAÇÃO GRÁFICA

As palavras oxítonas **recebem a acentuação gráfica** quando **terminam em:**

- **Vogais tônicas - á, -ás, - é, -és, -ó, -ós:**
ex. sofá; crachás; filé;
- **Ditongo nasal -ém ou -éns:**
ex. ninguém; mantém; porém;
- **Ditongos abertos -ói, -éu, -éi:**
ex. chapéu; papéis; heróis;

Acentuação de **formas verbais das oxítonas** com pronomes **enclíticos:**

Terminadas em -a:

- conservá-lo;
- prepará-lo;
- acariciá-lo.

Terminadas em -e:

- vendê-lo;
- dizê-lo;
- fazê-lo.

Terminadas em -o:

- pô-lo;
- repô-lo;
- dispô-lo.

Palavras **oxítonas terminadas em "i"** só têm o acento caso a vogal "i" faça parte de um **hiato**. Essa regra **não** é válida se o "i" estiver acompanhado de uma consoante na sílaba.

- **Formas verbais terminadas em i com hiato:** possuí-lo; substituí-lo; atraí-lo.
- **Formas verbais terminadas em i:** dividi-lo; garanti-lo; abri-lo.

LEMBRE-SE!

As palavras oxítonas **são naturalmente acentuadas na última sílaba**, a menos que as regras de acentuação indiquem o contrário.



DICA

SENTIDO DENOTATIVO X SENTIDO CONOTATIVO



SENTIDO CONOTATIVO



O sentido conotativo de uma palavra ou expressão **refere-se às associações secundárias, sugestões ou significados adicionais que a palavra pode ter, além do seu significado literal.**



O sentido conotativo **leva em consideração as emoções, imagens, associações culturais e subjetivas que uma palavra evoca.**



Por exemplo, a palavra "rosa" pode ter um sentido conotativo de amor, romance ou beleza, devido às associações culturais e emocionais que as pessoas têm com essa flor.

SENTIDO DENOTATIVO



O sentido denotativo de uma **palavra ou expressão refere-se ao seu significado literal e objetivo.** É a interpretação mais direta e básica de uma palavra, aquilo que você encontraria em um dicionário.



O sentido denotativo se concentra na definição precisa e factual de uma palavra, desconsiderando quaisquer associações subjetivas ou emocionais que ela possa ter.



Por exemplo, o sentido denotativo da palavra "rosa" é uma flor de pétalas coloridas.

LEMBRE-SE!

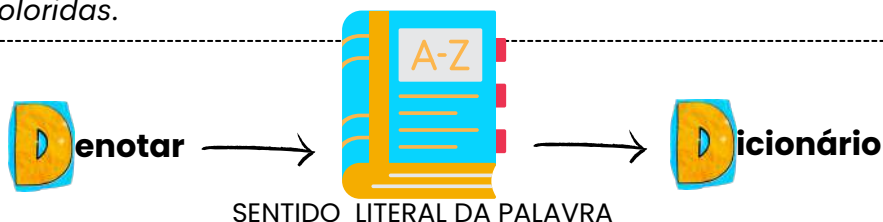

DICA

CRASE I

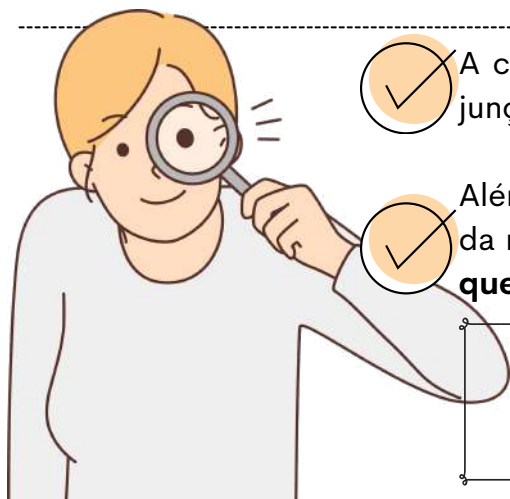

A crase é um fenômeno fonético (`) que representa a junção da **preposição "a"** com o **artigo feminino "a"**.



Além disso, pode haver crase também na combinação da mesma **preposição** com **pronomes demonstrativos** que se iniciem com a letra **"a"**.

A crase é indicada graficamente pelo **acento grave (`)** sobre a letra **"a"**..

QUANDO NÃO USAR CRASE?

Diante de substantivos masculinos

A crase é a fusão da **preposição a + artigo definido a** (feminino).

Nos masculinos, o artigo é o, formando **"ao"**. **Exemplos:** Joaquim vai **ao trabalho**.

Antes de numerais

Numerais não recebem crase. **Exemplo:** Encontramos **as oito meninas** que saíram da festa.

⚠ **Exceção:** Horas → sempre com crase. **Exemplo:** Nosso encontro foi às oito.

Diante de palavra indefinida

Indefinidos como **uma, cada, toda, qualquer, certa** não pedem crase. **Exemplo:** O mercado fica **a uma rua** da minha casa. 🏠

⚠ **Atenção!** Se **"uma"** indicar hora, **haverá crase:** **Exemplo:** Tomei o remédio à uma da tarde.

Diante dos pronomes relativos "que", "quem" e "cuja"

Quando a preposição a precede esses relativos, **não há fusão** → logo, **não há crase**.

Exemplos: Esta é a pessoa **a quem** fizeste alusão.

Diante de verbos no infinitivo

Verbos no **infinitivo não pedem artigo**, logo não há crase. **Exemplos:** Ficou a ver navios.

Diante de pronome pessoal e pronomes de tratamento

Antes de **pronomes pessoais** (você, ele, ela) e de **tratamento** (Vossa Excelência, Vossa Senhora, Vossa Majestade) não se usa crase. **Exemplos** Não disseram **a você** toda a verdade.

Nas expressões com repetição da mesma palavra

Expressões formadas por **palavras repetidas com preposição** não levam crase.

Exemplos: Frente **a frente**.

Diante da palavra casa quando desacompanhada de adjunto

Quando **"casa"** aparece sozinha (sentido de lar), não leva crase.

⚠ Só com **adjunto** (ex.: à casa de meus pais) pode haver crase. **Exemplos:** Irei **a casa** logo mais.

DOS DIREITOS E DEVERES INDIVIDUAIS E COLETIVOS

Os direitos individuais e coletivos são direitos fundamentais relacionados ao direito à vida e à liberdade, tanto de indivíduos quanto de grupos organizados ou formados a partir de características específicas, garantindo, assim, os seguintes requisitos fundamentais:



DIREITO À SEGURANÇA

É de responsabilidade do Estado assegurar a segurança dos cidadãos, punindo aqueles que não cumprem as leis e normas estabelecidas, além de assegurar-lhes a defesa em caso de violação de normas da Constituição.



DIREITO À LIBERDADE

O indivíduo não pode ser privado de sua liberdade, a menos que viole a lei. Esse direito também inclui o direito de ir e vir, a liberdade de expressão e pensamento, a liberdade religiosa, filosófica e política.



DIREITO À VIDA

Todos têm direito à vida e à existência, podendo viver dignamente, preservando a integridade física e moral.



DIREITO À PROPRIEDADE

Este é um dos direitos mais importantes por assegurar que todos tenham a oportunidade de morar e sobreviver dignamente.



DIREITO À IGUALDADE

Todos são iguais perante a lei, independentemente de gênero, raça, sexualidade, etnia e crenças.

O Direito nem sempre pode ser aplicado de forma simples. O mesmo ocorre em relação aos direitos e garantias fundamentais. Em muitos casos, é possível **haver um conflito entre os direitos fundamentais** de cada uma das partes, sendo reconhecido como **colisão de direitos fundamentais**, nos casos em que mais de um direito fundamental é discutido.

Ao considerar que certos direitos poderão ser reduzidos, será possível recorrer à ponderação de direitos e da adequação em cada caso específico.

DICA

DIFERENÇAS ENTRE DIREITOS E GARANTIAS FUNDAMENTAIS

Conforme mencionado anteriormente, os direitos e garantias fundamentais devidamente regulamentados asseguram a dignidade da pessoa humana.

Sua principal diferença está na área protetiva. Enquanto as **garantias fundamentais** se referem a questões mais restritas, **os direitos fundamentais** integram todo o sistema constitucional, sendo válidos tanto no âmbito nacional quanto em escala internacional. Vamos juntos aprender a diferenciar um conceito do outro?

DICA

GRATUIDADE E ASSISTÊNCIA JUDICIÁRIA

LXXIV - o Estado prestará assistência jurídica integral e gratuita aos que comprovarem insuficiência de recursos;

LXXVI - são gratuitos para os reconhecidamente pobres, na forma da lei: a) o registro civil de nascimento; b) a certidão de óbito;



O inciso LXXIV do artigo 5º da Constituição Federal, estabelece que mesmo para aqueles que não possuam os recursos financeiros para custear os serviços advocatícios, o **direito ao acesso à justiça é assegurado**. Assim sendo, é responsabilidade do Estado suportar os gastos indispensáveis para garantir que esse direito não seja violado.

Já o inciso LXXVI trata da **isenção de custos** para os registros públicos de nascimento e óbito, garantindo que aqueles que **são reconhecidos como economicamente carentes** não precisarão efetuar pagamento pela emissão das certidões de nascimento e óbito.

 **mnemônico**



DOR CHHA

- DIREITO DE PETIÇÃO;
- OBTENÇÃO DE CERTIDÕES;
- REGISTRO CIVIL DE NASCIMENTO;
- CERTIDÃO DE ÓBITO;
- HABEAS CORPUS;
- HABEAS DATA;
- AÇÃO POPULAR;

GRATUIDADE



Lembre-se!

-  Observe que a gratuidade estipulada no inciso, se aplica **exclusivamente** ao registro de nascimento e à certidão de óbito.
-  É crucial evitar a armadilha de estender esse direito à certidão de casamento, por exemplo. Lembre-se que os procedimentos essenciais para o pleno exercício da cidadania também são isentos de taxas, conforme regulamentado pela legislação.



DICA

LEI N. 14.133/2021 – LICITAÇÕES PÚBLICAS



DISPENSA DE LICITAÇÃO

A dispensa ocorre quando a lei permite não realizar licitação, mesmo havendo possibilidade de competição.

A Lei nº 14.133/2021 estabelece os casos em que a licitação é dispensável

Contratações internas e institucionais:

- Compra de bens/serviços de órgãos públicos criados para esse fim 🏛️
- Intervenção no domínio econômico 🏦
- Contrato de programa com ente federativo 🤝
- Transferência de tecnologia para produtos estratégicos do SUS 🏥
- Profissional técnico para comissão avaliadora 🧠
- Associação sem fins lucrativos de pessoas com deficiência ♿
- Instituição brasileira sem fins lucrativos para ensino, pesquisa e inovação 🎓
- Fundação que produz insumos estratégicos para saúde 🩺
- Entidade sem fins lucrativos para cisternas e acesso à água 💧
- Entidade sem fins lucrativos para Cozinha Solidária 🍲

DETALHES IMPORTANTES

- **Valores** → somatório anual por unidade gestora e por objeto semelhante.
- **Consórcios públicos/agências executivas** → limites dobrados.

http://



Preferência: publicar aviso no site oficial por mín. 3 dias úteis para receber propostas.

Preferência: pagamento via cartão de pagamento (extrato no PNCP).



OBRAS/SERVIÇOS DE ENGENHARIA PARA P&D → SEGUEM REGULAMENTO ESPECIAL.

Emergência = manter serviço público + seguir valores de mercado.



DICA

LEI N. 14.133/2021 – LICITAÇÕES PÚBLICAS



CONCURSO

Critério de Julgamento: **melhor técnica ou conteúdo artístico.**



Essa modalidade é utilizada especificamente para a **seleção de trabalhos técnicos, científicos ou artísticos.**



Esses concursos são frequentemente promovidos com o objetivo de incentivar a **inovação, criatividade e excelência em áreas específicas.**

⚠ NÃO CONFUNDIR COM CONCURSO PÚBLICO PARA CONTRATAÇÃO DE SERVIDORES.

Pontos-chave sobre essa modalidade:



ÁREAS ABRANGIDAS

- Arquitetura, urbanismo, design, engenharia, literatura, artes visuais, ciências sociais, entre outras.

§ PREMIAÇÃO



Possibilidade de prêmios ou remunerações (previstos no edital).



Valores variam conforme complexidade e natureza do trabalho.

CRITÉRIOS DE JULGAMENTO

- Originalidade.
- Qualidade técnica.
- Relevância científica ou artística.
- Inovação.
- Adequação ao edital.



👥 COMISSÃO JULGADORA



- Formada por especialistas na área do concurso.
- Avalia trabalhos e define vencedores com base nos critérios do edital.

DICA

DO TÉRMINO DO TRATAMENTO DE DADOS

TÉRMINO DE TRATAMENTO DE DADOS

→ O Artigo 15 da LGPD estabelece as **condições para o término do tratamento de dados pessoais**, enquanto o Artigo 16 define as **situações em que os dados pessoais podem ser eliminados** após o término do tratamento. Vamos analisar ambos:

Artigo 15 - Término do tratamento de dados pessoais:

- O tratamento dos dados pessoais deve **cessar quando for verificado que a finalidade para a qual foram coletados foi alcançada**, ou quando os dados **deixarem de ser necessários ou pertinentes** para essa finalidade específica.
- O tratamento dos dados **deve cessar ao término do período estabelecido** para essa atividade.
- O tratamento dos dados **deve cessar caso o titular comunique sua decisão de revogar o consentimento**, conforme previsto no § 5º do art. 8º da LGPD, respeitando-se o interesse público.
- O tratamento dos dados **deve cessar caso haja determinação da autoridade nacional**, especialmente em casos de violação das disposições da LGPD.

Artigo 16 - Eliminação dos dados pessoais:

- Os dados pessoais podem ser eliminados **após o término do tratamento**, **exceto** se **houver obrigação legal ou regulatória** que determine sua conservação.
- Os dados pessoais podem ser **mantidos para estudos por órgão de pesquisa**, desde que seja garantida a anonimização dos dados sempre que possível.
- Os dados pessoais podem ser **transferidos a terceiros**, desde que respeitados os requisitos de tratamento de dados estabelecidos na LGPD.
- Os dados pessoais podem ser **mantidos para uso exclusivo do controlador**, desde que seja **vedado o acesso por terceiros e que os dados estejam anonimizados**.

JÁ CAIU EM PROVA!!!

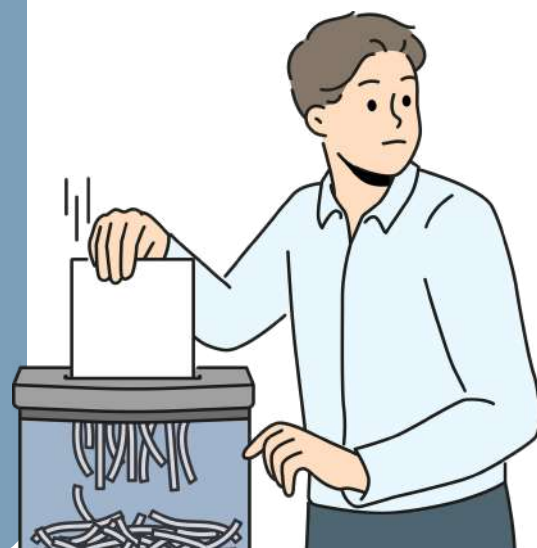

DICA

ACESSO À INFORMAÇÃO. LEI Nº 12.527/2011 IV

LEI Nº 12.527/2011 IV



A legislação permite que certas informações sejam designadas como **confidenciais**, seguindo critérios estabelecidos nas leis vigentes.

Dados confidenciais são aqueles que, se divulgados, poderiam **prejudicar a segurança nacional**, a **defesa**, ou as **relações exteriores do país**, entre outros aspectos.

A legislação contempla **três níveis de confidencialidade** para informações governamentais: **ultrassecreto**, **secreto**, **reservado**.

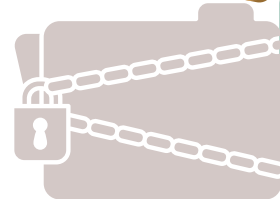
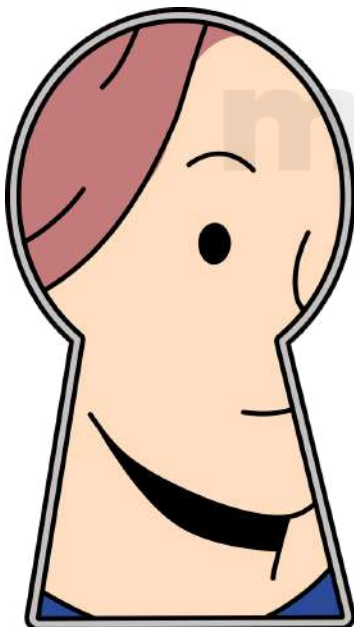

ULTRASSECRETO:

Informações cuja divulgação pode causar danos graves à segurança do Estado ou às relações exteriores. O **prazo máximo de confidencialidade é de 25 anos**, podendo ser prorrogado.

SECRETO:

Informações cuja divulgação pode prejudicar a segurança do Estado ou interesses nacionais. O **prazo máximo de confidencialidade é de 15 anos**.

RESERVADO:

Informações cuja divulgação pode afetar a administração pública ou interesses públicos. O **prazo máximo de confidencialidade é de 5 anos**.

- Além das **informações pessoais**, que por natureza devem ser **protegidas**, como os dados pessoais dos cidadãos, a legislação estabelece normas específicas para o **tratamento e acesso** a essas informações, garantindo a privacidade e proteção dos dados pessoais.
- Adicionalmente, a lei reconhece que certas informações podem ser sujeitas a **sigilo** por **órgãos ou entidades que ainda não estabeleceram uma classificação específica**. Nesses casos, é necessário **justificar** a necessidade do sigilo e definir um **prazo para a divulgação**.

DICA

CONCEITOS BÁSICOS: CARGO PÚBLICO, FUNÇÃO, EXERCÍCIO E LOTAÇÃO

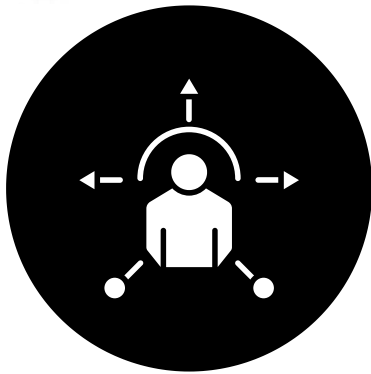

O QUE É E QUANDO SE APLICA?



→ CONCEITO GERAL

O Decreto-Lei nº 220/1975 traz conceitos fundamentais que caem muito em prova, especialmente para diferenciar situações funcionais do servidor.

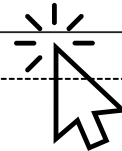

CONCEITOS ESSENCIAIS:

1 CARGO PÚBLICO

- ✓ Conjunto de atribuições e responsabilidades:
 - Criado por lei
 - Com denominação própria
 - Número certo
 - Remuneração paga pelo Estado
- ✦ O CARGO É VAGO OU OCUPADO, NUNCA "EXERCIDO" POR SI SÓ.

2 FUNÇÃO

- ✓ Conjunto de atribuições:
 - Exercidas sem vínculo com cargo efetivo, ou
 - Atribuições temporárias ou específicas
- ✦ FUNÇÃO ≠ CARGO
- 👉 Função é o que se exerce; cargo é o vínculo jurídico.

3 EXERCÍCIO

- ✓ É o efetivo desempenho das atribuições do cargo ou função.
- ✦ O servidor:
 - É nomeado
 - Toma posse
 - Entra em exercício
- ⚠ Pode haver posse sem exercício (ex.: atraso injustificado).

4 LOTAÇÃO

- ✓ Local administrativo onde o servidor:
 - Está vinculado
 - Desempenha suas atividades
- ✦ Lotação é o órgão ou unidade administrativa, não o cargo.
- 👉 Mudança de lotação não altera o cargo.



- ✗ Cargo ≠ função
- ✗ Exercício ≠ posse
- ✗ Lotação ≠ local eventual de trabalho
- ✓ O servidor pode:
 - Ter um cargo
 - Exercer função
 - Estar em exercício
 - Em determinada lotaçãoTudo ao mesmo tempo.

DICA EXTRA!

- Cargo → vínculo legal
- Função → atribuições
- Exercício → trabalho efetivo
- Lotação → onde trabalha



DICA

PENALIDADES DISCIPLINARES APLICÁVEIS AO SERVIDOR

PENALIDADES AO SERVIDOR: O QUE PRECISO SABER?



CONCEITO

São sanções aplicadas ao servidor quando este pratica infrações administrativas (atos ou omissões que violam deveres funcionais, ferem a disciplina, prejuízo ao serviço público ou comprometem o decoro da função pública)



COMO SÃO APLICADAS?



✓ A autoridade competente aplica a pena com base na natureza e gravidade da infração, nos danos ao serviço público e nos antecedentes funcionais do servidor.

✓ O servidor penalizado tem direito ao contraditório e à ampla defesa no procedimento administrativo que apura a falta



→ ADVERTÊNCIA

↪ Aplicada verbalmente em casos de negligência ou pequenas faltas funcionais.

📌 **Comunicação oficial ao órgão de pessoal.**

→ REPREENSÃO

↪ Aplicada por escrito, em casos de desobediência ou descumprimento de deveres, ou quando há reincidência após advertência.

→ SUSPENSÃO

↪ Para faltas graves ou reincidência de infrações menores, Pode durar até 180 dias e o servidor perde vantagens e direitos decorrentes do cargo

→ MULTA

↪ Aplicada como penalidade pecuniária em casos previstos no Estatuto.

→ DESTITUIÇÃO DE FUNÇÃO

↪ Quando o servidor ocupa cargo em comissão ou função gratificada e comete falta grave.

→ DEMISSÃO

↪ Penalidade mais severa para faltas graves que comprometam a continuidade do vínculo funcional.

✓ **O ato de demissão deve mencionar a causa da penalidade**

→ CASSAÇÃO

↪ Aplicada quando ex-servidores aposentados ou disponíveis praticaram falta grave quando ainda no exercício ou em outras hipóteses legais.

DICA

PROCESSO ADMINISTRATIVO DISCIPLINAR: FASES E GARANTIAS



O QUE É E QUANDO SE APLICA?

→ CONCEITO GERAL

É o procedimento formal pelo qual a Administração Pública **apura a prática de infrações funcionais atribuídas a um servidor**, garantindo a correta aplicação de penalidades quando cabível.

QUANDO É USADO?

Quando há indícios de:

- ✓ **Infração funcional**
- ✓ **Descumprimento de dever legal**
- ✓ **Conduta incompatível com o cargo**
- ✓ **Situação passível de penalidade disciplinar**

→ É obrigatório para aplicação de penalidades mais graves, conforme o Estatuto.

GARANTIAS LEGAIS

Durante o PAD, a lei assegura ao servidor:

- ✓ **Ampla defesa**
- ✓ **Contraditório**
- ✓ **Devido processo legal**
- ✓ **Direito de acompanhar o processo**
- ✓ **Produção de provas**
- ✓ **Defesa escrita**

✦ Nenhuma penalidade pode ser aplicada sem observância dessas garantias.

ETAPAS DO PAD:

Conforme o Estatuto, o PAD compreende:

- ✓ **Sindicância ou Notícia de Fato (fase preliminar)**
- ✓ **Instauração do PAD**
- ✓ **Instrução Processual**
- ✓ **Relatório e Decisão Final**

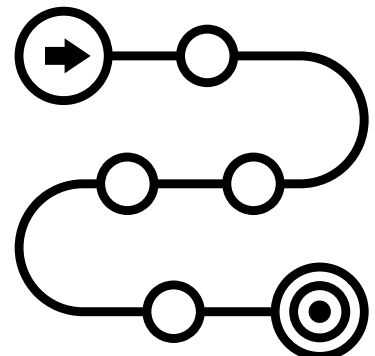

🔍 O procedimento deve respeitar forma, prazos e competência legal.

DICA

LICENÇAS: PROCEDIMENTOS, CONCESSÃO E FORMALIDADES



O QUE PRECISO SABER?

O QUE PRECISO SABER?

As licenças e afastamentos permitem que o servidor se ausente do exercício do cargo sem perder o vínculo funcional, desde que respeitadas as hipóteses e condições previstas em lei.

LICENÇAS DO SERVIDOR

➤ Licença é o afastamento temporário, concedido por motivo legal:

- Licença para tratamento de saúde
- Licença por motivo de doença em pessoa da família
- Licença para repouso à gestante
- Licença para serviço militar
- Licença para acompanhar o cônjuge
- Licença-prêmio
- Licença por desempenho de mandato legislativo ou executivo

🔍 Nem toda licença é remunerada — atenção a esse detalhe!



AFASTAMENTOS PREVISTOS EM LEI!

➤ O afastamento ocorre quando o servidor se afasta do cargo para:

- ✓ Exercício de outro cargo ou função pública
- ✓ Participação em cursos, capacitação ou missão oficial
- ✓ Atuação em órgãos ou entidades previstas em lei

➔ O afastamento depende de autorização da Administração.



QUANDO O TEMPO DE LICENÇA CONTA COMO "EFETIVO EXERCÍCIO"?

- ✓ Alguns afastamentos são considerados como tempo de serviço (licença-prêmio, auxílio maternidade/licença gestante, missão oficial ou estudo de interesse para a Administração).

DICA

AFASTAMENTOS LEGAIS E SUAS REPERCUSSÕES FUNCIONAIS

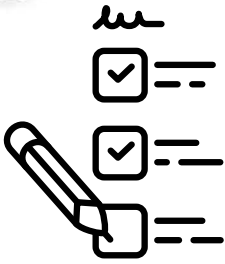

O QUE PRECISO SABER?

São situações previstas em lei em que o servidor **se afasta do exercício do cargo sem perder o vínculo funcional**, podendo ou não haver repercussão sobre:

- remuneração
- tempo de serviço
- vantagens funcionais
- estágio probatório

CRITÉRIOS:

★ Afastamentos legais **são previstos em lei e não rompem o vínculo com a Administração.**

★ Alguns afastamentos são considerados efetivo exercício, mantendo:

- remuneração
- tempo de serviço
- vantagens funcionais

Exemplos de efetivo exercício: férias, licença-saúde, gestante/paternidade, luto, casamento, júri e serviço eleitoral.

★ **LICENÇAS SEM VENCIMENTOS** (INTERESSE PARTICULAR, ACOMPANHAR CÔNJUGE, SUSPENSÃO):

- ✗ não recebem remuneração
- ✗ não contam tempo de serviço

★ Repercussão funcional varia conforme o afastamento, especialmente na progressão e aposentadoria.

- Em provas, atenção se o afastamento:
 - ✓ é remunerado
 - ✓ conta tempo de serviço
 - ✓ é equiparado a efetivo exercício

DICA EXTRA!

Afastamento legal não significa prejuízo automático, mas licença sem vencimentos quase sempre interrompe direitos funcionais.

O QUE A BANCA COBRA?

A banca geralmente pergunta:

- se o afastamento é legal ou ilegal
- se é remunerado ou não
- se é considerado efetivo exercício

[clique aqui para conhecer o material completo](#)

**CONHECIMENTOS GERAIS
SOMENTE CARGOS DA SAUDE**

DICA

LEI N° 8.080/1990 XIII

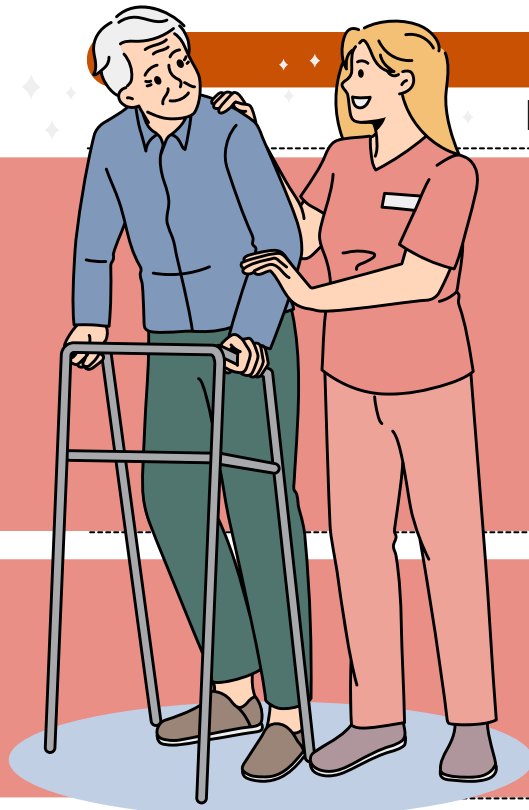

DO SUBSISTEMA DE ATENDIMENTO E INTERNAÇÃO DOMICILIAR

Art. 19-I. No contexto do Sistema Único de Saúde, ficam oficialmente instituídos o **atendimento em domicílio** e a **internação em domicílio**.

O atendimento e a internação domiciliares apenas serão autorizados nos seguintes casos:

- **Mediante prescrição médica.**
- **Com o consentimento explícito do paciente e de sua família.**

COMO ISSO FUNCIONA?

No que diz respeito à **modalidade de assistência em atendimento e internação domiciliares**, são abrangidos principalmente os seguintes procedimentos:

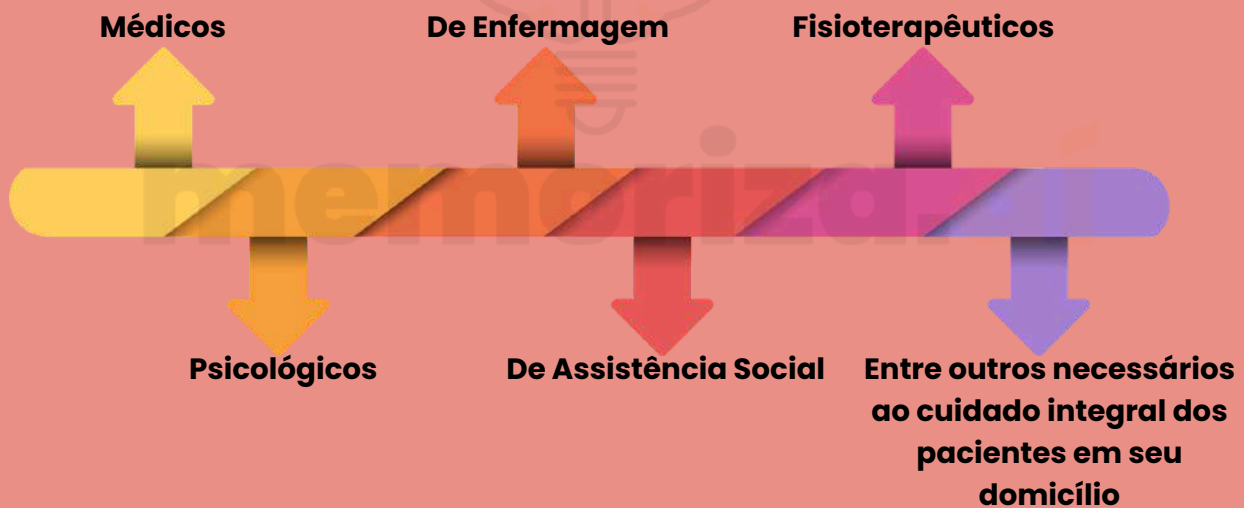

O **atendimento e a internação domiciliares** serão executados da seguinte maneira:

1 POR EQUIPES MULTIDISCIPLINARES

2 QUE ATUARÃO NOS NÍVEIS DA MEDICINA

3 PREVENTIVA, TERAPÊUTICA E REABILITADORA



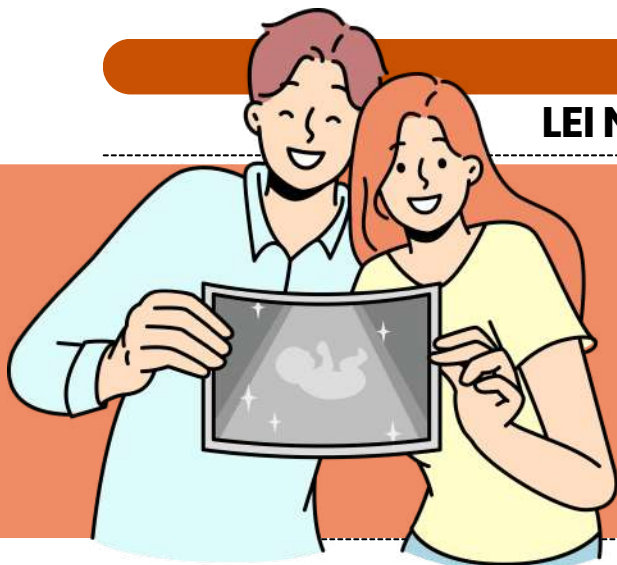

DICA

LEI N° 8.080/1990 XIII

DO SUBSISTEMA DE
ACOMPANHAMENTO
DURANTE O TRABALHO
DE PARTO, PARTO E
PÓS-PARTO IMEDIATO



Os serviços de saúde do Sistema Único de Saúde - SUS, seja na rede própria ou conveniada, são obrigados a autorizar a presença de acompanhante junto à gestante durante o parto.

De 1 (um)
acompanhante
durante todo
período de:

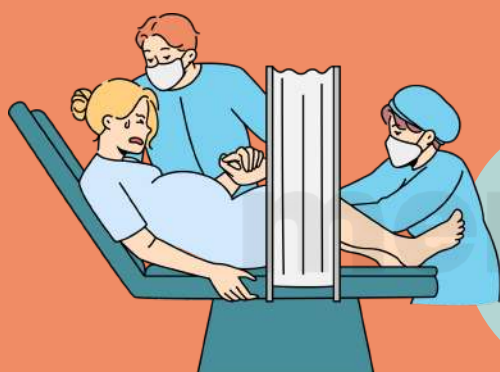

Parto

Trabalho de
parto



Pós-parto
imediato



COMO ISSO FUNCIONA?

A lei determina que a **parturiente** escolha uma pessoa para acompanhá-la durante o parto.

As medidas para garantir o cumprimento dessa lei serão especificadas em um regulamento elaborado pelo órgão competente do Poder Executivo.

Todos os hospitais no país devem manter um aviso visível sobre esse direito.

DICA

LEI N° 8.080/1990 XIV



DA ASSISTÊNCIA
TERAPÊUTICA E DA
INCORPORAÇÃO DE
TECNOLOGIA EM SAÚDE

I - **Dispensação de medicamentos e produtos de interesse para a saúde:** Os medicamentos e produtos de interesse para a saúde **serão fornecidos quando a prescrição estiver de acordo com as diretrizes terapêuticas definidas em protocolos clínicos específicos para a doença ou condição de saúde a ser tratada.**

II - **Oferta de procedimentos terapêuticos:** Isso inclui a prestação de procedimentos terapêuticos em diversos contextos, **como em ambiente domiciliar, ambulatorial e hospitalar.** Esses procedimentos terapêuticos serão listados em tabelas elaboradas pelo gestor federal do Sistema.

QUAIS SÃO OS PRODUTOS DE INTERESSE PARA A SAÚDE?

Órteses

Próteses

Bolsas
Coletoras

Equipamentos
Médicos

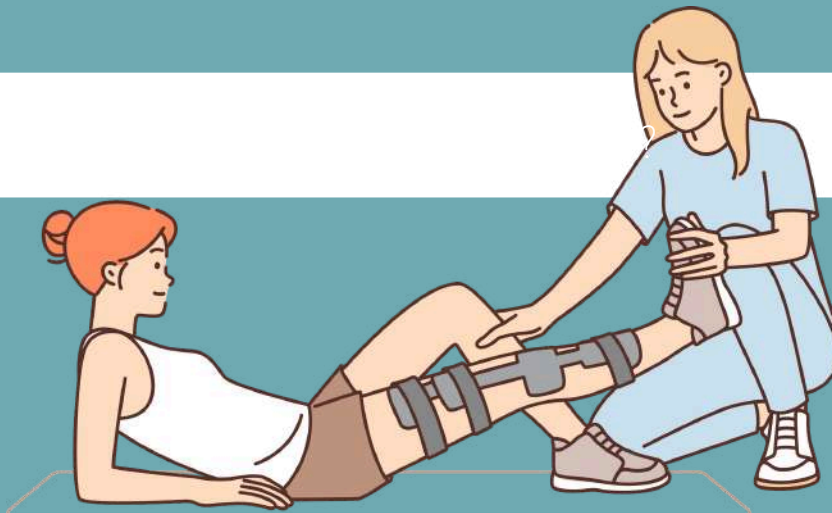

DICA

LEI Nº 8.142/1990 I

GESTÃO DO SISTEMA ÚNICO DE SAÚDE (SUS)

A Lei nº 8.142 foi promulgada para **fortalecer a participação da comunidade na gestão do SUS e regulamentar as transferências de recursos financeiros** entre os entes federativos na área da saúde.

O QUE PRECISAMOS SABER SOBRE ESSA LEI?

A lei estabelece que a **participação da comunidade na gestão do SUS é fundamental**. Ela prevê a **criação de Conselhos de Saúde em todos os níveis de governo (municipal, estadual e federal)**, compostos por representantes do **governo, prestadores de serviços, profissionais de saúde e usuários do sistema**. Esses conselhos têm a **responsabilidade de fiscalizar e participar das decisões relativas à saúde**.

A lei estabelece os **critérios e os mecanismos para as transferências de recursos financeiros entre os diferentes níveis de governo (municipal, estadual e federal)** no âmbito do SUS. Isso inclui os **repasses de recursos federais para estados e municípios, bem como a definição de critérios de distribuição desses recursos**.

A legislação determina que o **SUS deve ter um plano de saúde, que deve ser atualizado a cada quatro anos**. Esse plano deve contemplar ações e metas a serem alcançadas no campo da saúde.

4 anos

A lei estabelece que a **programação das ações e serviços de saúde deve ser pactuada entre os gestores das diferentes esferas** de governo, com base nas necessidades da população e nos recursos disponíveis.

LEMBRE-SE!

A Lei nº 8.142 também prevê a **criação da Ouvidoria do SUS**, que tem a função de **receber as manifestações dos cidadãos sobre a prestação de serviços de saúde**, contribuindo para a melhoria do sistema



DICA

LEI Nº 8.142/1990 II

ESTRUTURA DE PARTICIPAÇÃO DA
COMUNIDADE NA GESTÃO DO SISTEMA
ÚNICO DE SAÚDE (SUS) NO BRASIL



O QUE PRECISAMOS SABER?

O SUS, em cada esfera de governo (**municipal, estadual e federal**), contará com **duas instâncias colegiadas**:

I - **A Conferência de Saúde**: É uma instância de participação social que se reúne a cada quatro anos.



- Composta por representantes de diversos segmentos sociais, **incluindo gestores, profissionais de saúde e usuários do sistema**.
- A principal função da Conferência de Saúde é **avaliar a situação de saúde no país e propor diretrizes para a formulação da política de saúde** nos níveis correspondentes (municipal, estadual e federal).

II - **O Conselho de Saúde**: É um órgão permanente e deliberativo, também composto por representantes dos diversos segmentos sociais.



- O Conselho de Saúde tem a **função de fiscalizar e controlar a execução das políticas de saúde, além de participar da formulação de estratégias e diretrizes para a área**.
- O **Conselho de Saúde pode convocar a Conferência de Saúde** extraordinariamente, caso julgue necessário.

[clique aqui para conhecer o material completo](#)

CONHECIMENTOS ESPECÍFICOS TÉCNICO EM ENFERMAGEM

DICA

LEI DO EXERCÍCIO PROFISSIONAL DE ENFERMAGEM

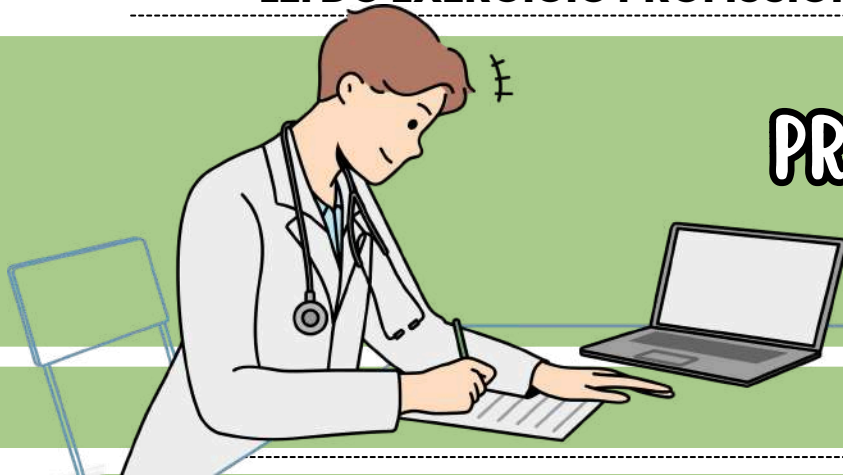

PRINCÍPIOS BÁSICOS DE ATUAÇÃO

- **Atenção Integral ao Paciente:** O enfermeiro deve adotar uma **abordagem holística**, considerando aspectos físicos, emocionais, sociais e espirituais do paciente.
- **Informação Adequada:** É fundamental garantir que o paciente compreenda seu **estado de saúde**, os **tratamentos recomendados** e as **possíveis consequências**, promovendo o entendimento necessário para que possa tomar decisões informadas.
- **Atuação Baseada em Evidências:** O enfermeiro deve **fundamentar** sua prática em **evidências científicas** e **diretrizes atualizadas**, garantindo que os cuidados sejam eficazes e seguros.

DIVISÃO DAS CATEGORIAS PROFISSIONAIS

A lei divide a enfermagem em **três categorias principais**: enfermeiro, técnico de enfermagem e auxiliar de enfermagem. Cada uma possui competências e atribuições específicas:



ENFERMEIRO

É O RESPONSÁVEL PELA **SUPERVISÃO E COORDENAÇÃO DA EQUIPE DE ENFERMAGEM** E REALIZA **ATIVIDADES PRIVATIVAS**, COMO A CONSULTA DE ENFERMAGEM E A PRESCRIÇÃO DE CUIDADOS DE ENFERMAGEM.



TÉCNICO DE ENFERMAGEM ATUA NA **EXECUÇÃO DE ATIVIDADES ASSISTENCIAIS**, MAS SEMPRE SOB A **SUPERVISÃO DO ENFERMEIRO**.



AUXILIAR DE ENFERMAGEM EXECUTA **ATIVIDADES DE MENOR COMPLEXIDADE** E REALIZA TAREFAS **SOB A SUPERVISÃO DIRETA** DE UM ENFERMEIRO OU TÉCNICO.

DICA

SEGURANÇA DO PACIENTE

SEGURANÇA DO PACIENTE

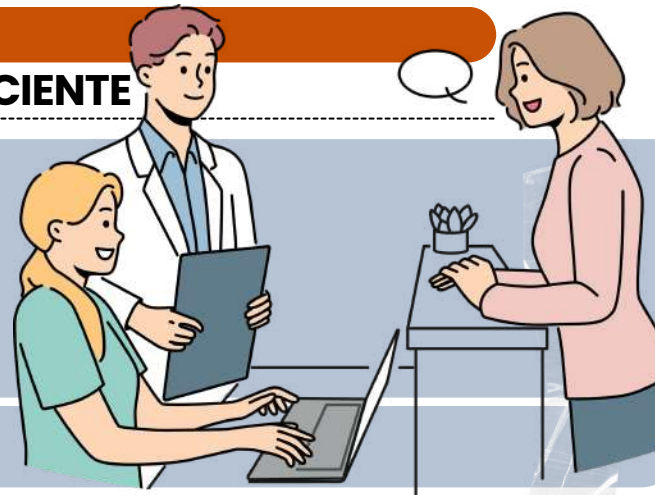

As **Seis Metas Internacionais de Segurança do Paciente**, desenvolvidas pela **Organização Mundial da Saúde (OMS)**, são fundamentais para reduzir riscos e garantir uma **assistência segura**. Vamos ver?

IDENTIFICAÇÃO CORRETA DO PACIENTE:

PARA PREVENIR ERROS, OS PACIENTES DEVEM SER IDENTIFICADOS COM PELO MENOS **DOIS IDENTIFICADORES** (COMO NOME COMPLETO E DATA DE NASCIMENTO) ANTES DE REALIZAR QUALQUER PROCEDIMENTO.



REDUÇÃO DO RISCO DE INFECÇÕES ASSOCIADAS AOS CUIDADOS DE SAÚDE:

ENVOLVE **PROTOCOLOS DE HIGIENE**, COMO A LAVAGEM DAS MÃOS E O USO DE EQUIPAMENTOS DE PROTEÇÃO, PARA PREVENIR INFECÇÕES HOSPITALARES.

COMUNICAÇÃO EFETIVA ENTRE PROFISSIONAIS DE SAÚDE:

A **COMUNICAÇÃO PRECISA E CLARA** É ESSENCIAL PARA EVITAR ERROS NA ADMINISTRAÇÃO DE CUIDADOS, ESPECIALMENTE EM SITUAÇÕES DE TRANSFERÊNCIA DE PACIENTES ENTRE SETORES.

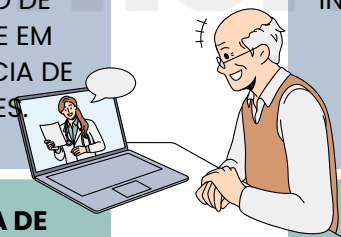

REDUÇÃO DO RISCO DE QUEDAS E LESÕES:

ASSEGURA QUE **MEDIDAS DE PREVENÇÃO DE QUEDAS** (COMO A INSTALAÇÃO DE BARRAS DE APOIO E O **ACOMPANHAMENTO DE PACIENTES COM MOBILIDADE REDUZIDA**) ESTEJAM EM VIGOR.

ADMINISTRAÇÃO SEGURA DE MEDICAMENTOS:

INCLUI A **VERIFICAÇÃO DA MEDICAÇÃO CORRETA**, DOSE, VIA DE ADMINISTRAÇÃO E HORÁRIOS. TAMBÉM ENVOLVE REVISAR O HISTÓRICO DO PACIENTE PARA EVITAR REAÇÕES ADVERSAS OU INTERAÇÕES.



GARANTIA DE CIRURGIAS CORRETAS NO PACIENTE CERTO E LOCAL CERTO:

GARANTE QUE A EQUIPE VERIFIQUE O **LOCAL E O PROCEDIMENTO CORRETOS** ANTES DE REALIZAR UMA CIRURGIA, EVITANDO ERROS QUE POSSAM SER FATAIS.

- **EVENTOS ADVERSOS:** SÃO **RESULTADOS INDESEJADOS** QUE OCORREM DURANTE A ASSISTÊNCIA, PODENDO CAUSAR DANOS AO PACIENTE. EXEMPLOS INCLUEM REAÇÕES INESPERADAS A MEDICAMENTOS.
- **INCIDENTES:** ENVOLVEM **FALHAS E DESVIOS NO PROCESSO DE CUIDADO**, QUE NÃO NECESSARIAMENTE CAUSAM DANOS, MAS APRESENTAM POTENCIAL DE RISCO. EXEMPLOS INCLUEM A ADMINISTRAÇÃO ERRADA DE UM MEDICAMENTO SEM EFEITOS ADVERSOS.

DICA

POLÍTICA NACIONAL DE PROMOÇÃO DA SAÚDE (PNPS)

POLÍTICA NACIONAL DE PROMOÇÃO DA SAÚDE (PNPS)



A Política Nacional de Promoção da Saúde (PNPS) foi instituída pela Portaria nº 687/2006 e revisada pela Portaria nº 2.446/2014, com o objetivo de **promover a qualidade de vida** e **reduzir vulnerabilidades** relacionadas aos fatores que determinam a saúde da população.

PRINCÍPIOS E DIRETRIZES DA PNPS

A PNPS segue os **princípios do Sistema Único de Saúde (SUS)** e da **Promoção da Saúde** estabelecidos pela Organização Mundial da Saúde (OMS). Suas diretrizes incluem:

- ✓ **Intersetorialidade:** ações desenvolvidas em conjunto com setores como educação, esporte e meio ambiente.
- ✓ **Sustentabilidade:** promoção de práticas saudáveis com impacto positivo no meio ambiente.
- ✓ **Empoderamento da população:** incentivo à participação social e ao protagonismo comunitário.
- ✓ **Equidade:** enfrentamento das desigualdades sociais e regionais em saúde.
- ✓ **Integralidade:** ações que consideram os aspectos biológicos, sociais e ambientais da saúde.

A PNPS ATUA EM SETE EIXOS ESTRATÉGICOS, QUE ORIENTAM AÇÕES E PROGRAMAS NO SUS:

- **Estímulo à alimentação adequada e saudável:** promoção da segurança alimentar e nutricional.
- **Prática de atividade física:** incentivo a hábitos que combatem o sedentarismo e doenças crônicas.
- **Enfrentamento ao tabagismo e ao consumo de álcool e outras drogas:** prevenção e redução de danos.
- **Promoção da cultura da paz e direitos humanos:** combate à violência e incentivo à convivência pacífica.
- **Redução da morbimortalidade por acidentes e violências:** ações para segurança no trânsito e no trabalho.
- **Promoção do desenvolvimento sustentável:** incentivo a práticas saudáveis no ambiente urbano e rural.
- **Promoção da educação em saúde:** fortalecimento do conhecimento sobre fatores de risco e prevenção.



DICA

PROGRAMA NACIONAL DE IMUNIZAÇÕES

CONSERVAÇÃO DOS
IMUNOBIOLOGICOS

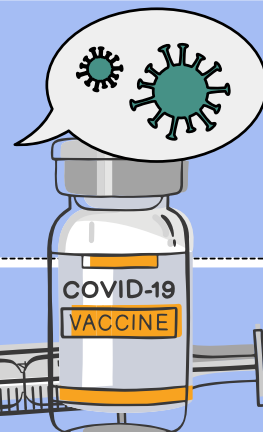
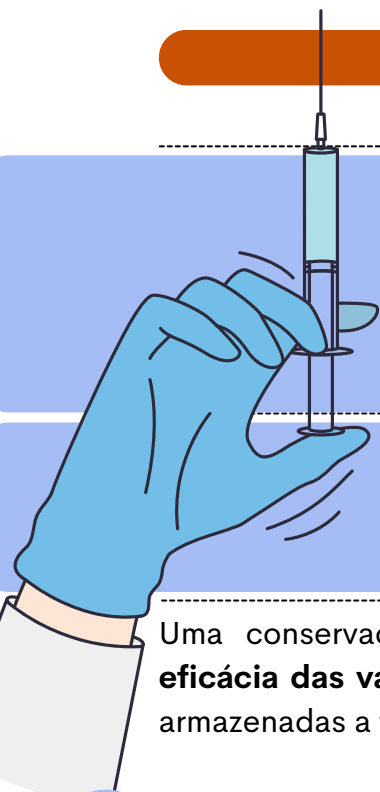

Uma conservação apropriada de imunobiológicos é essencial para **assegurar a eficácia das vacinas**. Desde a produção até a aplicação, é crucial manter as vacinas armazenadas a temperaturas entre **+2°C e +8°C**.

➔ Devido à sua **sensibilidade ao calor e à luz**, os imunobiológicos requerem condições de **armazenamento específicas** para preservar suas propriedades imunológicas.

➔ Nesse sentido, o **controle rigoroso da temperatura** se torna essencial. A Rede de Frio, supervisionada pelo **Programa Nacional de Imunização (PNI)** no Brasil, desempenha um papel fundamental.

Essa rede possui características **técnicas, administrativas e logísticas direcionadas** a garantir o **correto funcionamento da cadeia de frio**.



- A **Rede de Frio** é um sistema completo com **estrutura física e técnico-administrativa**, orientada pelo Programa Nacional de Imunizações (PNI) para **normatização, coordenação, planejamento, avaliação e financiamento**.

- Seu principal propósito é garantir a manutenção adequada da Cadeia de Frio, que, por sua vez, é um **processo logístico específico dentro da Rede de Frio** voltado para a **conservação dos imunobiológicos**.

- A **cadeia de frio** abrange etapas como **recebimento, armazenamento, distribuição e transporte dos imunobiológicos**, visando preservar suas propriedades originais. Essa logística garante que as vacinas sejam manipuladas e transportadas adequadamente para manter sua eficácia até a administração.

DICA

MÉTODOS DE DESINFECÇÃO E ESTERILIZAÇÃO

CLASSIFICAÇÃO DOS MATERIAIS DENTRO DA CME



2. Materiais Semicríticos

São aqueles que entram em contato com **mucosas ou pele não íntegra**, locais que possuem **microbiota própria**, porém **não estéreis**. Apresentam **risco intermediário** de infecção.

EXEMPLOS:

- ENDOSCÓPIOS, MATERIAIS DE OXIGENOTERAPIA, ESPÉCULO VAGINAL, TUBOS DE OXIGÊNIO E MÁSCARAS FACIAIS

PREFERENCIALMENTE **ESTERILIZAÇÃO** OU, NO MÍNIMO, **DESINFECÇÃO DE ALTO NÍVEL**.



Processamento:

Esses materiais devem ser **desinfetados** com **desinfetantes de alto nível** ou passar por **termodesinfecção** (utilizando calor) para garantir que todos os patógenos sejam eliminados. A limpeza adequada antes da desinfecção é essencial para a eficácia do processo. 🔄

3. Materiais Não Críticos

Os materiais não críticos são aqueles que **entram em contato apenas com a pele íntegra** do **paciente** e, portanto, apresentam **baixo risco de infecção**. Eles não têm contato com membranas mucosas ou com tecidos estéreis.

EXEMPLOS:

- BALANÇAS
- MESAS E CADEIRAS DE EXAMES
- EQUIPAMENTOS DE FISIOTERAPIA
- TERMÔMETRO AXILAR.



Processamento:

Esses materiais geralmente requerem apenas **limpeza** e **desinfecção de baixo nível**. Desinfetantes de baixo ou médio nível são suficientes para remover patógenos da superfície. A limpeza manual ou com dispositivos de limpeza automatizados é geralmente adequada. 🧼

DICA

ENFERMAGEM NAS SITUAÇÕES DE URGÊNCIA E EMERGÊNCIA

PARADA CARDIORESPIRATÓRIA (PCR)



A Parada Cardiorespiratória (PCR) é a interrupção súbita da circulação sanguínea e da respiração, resultando na ausência de pulso e ventilação. Se não tratada imediatamente, pode levar à morte em poucos minutos.

A PCR ocorre quando o coração para de bombear sangue eficazmente, interrompendo o suprimento de oxigênio para órgãos vitais, como o cérebro. A falta de oxigenação pode causar lesão cerebral irreversível em apenas 4 a 6 minutos.

Os principais sinais clínicos incluem:

- ✗ **Inconsciência** (não responde a estímulos).
- ✗ **Ausência de pulso central** (carótida ou femoral).
- ✗ **Apneia ou respiração agônica** (gasping).



CAUSAS MAIS COMUNS DA PCR

- **Cardíacas:** Infarto agudo do miocárdio (IAM), arritmias letais (FV/TV sem pulso).
- **Respiratórias:** Obstrução de vias aéreas, insuficiência respiratória grave.
- **Metabólicas:** Hipoglicemia severa, desequilíbrios hidroeletrólíticos.
- **Neurológicas:** Traumatismo craniano grave, AVC hemorrágico.
- **Outras:** Choque séptico, intoxicações, overdose de drogas.

A avaliação da PCR deve ser rápida, em até 10 segundos:

- ✓ VERIFIQUE A **RESPOSTA** DO PACIENTE (CHAME PELO NOME E ESTIMULE).
- ✓ AVALIE A **RESPIRAÇÃO** E A PRESENÇA DE PULSO (PALPE A CARÓTIDA EM ADULTOS).
- ✓ CASO NÃO HAJA RESPOSTA, **INICIE A RCP IMEDIATAMENTE**.



PARADA CARDIORRESPIRATÓRIA EM SITUAÇÕES ESPECIAIS

Em alguns casos, a abordagem deve ser adaptada:

- **Afogamento** → Priorizar **ventilações** antes das compressões.
- **Gestantes** → **Deslocar o útero** para a esquerda para melhorar a circulação.
- **Traumas** → Evitar **hiperextensão cervical**; considerar hemorragias internas.
- **Hipotermia** → Não **declarar óbito** antes de **reaquecer o paciente**.





DICA

DOENÇAS TRANSMISSÍVEIS E NÃO TRANSMISSÍVEIS

HIV E AIDS: NÃO CONFUNDA!



Você já deve ter ouvido falar de HIV e AIDS na mesma frase, mas olha só: **não são a mesma coisa!** Apesar de estarem relacionadas, é super importante entender a diferença entre elas.

HIV

Primeiro, **HIV é um vírus**, daqueles que atacam o **sistema imunológico** e deixam o corpo mais **frágil**. Basicamente, ele bagunça as **defesas** do nosso corpo.

- Ah, e HIV significa **vírus da imunodeficiência humana**, ou seja, o vírus que pode levar à AIDS.

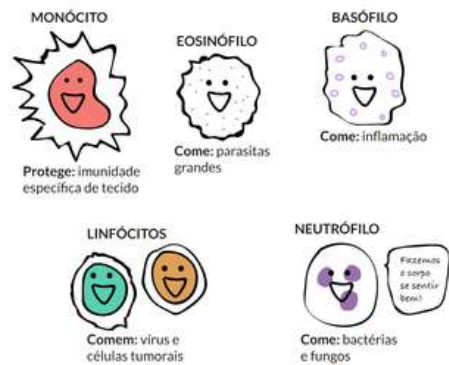

Já a **AIDS** é um **combo de doenças** que aparece porque o HIV **enfraquece o sistema imunológico**. O nome completo é **síndrome da imunodeficiência adquirida**, e acontece quando o corpo não consegue mais se defender bem de outras infecções.

- É tipo um **efeito dominó** que começa com o HIV.

AIDS

como o hiv funciona no corpo?

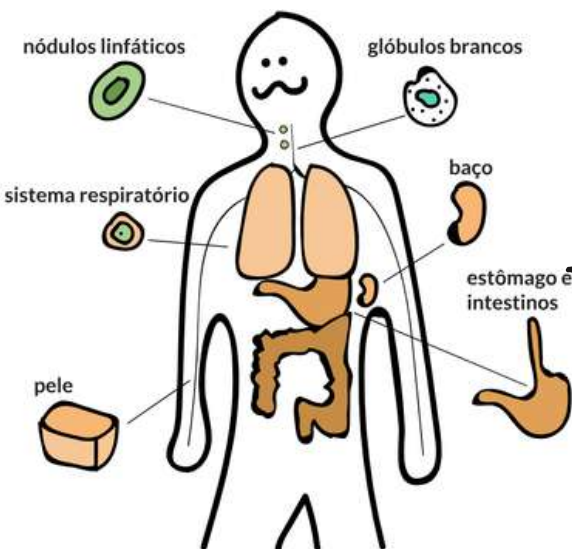

BOM, UM VÍRUS, COMO O HIV, É UMA "**CRATURINHA**" QUE SÓ CONSEGUE SE **MULTIPLICAR** QUANDO **INVADE CÉLULAS VIVAS**. E NO CASO DO HIV, ELE ADORA ATACAR AS **CÉLULAS DO SISTEMA IMUNOLÓGICO**.

NOSSO **SISTEMA IMUNOLÓGICO** É UMA EQUIPE PODEROSA DE DEFESA, COMPOSTA POR ÓRGÃOS, TECIDOS E CÉLULAS BRANCAS DO SANGUE (OS FAMOSOS GLÓBULOS BRANCOS). ESSAS CÉLULAS BRANCAS SÃO PRODUZIDAS NA MEDULA ÓSSEA E VIAJAM PELO CORPO, INDO PARA LUGARES COMO OS LINFONODOS, BAÇO, TIMO, E TAMBÉM CIRCULANDO NO SANGUE, SEMPRE PRONTOS PARA BARRAR GERMES E IMPEDIR QUE ELES CRESÇAM E CAUSEM PROBLEMAS.

Quando o **HIV entra em cena**, ele **desorganiza** tudo, deixando o **sistema imunológico bagunçado** e, com isso, o **corpo fica vulnerável** a várias **doenças**.

DICA

LEGISLAÇÃO E POLÍTICAS PÚBLICAS EM SAÚDE MENTAL

REDE DE ATENÇÃO PSICOSSOCIAL (RAPs) I



A RAPs é uma estrutura organizada que inclui diversos **serviços** e **equipamentos** para o atendimento em **saúde mental**, proporcionando cuidado contínuo e integral. Os principais componentes incluem:

- **Centros de Atenção Psicossocial (CAPS):** Estruturas que oferecem **atendimento diário** a pessoas com transtornos mentais, realizando atividades terapêuticas, reabilitação psicossocial e acompanhamento.
- **CAPS AD (Álcool e Drogas):** Especializado no atendimento a pessoas com problemas relacionados ao **uso de álcool** e outras **drogas**, oferecendo suporte e tratamento adequado.
- **Serviços Residenciais Terapêuticos: Moradias** para pessoas com **transtornos mentais** que necessitam de suporte e acompanhamento contínuo, permitindo uma reintegração à sociedade.



ESTRATÉGIA DE SAÚDE DA FAMÍLIA (ESF)

A ESF é uma estratégia que busca **promover a saúde em comunidades**, com **equipes multiprofissionais** que realizam ações de prevenção, promoção e cuidado em saúde mental. As equipes de saúde da família podem:

- Realizar triagens e identificações precoces de transtornos mentais.
- Oferecer orientações sobre saúde mental e encaminhamentos para serviços especializados, como CAPS.



O **SUS** TAMBÉM GARANTE O **ACESSO A MEDICAMENTOS** PARA O TRATAMENTO DE TRANSTORNOS MENTAIS, COMO **ANTIDEPRESSIVOS** E **ANTIPSICÓTICOS**, POR MEIO DA **ASSISTÊNCIA FARMACÊUTICA**. ESSES MEDICAMENTOS SÃO DISPONIBILIZADOS GRATUITAMENTE NAS UNIDADES DE SAÚDE.

CHEGAMOS AO FIM



Parabéns, você acaba de conhecer a nossa amostra para o concurso do **Universidade Estadual do Rio de Janeiro (UERJ)**!

Esperamos que esta breve demonstração tenha despertado seu interesse e mostrado como nosso material pode ajudá-lo a **conquistar sua** tão sonhada **aprovação**.

Se você deseja se **destacar** frente à concorrência, você precisa **estudar** com o **material do Memoriza.ai**

Agora é com você: **quer ser aprovado** e tomar **posse** no concurso ainda em 2025?

Então...

→ [clique aqui para conhecer o material completo](#)



Professor
Carlos Fagundes
Sócio Fundador do MA

Obstáculo é aquilo que
você vê quando tira os
olhos do seu **propósito**.

→ [Acesse nosso Instagram](#)