

# AMOSTRA

Ministério Público do Estado de  
Alagoas

# REVISÃO DE VÉSPERA



memoriza.ai



# FALA, FUTURO APROVADO NO CONCURSO DO MP AI!

*Seja muito bem - vindo!*

**VOCÊ ACABA DE BAIXAR A AMOSTRA DO MEMORIZA.AI PARA ESTE CONCURSO.**

O **Memoriza.ai** é um material que contém **dicas estratégicas** dos assuntos que certamente vão cair na sua prova!

Nossa equipe pedagógica realizou uma **análise** de **mais de 50000 questões** de **concursos anteriores** e identificou os **assuntos chave** que sempre se repetem nas últimas provas.

Por meio dessa **análise** das questões da **banca** e do **concurso** desenvolvemos um **material específico** com **dicas ilustradas** e **gatilhos emocionais** para melhorar sua memorização, de modo que você poderá focar exatamente nos assuntos que serão cobrados na sua prova.

Veja no gráfico abaixo uma breve demonstração dos **temas mais frequentes** das **provas** identificados pela nossa equipe pedagógica:



É como se a gente fizesse todo **trabalho duro** por você e te entregasse o que você precisa. Com isso, **você ganha muito tempo!**

Veja só o depoimento de um de nossos alunos que foi **APROVADO** recentemente no concurso:

“

Oiii! Boa tarde!

Ana Luiza



Pensei mto antes de vir aqui, mas sei que feedbacks são importantes, e eu não podia deixar de agradecer pelo material. Ano passado comprei o material da EBSE RH de vocês, e fui aprovada em segundo lugar, no HUNIFAP.

Foi o único material que estudei, e por ser de fácil linguagem e bem gráfico (eu sou muuuuito visual), deu mto bom pra mim!

Parabéns pelo trabalho!!

”

Caso tenha qualquer dúvida, você pode entrar em contato conosco enviando seus questionamentos para o suporte:



[contato@memorizaai.com.br](mailto:contato@memorizaai.com.br)

ou



[clique aqui](#) para acionar nosso time via **whatsapp**.

**QUER SER O PRÓXIMO APROVADO?**

[clique aqui e saiba como](#)

## CONTEÚDO PROGRAMÁTICO

Abordamos **todas as disciplinas exigidas** do edital

**NO MATERIAL COMPLETO VOCÊ TERÁ ACESSO AS DISCIPLINAS DE:**



**Técnico do Ministério Público (clique para acessar)** ↗

- Língua Portuguesa
- Noções de Legislação
- Noções de Direito Constitucional
- Noções de Direito Administrativo
- Noções de Administração Pública



**Analista do Ministério Público – Área Jurídica (clique para acessar)** ↗

- Língua Portuguesa
- Noções de Legislação
- Direito Constitucional
- Direito Administrativo
- Direito Penal
- Direito Processual Penal
- Direito Civil
- Direito Processual Civil

**CONHEÇA AGORA COMO É O MATERIAL QUE VAI TE AJUDAR NA SUA APROVAÇÃO!**

→ [clique aqui para conhecer o material completo](#)

# TÉCNICO DO MINISTÉRIO PÚBLICO

DICA

ENCONTROS VOCÁLICOS

Encontros vocálicos são encontros de **vogais** ou **semivogais**, **sem consoantes intermediárias**. Eles acontecem na **mesma** ou em **outra sílaba**, sendo classificados em: **ditongo**, **tritongo** e **hiato**.

Isso quer dizer que quando vogais ou semivogais (sons vocálicos ditos com menos força) aparecem umas ao lado das outras numa palavra, acontece um **encontro vocálico**.

**Importante:** se houver uma **consoante entre as vogais**, não há encontro vocálico.

DITONGO

Nos ditongos, ocorre o **encontro de uma vogal com uma semivogal**, e quando fazemos a separação das suas sílabas, **as duas ficam na mesma sílaba**.

**Exemplos:** papai (pa-pai), oi (a palavra "oi" não se separa), sabão (sa-bão).

De acordo com a **posição da vogal** e da **semivogal**, os ditongos podem ser: **crescientes** ou **decrecientes**.

→ **Ditongos crescentes** são aqueles em que a **semivogal vem antes da vogal** (sv + v). **Exemplos:** igual (i-guai), quota (quo-ta), pátria (pá-tria).

→ **Ditongos decrescentes** são aqueles em que a **vogal vem antes da semivogal** (v + sv). **Exemplos:** meu (meu), herói (he-rói), cai (cai).

De acordo com a **pronúncia**, os ditongos podem ser **orais** ou **nasais**.

→ **Ditongos orais** são os pronunciados apenas pela boca. É o caso de ai, ia, iu, ui, eu, éu, ue, ei, éi, ie, oi, ói, io, au, ua, ao, oa, ou, uo, oe, eo, ea. **Exemplos:** mau (mau), sei (sei), viu (viu).

→ **Ditongos nasais** são os pronunciados pela boca e pelo nariz. É o caso de ão, ãe, õe, am, an, em, en, ãi, ui (ocorre apenas na palavra "muito"). **Exemplos:** mãe (mãe), sabão (sa-bão), muito (mui-to).

TRITONGO

Nos tritongos, ocorre o **encontro semivogal, vogal e semivogal** (sempre nessa ordem), e quando fazemos a separação das suas sílabas, as três ficam na **mesma sílaba**.

**Exemplos:** iguais (i-guais), saguão (sa-guão), uruguaio (u-ru-guai-o).

HIATO

Nos hiatos, ocorre apenas o **encontro de vogais** (nunca de semivogais), e quando fazemos a separação das suas sílabas, cada vogal fica numa sílaba diferente.

**Exemplos:** álcool (ál-co-ol), navio (na-vi-o), saída (sa-í-da).

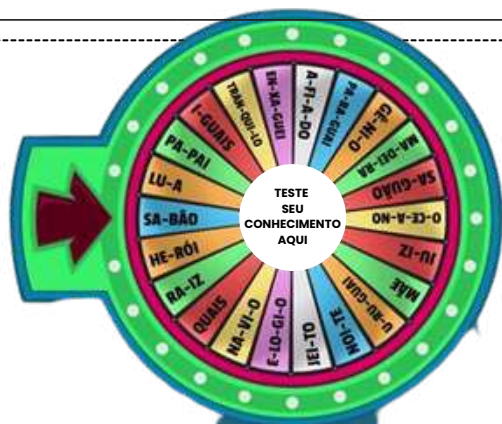

## DICA

### HIPÔNIMOS

Hipônimos são **palavras que têm um relacionamento de inclusão ou hierarquia com outras palavras**. Isso significa que um hipônimo é **uma palavra cujo significado está contido no significado de outra palavra mais geral**, chamada de hiperônimo.

Em outras palavras, um hipônimo é uma subcategoria ou subconjunto de um hiperônimo.



#### alguns exemplos:



*Hiperônimo: Animal - Hipônimos: Cachorro, Gato, Cavalo, Pássaro;*



Neste exemplo, "**animal**" é o **hiperônimo** que abrange diversas categorias de animais, e "**cachorro**", "**gato**", "**cavalo**" e "**pássaro**" são **hipônimos** que representam subcategorias específicas de animais.

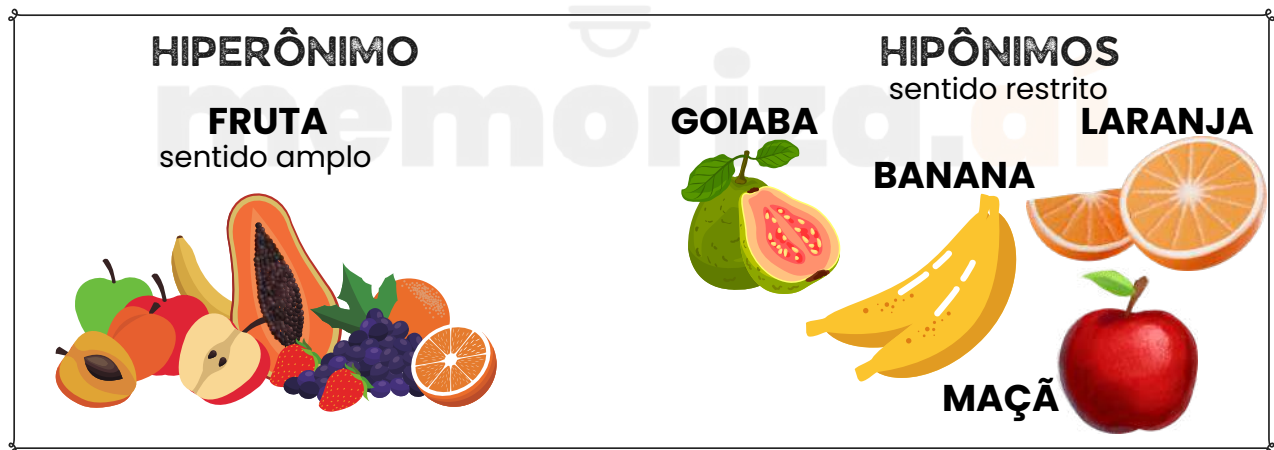

Os hipônimos são uma maneira de organizar e classificar palavras com base em seus relacionamentos semânticos e podem ser úteis para entender como as palavras estão relacionadas e como se encaixam em categorias mais amplas.



## DICA

### CRASE II

#### ✓ CASOS DE USO FACULTATIVO:

A crase facultativa diz respeito aos casos em que o **uso do acento grave não é obrigatório**.

**Ou seja:** você pode usar **com** ou **sem** o **acento**, e as duas formas estarão corretas.

A seguir, veja os **4 principais casos** 📌

#### Antes de pronome possessivo + substantivo feminino

Quando o pronome possessivo antecede um substantivo feminino claro e identificável, a crase pode ser usada ou não.

✓ **Exemplos:** Dirigiu-se à minha casa. 🏠 | Dirigiu-se a minha casa. 🏠

#### Antes de nome próprio feminino

Os nomes próprios femininos também admitem a crase ou não.

✓ **Exemplos:** Os comentários eram feitos à Laura. 🗣️ | Os comentários eram feitos a Laura. 🗣️

#### Antes da palavra "casa" quando acompanhada de expressão qualificadora

A palavra **casa**, quando **usada sozinha** (no sentido de lar), **não leva crase**.

👉 **Exemplo:** Voltei a casa cedo.

Mas quando vem acompanhada de **algo que a qualifique** (ex.: "de meus pais"), a crase torna-se **facultativa**.

✓ **Exemplos:** Irei à casa de meus pais. 🏠 | Irei a casa de meus pais. 🏠

#### Depois da preposição "até"

O **"até"** já funciona como preposição.

👉 Por isso, **pode** ou **não haver fusão com o artigo definido feminino "a"**.

✓ **Exemplos:** Fomos até a Gávea. 🗣️ | Fomos até à Gávea. 🗣️

## USO OBRIGATÓRIO DA CRASE:

#### Diante de palavras femininas que não repelem artigo

Alguns substantivos aceitam o artigo "a" (ex.: Barra da Tijuca) e outros o repelem (ex.: Copacabana). ✓ **Exemplo:** Fui à Barra da Tijuca.

#### Diante de pronome possessivo com substantivo oculto

Quando o substantivo é ocultado para evitar repetição, a crase permanece. ✓ **Exemplo:** Foi àquela casa e não à sua (casa).

#### Diante de locuções adverbiais femininas no plural

Toda vez que houver uma expressão adverbial formada por substantivo feminino plural, usa-se crase. ✓ **Exemplos:** às vezes; às claras; às escondidas; às três da manhã; à tarde.

#### Diante da palavra terra (quando = planeta ou terra natal)

A palavra "terra" varia conforme o sentido. ✓ **Exemplo:** O astronauta voltou à Terra (planeta).

#### Em casos de elipse: à moda de / à maneira de

Usamos a crase em **expressões** como: Arroz à grega (= arroz à moda grega).

#### Diante de numeral indicando hora

Sempre que a **frase indicar horário, a crase é obrigatória**.

✓ **Exemplos:** Cheguei às 21 horas.

DICA

LEI Nº 5.247/1991 – REGIME JURÍDICO ÚNICO DOS SERVIDORES PÚBLICOS CIVIS DO ESTADO DE ALAGOAS

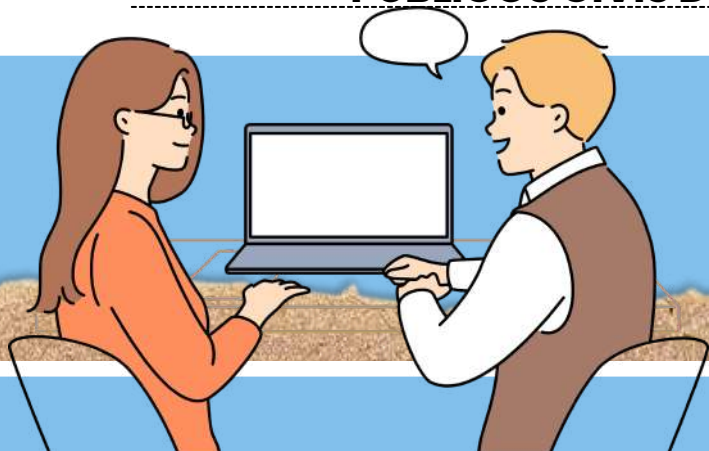

REGIME FUNCIONAL

REQUISITOS PARA NOMEAÇÃO EM CARGO DE CARREIRA OU ISOLADO DE PROVIMENTO EFETIVO:



- **Concurso público:** A nomeação para esses cargos depende de prévia habilitação em concurso público, que pode ser:
- **De provas:** Concurso baseado em exames escritos ou práticos.
- **De provas e títulos:** Concurso que além de exames considera também qualificações e experiências profissionais.

- **Ordem de classificação:** A nomeação deve seguir a ordem de classificação dos aprovados no concurso.
- **Prazo de validade:** A nomeação deve ocorrer dentro do prazo de validade do concurso.



Os **requisitos adicionais** para **ingresso** em **cargos públicos** serão **estabelecidos** pela **lei** que define as diretrizes do sistema de carreira da administração pública estadual e seus regulamentos.

ISSO INCLUI QUALIFICAÇÕES ESPECÍFICAS, TREINAMENTOS, ENTRE OUTROS CRITÉRIOS.

LEMBRE-SE

- O concurso público para provimento de cargos pode ser de **provas e títulos**.
- O concurso pode ser realizado em duas etapas, dependendo do que dispuser a lei e o regulamento do respectivo plano de carreira.

CONCURSO PÚBLICO TERÁ VALIDADE DE **ATÉ 2 ANOS**.

Este prazo pode ser **prorrogado** uma **única vez**, por **igual período** (mais 2 anos).

## DICA

# LEI Nº 5.247/1991 – REGIME JURÍDICO ÚNICO DOS SERVIDORES PÚBLICOS CIVIS DO ESTADO DE ALAGOAS



## VANTAGENS II



Quando um servidor se afasta da sede em caráter eventual ou transitório, seja para outra parte do território nacional ou para o exterior, terá direito a **diárias** para **cobrir despesas** de hospedagem, alimentação e transporte urbano.



A diária é concedida por **dia de afastamento**, sendo reduzida pela metade quando não há necessidade de pernoite fora da sede. Em casos em que o deslocamento da sede é uma exigência permanente do cargo, o servidor não terá direito a diárias.

## DIÁRIAS

- A ajuda de custo é concedida quando o servidor passa a **exercer** suas atividades em uma **nova sede** de maneira **definitiva**.
- Por outro lado, as **diárias** são aplicáveis quando o **exercício da atribuição** ocorre em um **local diferente** da repartição, mas de forma **eventual** ou **transitória**.



APÓS A CONCLUSÃO DA ATIVIDADE, O SERVIDOR **RETORNA** À SEDE DA REPARTIÇÃO PÚBLICA.

Se um servidor receber diárias e **não se afastar da sede** por qualquer motivo, é obrigado a **devolvê-las** integralmente em **até 5 (cinco) dias**.

- Caso o servidor retorne à sede **antes do prazo previsto** para seu afastamento, deverá **restituir** as **diárias** recebidas em **excesso** dentro do prazo estabelecido.

## DOS DIREITOS E DEVERES INDIVIDUAIS E COLETIVOS

Os direitos individuais e coletivos são direitos fundamentais relacionados ao direito à vida e à liberdade, tanto de indivíduos quanto de grupos organizados ou formados a partir de características específicas, garantindo, assim, os seguintes requisitos fundamentais:



### DIREITO À SEGURANÇA

É de responsabilidade do Estado assegurar a segurança dos cidadãos, punindo aqueles que não cumprem as leis e normas estabelecidas, além de assegurar-lhes a defesa em caso de violação de normas da Constituição.



### DIREITO À LIBERDADE

O indivíduo não pode ser privado de sua liberdade, a menos que viole a lei. Esse direito também inclui o direito de ir e vir, a liberdade de expressão e pensamento, a liberdade religiosa, filosófica e política.



### DIREITO À VIDA

Todos têm direito à vida e à existência, podendo viver dignamente, preservando a integridade física e moral.



### DIREITO À PROPRIEDADE

Este é um dos direitos mais importantes por assegurar que todos tenham a oportunidade de morar e sobreviver dignamente.



### DIREITO À IGUALDADE

Todos são iguais perante a lei, independentemente de gênero, raça, sexualidade, etnia e crenças.

O Direito nem sempre pode ser aplicado de forma simples. O mesmo ocorre em relação aos direitos e garantias fundamentais. Em muitos casos, é possível **haver um conflito entre os direitos fundamentais** de cada uma das partes, sendo reconhecido como **colisão de direitos fundamentais**, nos casos em que mais de um direito fundamental é discutido.

Ao considerar que certos direitos poderão ser reduzidos, será possível recorrer à ponderação de direitos e da adequação em cada caso específico.

## DICA

### DIFERENÇAS ENTRE DIREITOS E GARANTIAS FUNDAMENTAIS

Conforme mencionado anteriormente, os direitos e garantias fundamentais devidamente regulamentados asseguram a dignidade da pessoa humana.

Sua principal diferença está na área protetiva. Enquanto as **garantias fundamentais** se referem a questões mais restritas, **os direitos fundamentais** integram todo o sistema constitucional, sendo válidos tanto no âmbito nacional quanto em escala internacional. Vamos juntos aprender a diferenciar um conceito do outro?

DICA

APLICABILIDADE CONSTITUCIONAL III

APLICABILIDADE DAS  
NORMAS CONSTITUCIONAIS

*normas de eficácia limitada*

sua aplicabilidade é **indireta, mediata e reduzida**.



Por fim, as **normas constitucionais de eficácia limitada** referem-se àquelas que necessitam de regulamentação infraconstitucional para produção de seus efeitos.



Ou seja, o texto constitucional mostra-se incapaz de, isoladamente, produzir todas as consequências necessárias à concretização do direito.

*características*

**NÃO-AUTOAPLICAVEIS**

A não-autoaplicabilidade se refere à **necessidade de suplementação legislativa** para que os efeitos do texto constitucional se manifestem plenamente.

**APLICABILIDADE INDIRETA, MEDIATA E REDUZIDA**

No que diz respeito à **aplicabilidade indireta**, isso envolve a **necessidade de uma lei regulamentadora para dar eficácia aos efeitos pretendidos pelo texto constitucional**.

A **aplicabilidade mediata**, por sua vez, ocorre quando o **texto constitucional**, por si só, **não é suficiente para produzir os efeitos desejados pelo legislador**.

Por fim, no contexto da **aplicabilidade reduzida**, é importante ressaltar que essas normas **possuem um grau limitado de eficácia** logo após a promulgação da Constituição de 1988.



**mnemônico**

**PINGA COM LIMÃO**

**EFICÁCIA PLENA**  
**EFICÁCIA CONTIDA**  
**EFICÁCIA LIMITADA**



## DICA

### ATRIBUTOS

Os atributos do ato administrativo são características essenciais que **definem a natureza e os efeitos jurídicos** desses atos.

4

Existem **quatro atributos principais** que são geralmente atribuídos aos atos administrativos:

#### Presunção de Legitimidade

Esse atributo estabelece que os atos administrativos são considerados válidos e legais até que se prove o contrário. Isso significa que, quando um ato é emitido por uma autoridade competente, ele é presumido como correto e em conformidade com a lei, e cabe àqueles que contestam sua validade demonstrar o contrário.

#### Autoexecutoriedade

Alguns atos administrativos possuem o atributo da autoexecutoriedade, o que significa que a administração pública pode executar diretamente as medidas neles estabelecidas, sem a necessidade de autorização judicial prévia. Isso é frequentemente visto em multas de trânsito, embargos administrativos, entre outros.

#### Tipicidade

Esse atributo refere-se ao fato de que os atos administrativos são regidos por regras e padrões estabelecidos na legislação ou regulamentação. Eles devem se enquadrar em categorias específicas e seguir critérios predefinidos para serem considerados válidos.

#### Imperatividade

A imperatividade se refere à força coercitiva dos atos administrativos. Eles têm o poder de impor obrigações, restrições ou determinações aos destinatários, que são legalmente obrigados a cumprir as disposições do ato.

mnemônico  
PATI

Presunção de Legitimidade  
Autoexecutoriedade  
Tipicidade  
Imperatividade



Além desses quatro atributos principais, outros atributos menores também podem ser considerados, dependendo do contexto e das características do ato administrativo em questão. Esses atributos fornecem a base para a compreensão das características distintas e do impacto legal dos atos administrativos.

DICA

CONTROLE DA ADMINISTRAÇÃO PÚBLICA I

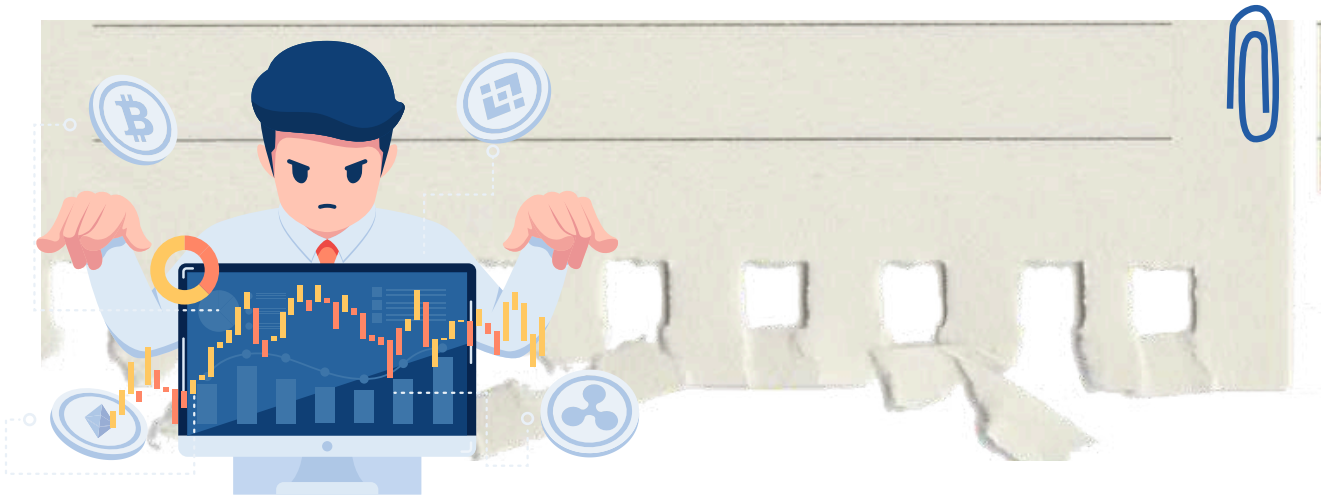

O controle da Administração Pública refere-se ao conjunto de mecanismos e procedimentos pelos quais são avaliadas e fiscalizadas as atividades e condutas dos órgãos, agentes e entidades que compõem a administração estatal. O objetivo primordial desse controle é assegurar que a Administração Pública atue de acordo com os princípios legais, éticos e constitucionais, promovendo a transparência, a eficiência, a legalidade e a prestação de serviços de qualidade aos cidadãos.

Conforme observarão, a administração pública está sujeita a ser fiscalizada por entidades pertencentes a todos os Poderes (Legislativo, Judiciário e Executivo), em várias etapas de suas atividades, as quais podem abranger diversos aspectos da sua atuação.

Vamos agora **categorizar as modalidades** de controle?

ÓRGÃO CONTROLADOR

Controle poderá ser administrativo, legislativo ou judicial.

ASPECTO CONTROLADO

O controle poderá ser de legitimidade/legalidade ou ainda de mérito.

MOMENTO DE EXERCÍCIO

Controle poderá ser prévio, concomitante ou posterior.

ORIGEM

Controle poderá ser interno, externo e popular.

AMPLITUDE

Controle poderá ser hierárquico e finalístico.



DICA

LEI N. 14.133/2021 – LICITAÇÕES PÚBLICAS



DISPENSA DE LICITAÇÃO

A dispensa ocorre quando a lei permite não realizar licitação, mesmo havendo possibilidade de competição.

A Lei nº 14.133/2021 estabelece os casos em que a licitação é dispensável

Contratações internas e institucionais:

- Compra de bens/serviços de órgãos públicos criados para esse fim
- Intervenção no domínio econômico
- Contrato de programa com ente federativo
- Transferência de tecnologia para produtos estratégicos do SUS
- Profissional técnico para comissão avaliadora
- Associação sem fins lucrativos de pessoas com deficiência
- Instituição brasileira sem fins lucrativos para ensino, pesquisa e inovação
- Fundação que produz insumos estratégicos para saúde
- Entidade sem fins lucrativos para cisternas e acesso à água
- Entidade sem fins lucrativos para Cozinha Solidária

DETALHES IMPORTANTES

- **Valores** → somatório anual por unidade gestora e por objeto semelhante.
- **Consórcios públicos/agências executivas** → limites dobrados.

http://



**Preferência:** publicar aviso no site oficial por mín. 3 dias úteis para receber propostas.

**Preferência:** pagamento via cartão de pagamento (extrato no PNCP).



OBRAS/SERVIÇOS DE ENGENHARIA PARA P&D → SEGUEM REGULAMENTO ESPECIAL.

**Emergência** = manter serviço público + seguir valores de mercado.



DICA

LEI N. 14.133/2021 – LICITAÇÕES PÚBLICAS



CONCURSO

Critério de Julgamento: **melhor técnica ou conteúdo artístico.**



Essa modalidade é utilizada especificamente para a **seleção de trabalhos técnicos, científicos ou artísticos.**

Esses concursos são frequentemente promovidos com o objetivo de incentivar a **inovação, criatividade e excelência em áreas específicas.**

**NÃO CONFUNDIR COM CONCURSO PÚBLICO PARA CONTRATAÇÃO DE SERVIDORES.**

Pontos-chave sobre essa modalidade:

ÁREAS ABRANGIDAS

- Arquitetura, urbanismo, design, engenharia, literatura, artes visuais, ciências sociais, entre outras.

§ PREMIAÇÃO



**Possibilidade de prêmios ou remunerações (previstos no edital).**



**Valores variam conforme complexidade e natureza do trabalho.**

CRITÉRIOS DE JULGAMENTO

- Originalidade.
- Qualidade técnica.
- Relevância científica ou artística.
- Inovação.
- Adequação ao edital.



COMISSÃO JULGADORA

- Formada por especialistas na área do concurso.
- Avalia trabalhos e define vencedores com base nos critérios do edital.

DICA

DO TÉRMINO DO TRATAMENTO DE DADOS

TÉRMINO DE TRATAMENTO DE DADOS

O Artigo 15 da LGPD estabelece as **condições para o término do tratamento de dados pessoais**, enquanto o Artigo 16 define as **situações em que os dados pessoais podem ser eliminados** após o término do tratamento. Vamos analisar ambos:

**Artigo 15 - Término do tratamento de dados pessoais:**

- O tratamento dos dados pessoais deve **cessar quando for verificado que a finalidade para a qual foram coletados foi alcançada**, ou quando os dados **deixarem de ser necessários ou pertinentes** para essa finalidade específica.
- O tratamento dos dados **deve cessar ao término do período estabelecido** para essa atividade.
- O tratamento dos dados **deve cessar caso o titular comunique sua decisão de revogar o consentimento**, conforme previsto no § 5º do art. 8º da LGPD, respeitando-se o interesse público.
- O tratamento dos dados **deve cessar caso haja determinação da autoridade nacional**, especialmente em casos de violação das disposições da LGPD.

**Artigo 16 - Eliminação dos dados pessoais:**

- Os dados pessoais podem ser eliminados **após o término do tratamento**, **exceto** se **houver obrigação legal ou regulatória** que determine sua conservação.
- Os dados pessoais podem ser **mantidos para estudos por órgão de pesquisa**, desde que seja garantida a anonimização dos dados sempre que possível.
- Os dados pessoais podem ser **transferidos a terceiros**, desde que respeitados os requisitos de tratamento de dados estabelecidos na LGPD.
- Os dados pessoais podem ser **mantidos para uso exclusivo do controlador**, desde que seja **vedado o acesso por terceiros e que os dados estejam anonimizados**.

JÁ CAIU EM PROVA!!!



DICA

ACESSO À INFORMAÇÃO. LEI Nº 12.527/2011 IV

LEI Nº 12.527/2011 IV



A legislação permite que certas informações sejam designadas como **confidenciais**, seguindo critérios estabelecidos nas leis vigentes.

Dados confidenciais são aqueles que, se divulgados, poderiam **prejudicar a segurança nacional**, a **defesa**, ou as **relações exteriores do país**, entre outros aspectos.

A legislação contempla **três níveis de confidencialidade** para informações governamentais: **ultrassecreto**, **secreto**, **reservado**.

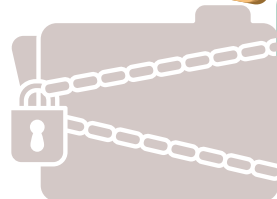
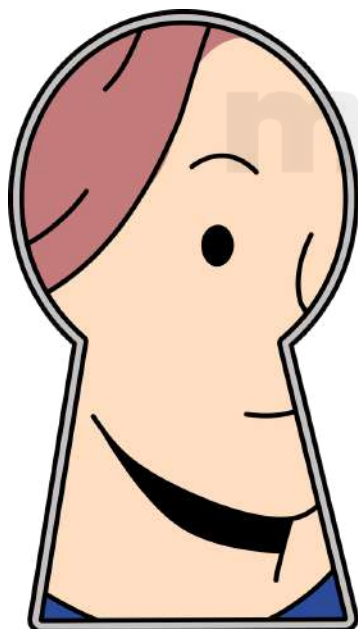

**ULTRASSECRETO:**

Informações cuja divulgação pode causar danos graves à segurança do Estado ou às relações exteriores. O **prazo máximo de confidencialidade é de 25 anos**, podendo ser prorrogado.

**SECRETO:**

Informações cuja divulgação pode prejudicar a segurança do Estado ou interesses nacionais. O **prazo máximo de confidencialidade é de 15 anos**.

**RESERVADO:**

Informações cuja divulgação pode afetar a administração pública ou interesses públicos. O **prazo máximo de confidencialidade é de 5 anos**.

- Além das **informações pessoais**, que por natureza devem ser **protegidas**, como os dados pessoais dos cidadãos, a legislação estabelece normas específicas para o **tratamento e acesso** a essas informações, garantindo a privacidade e proteção dos dados pessoais.
- Adicionalmente, a lei reconhece que certas informações podem ser sujeitas a **sigilo** por **órgãos ou entidades que ainda não estabeleceram uma classificação específica**. Nesses casos, é necessário **justificar** a necessidade do sigilo e definir um **prazo para a divulgação**.

DICA

PROCESSO ORGANIZACIONAL

MATRIZ SWOT

A análise SWOT, também conhecida como Matriz SWOT, é uma ferramenta crucial no diagnóstico organizacional, proporcionando aos administradores uma visão sistêmica das forças, fraquezas, oportunidades e ameaças que a organização enfrenta.

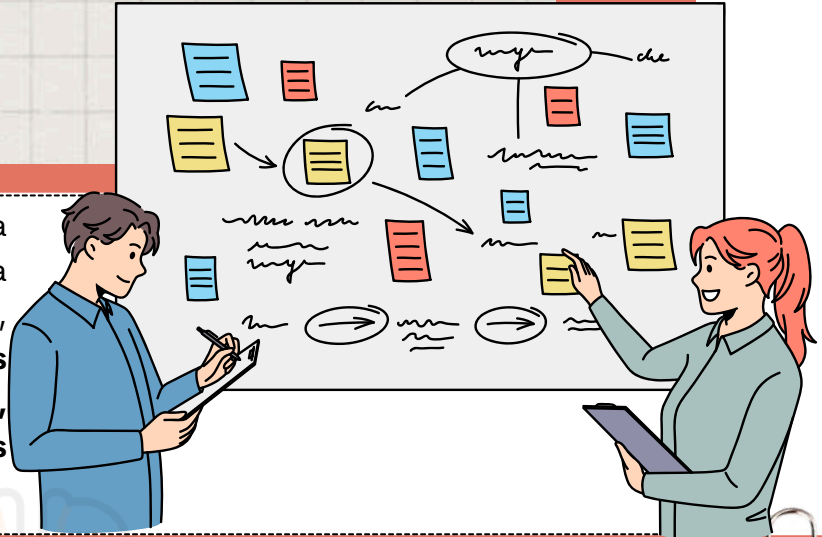

Essa abordagem permite antecipar potenciais problemas futuros e criar estratégias eficazes para o desenvolvimento da empresa.

A Matriz SWOT é uma representação esquemática dividida em quatro quadrantes, destacando os seguintes aspectos:

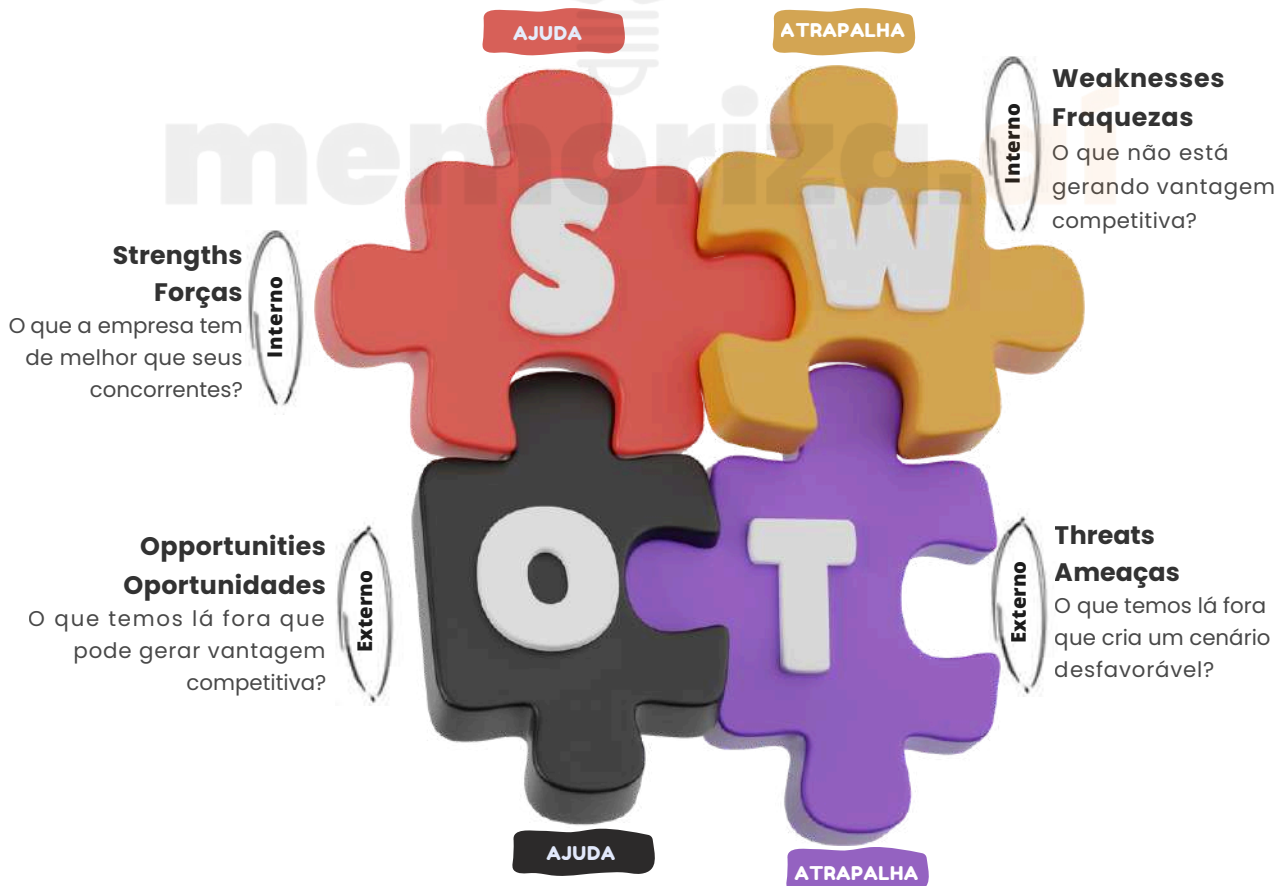

DICA

FERRAMENTAS DE ANÁLISE PARA GESTÃO E PLANEJAMENTO

CICLO DO PLANEJAMENTO EM ORGANIZAÇÕES (PDCA)

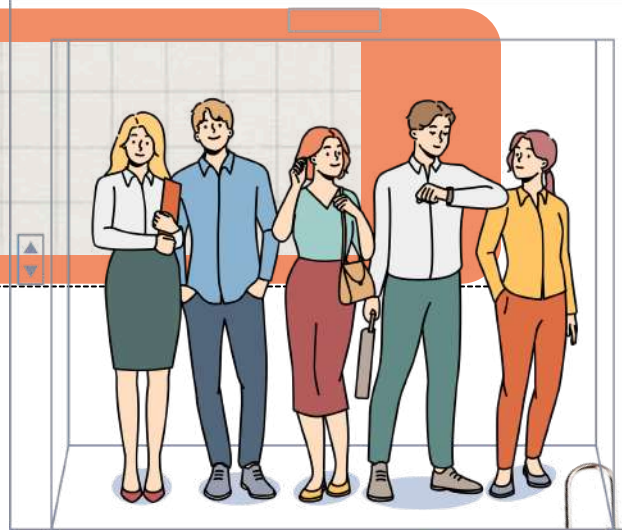

O ciclo PDCA (**Plan-Do-Check-Act**), também conhecido como **ciclo de melhoria contínua** ou **ciclo de Deming**, é uma abordagem amplamente empregada para **alcançar melhorias contínuas nos processos e resultados de uma organização**.

COMO ELE FUNCIONA?

O ciclo PDCA, por sua **natureza cíclica**, **promove uma abordagem interativa e sistemática para a melhoria contínua**, sendo uma ferramenta valiosa na gestão da qualidade e excelência operacional.

FOCO NA AÇÃO

Padronizar o que deu certo e corrigir o que não atendeu as expectativas.



FOCO NO RESULTADO

Verificar se as metas estabelecidas estão sendo alcançadas.



FOCO NA DEFINIÇÃO

Identificar o problema e estabelecer um plano de ação.



FOCO NO PROCESSO

Executar o plano de ação estabelecido e treinar os envolvidos.

DICA

MODELOS ORGANIZACIONAIS NA ADMINISTRAÇÃO PÚBLICA

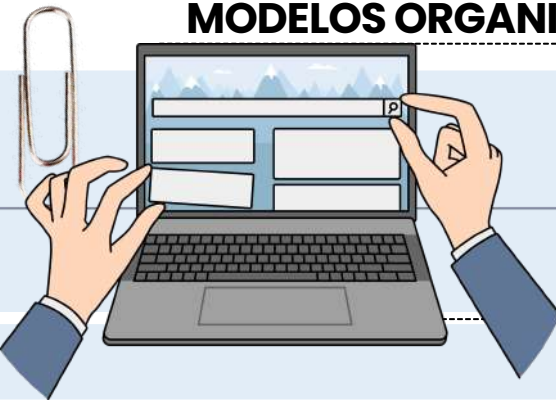

# MECANICISTA X ORGÂNICA

- Esses dois termos descrevem dois jeitos diferentes de uma empresa funcionar internamente.
- Não são tipos de estrutura, como funcional ou matricial, mas sim estilos de funcionamento (ou modelos organizacionais).

## ESTRUTURA ORGÂNICA

*"Mais liberdade, colaboração e adaptação rápida."*

### COMO É?

- Hierarquia mais flexível.
- Funcionários com mais autonomia para tomar decisões.
- As pessoas podem ter várias funções ao mesmo tempo.
- Comunicação é horizontal (conversas entre áreas e níveis).
- Ambiente mais inovador e dinâmico.

### ONDE É COMUM?

- STARTUPS, EMPRESAS DE TECNOLOGIA, AGÊNCIAS CRIATIVAS.
- ORGANIZAÇÕES QUE VIVEM EM CONSTANTE MUDANÇA.

### Exemplo:

Pensa em uma startup de aplicativo.  Hoje o funcionário cria um site, amanhã ajuda no atendimento e depois dá ideias para o marketing. Todos trabalham juntos, sem precisar pedir permissão para tudo. A meta é inovação e adaptação rápida.



DICA

FUNDAMENTOS DA ORGANIZAÇÃO BUROCRÁTICA, TEORIAS CLÁSSICAS



# ORGANIZAÇÃO LINEAR

A Organização Linear é um tipo de estrutura organizacional muito comum nas empresas pequenas ou familiares, onde existe uma **hierarquia** bem clara e cada pessoa responde a um único chefe.



*como funciona?*

**Pense em uma pirâmide:** no topo, está o diretor. Abaixo dele, alguns gerentes. Depois, os supervisores. E por fim, os colaboradores da operação.

Cada nível dá **ordens** para o nível abaixo e presta contas ao nível acima. Essa é a essência da autoridade linear: uma linha direta de comando.



♦ **CARACTERÍSTICAS PRINCIPAIS:**

- **Autoridade única:** cada funcionário só recebe ordens de um chefe direto (princípio da unidade de comando).
- **Hierarquia rígida:** os cargos são organizados de forma vertical e clara.
- **Comunicação formal:** só se comunica de cima para baixo ou de baixo para cima, sem "pular" níveis.
- **Centralização:** as decisões mais importantes ficam concentradas no topo da pirâmide.

**EXEMPLO PRÁTICO:**

- Imagine uma padaria de bairro com 10 funcionários. O dono dá ordens ao gerente. O gerente orienta os padeiros, os balconistas e o pessoal da limpeza.
- Ninguém faz nada sem falar com seu superior direto. Tudo passa por um único canal de comando.

✓ **VANTAGENS:**

- Clareza na chefia e nas ordens: todo mundo sabe quem manda e quem obedece.
- Disciplina e controle são mais fáceis.
- É simples de entender e aplicar, principalmente em pequenas empresas.

✗ **DESVANTAGENS:**

- Pouca flexibilidade: se o chefe estiver ausente, ninguém sabe o que fazer.
- Sobrecarga do gestor: ele precisa decidir tudo, mesmo sem ser especialista em todas as áreas.
- Dificuldade de inovação: tudo depende do topo; os funcionários raramente opinam.

DICA

COMPORTAMENTO ORGANIZACIONAL

NÍVEIS DA CULTURA ORGANIZACIONAL



A **cultura organizacional** é como uma cebola, cheia de camadas que podemos explorar para entender como a mágica acontece dentro de uma empresa! **Edgar Schein**, o guru da cultura organizacional, trouxe para a mesa três níveis de cultura que vão te fazer pensar:

NÍVEL SUPERFICIAL: ARTEFATOS E SÍMBOLOS VISÍVEIS

Bem-vindo ao show da cultura organizacional! Aqui, no nível mais **externo** e chamativo, temos os elementos que gritam "olhem para nós!" - como *roupas estilosas, jargões, símbolos reluzentes, rituais divertidos e os espaços que usamos.*

- **Exemplo:** Uniformes que fazem você se sentir parte de uma equipe de super-heróis, logotipos que brilham mais que estrelas e celebrações que fazem até o café parecer uma festa!



NÍVEL MAIS VISÍVEL: VALORES COMPARTILHADOS E NORMAS

Agora, vamos mergulhar um pouco mais fundo! Aqui, encontramos os **valores** que fazem o coração da organização bater e as normas que guiam a dança do dia a dia. Esses valores geralmente aparecem nas declarações de **missão, códigos éticos** e até nas **regras do jogo.**

- **Exemplo:** Se a **inovação** é o mantra da empresa, você pode apostar que as políticas vão ser como um tapete vermelho para novas ideias, criatividade e até uma dose saudável de riscos!



NÍVEL BÁSICO: PRESSUPOSTOS FUNDAMENTAIS E CRENÇAS CENTRAIS

Agora, chegamos ao centro do labirinto! Este é o nível mais **profundo e essencial da cultura**, onde os pressupostos e crenças que nem percebemos estão escondidos, guiando cada passo. Muitas vezes, nem questionamos essas crenças, porque elas são consideradas "**óbvias**".

- Exemplo: Se a empresa acredita que **confiança** é a chave para o sucesso, essa crença vai moldar cada conversa e decisão, como um maestro regendo uma orquestra!



DICA

LIDERANÇA

# LIDERANÇA

A primeira concepção fundamental de "liderança" a ser compreendida é aquela que a encara como um fenômeno social. Em outras palavras, **a liderança não ocorre de forma isolada.**

**Para que exista liderança, é necessário, no mínimo, a interação entre um líder e um liderado.**



Portanto, podemos pensar na liderança como aquele **superpoder** de **influenciar** uma situação através da **comunicação**, tudo isso para conquistar um ou vários objetivos!

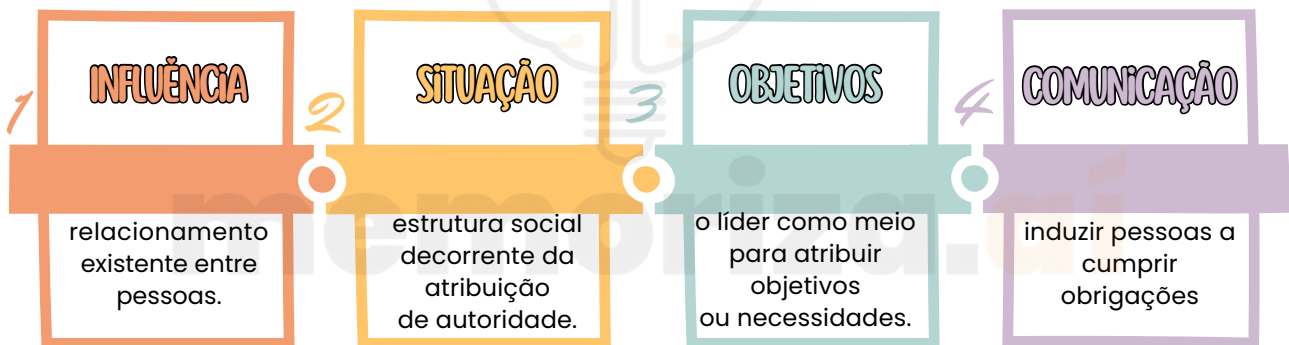

A **definição de liderança**, assim, abrange, no mínimo, dois aspectos essenciais:

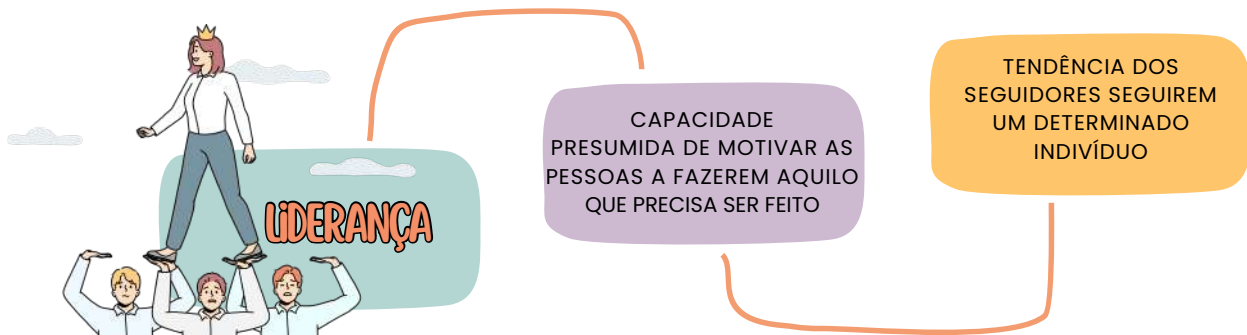

Unindo esses dois pontos, chegamos à fabulosa conclusão: *"Ninguém se torna líder sem fazer um belo jogo de cintura para convencer a galera a seguir sua onda; e para brilhar, seus seguidores precisam enxergá-la como a chave mágica para abrir as portas dos próprios sonhos!"*

→ clique aqui para conhecer o material completo

# ANAISTA DO MINISTÉRIO PÚBLICO – ÁREA JURÍDICA

## DICA

### ACENTUAÇÃO DE PALAVRAS OXÍTONAS

As palavras oxítonas são aquelas que têm a **última sílaba tônica**, isto é, é a sílaba mais forte da palavra. Essas palavras podem ou não ser acentuadas.

- Recebem o acento gráfico as palavras oxítonas que **terminam em: a/as, e/es, o/os e em/ens.**
- As palavras com terminação **r, l, z, x, i, u, im, um e om** são naturalmente palavras oxítonas, **não** sendo necessário o acento agudo.

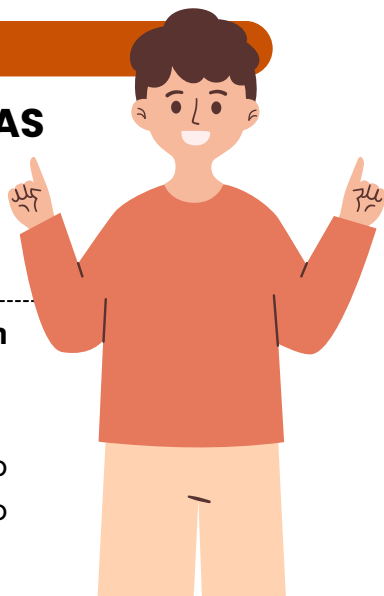

### ACENTUAÇÃO GRÁFICA

As palavras oxítonas **recebem a acentuação gráfica** quando **terminam em:**

- **Vogais tônicas - á, -ás, - é, -és, -ó, -ós:**  
ex. sofá; crachás; filé;

- **Ditongo nasal -ém ou -éns:**  
ex. ninguém; mantém; porém;

- **Ditongos abertos -ói, -éu, -éi:**  
ex. chapéu; papéis; heróis;

Acentuação de **formas verbais das oxítonas** com pronomes **enclíticos:**

#### Terminadas em -a:

- conservá-lo;
- prepará-lo;
- acariciá-lo.

#### Terminadas em -e:

- vendê-lo;
- dizê-lo;
- fazê-lo.

#### Terminadas em -o:

- pô-lo;
- repô-lo;
- dispô-lo.

Palavras **oxítonas terminadas em "i"** só têm o acento caso a vogal "i" faça parte de um **hiato**. Essa regra **não** é válida se o "i" estiver acompanhado de uma consoante na sílaba.

- **Formas verbais terminadas em i com hiato:** possuí-lo; substituí-lo; atraí-lo.
- **Formas verbais terminadas em i:** dividi-lo; garanti-lo; abri-lo.

### LEMBRE-SE!

As palavras oxítonas **são naturalmente acentuadas na última sílaba**, a menos que as regras de acentuação indiquem o contrário.



DICA

COLOCAÇÃO PRONOMINAL IV



MESÓCLISE

A **mesóclise** acontece quando o **pronome oblíquo aparece no meio do verbo, entrecortando a palavra**. O **pronome liga-se ao verbo por meio do hífen**. A mesóclise pode ocorrer se **duas condições acontecerem**:

- ✓ **Não** houver **justificativa para uso de próclise** (ou seja, não há nenhuma palavra atrativa antes do verbo); e
- ✓ O **verbo estiver conjugado no tempo futuro do modo indicativo** (seja futuro do presente, seja futuro do pretérito).

Observe:

**Informar-lhe-ei** assim que possível.

Nesse caso, a forma verbal "**informarei**" está cortada ao meio pelo pronome "**lhe**", sendo um **exemplo de mesóclise**. Isso ocorreu pois **não há nenhuma palavra atrativa antes do verbo e porque a conjugação está no tempo futuro do presente do modo indicativo**.

→ **EXEMPLOS DE MESÓCLISE**

- **Consultar-lhe-ei** sobre esse assunto amanhã.
- **Dir-lhe-iam** as novidades se fosse possível.
- **Revelar-nos-ia** os segredos se pudesse.

A mesóclise praticamente **não existe** na linguagem oral e na linguagem escrita informal.

**PORTANTO, SE HOVER FATORES QUE EXIGEM TANTO A PRÓCLISE QUANTO A MESÓCLISE NA MESMA FRASE, A PRÓCLISE PREVALECERÁ.**

→ **Mesóclise em locuções verbais**

O pronome tende a aparecer entrecortando o primeiro verbo (verbo auxiliar).

Verbo auxiliar + **pronome oblíquo** + verbo auxiliar + verbo principal

*Ter-nos-iam* informado sobre o resultado muito tempo antes, mas não foi possível.

DICA

CONCORDÂNCIA VERBAL II

# TIPOS DE SUJEITO



1

## SUJEITO SIMPLES

☛ Ocorre quando há apenas um núcleo (uma palavra principal) representando o sujeito.

**Exemplo:** O vizinho está chamando.

➡ Aqui, "vizinho" é o núcleo do sujeito.

2

## SUJEITO COMPOSTO

☛ Acontece quando o sujeito tem **dois ou mais núcleos ligados entre si**.

**Exemplo:** Minha mãe e meu irmão amam chocolate.

➡ Os núcleos do sujeito são "mãe" e "irmão".



3

## SUJEITO OCULTO (OU DESINENCIAL)

☛ O **sujeito não aparece escrito na frase, mas pode ser identificado:**

- pelo **contexto** (quem está falando ou sobre quem se fala);
- ou pela **desinência verbal** (a terminação do verbo).

**Exemplo:** Estamos muito felizes com a novidade.

➡ O verbo "estamos" indica que o sujeito é "nós".

4

## SUJEITO DETERMINADO

☛ É aquele que pode ser **identificado de alguma forma**.

➡ Engloba os sujeitos **simples, compostos e ocultos**.

**Exemplo:** Carla disse que vai viajar.

➡ O sujeito é "Carla", facilmente reconhecido.

5

## SUJEITO INDETERMINADO

☛ Quando **não conseguimos identificar o sujeito**, nem pelo **contexto** e nem pela **forma verbal**.

➡ Geralmente aparece com:

- verbo na **3ª pessoa do singular + "se"** (índice de indeterminação);
- ou **verbo na 3ª pessoa do plural**, sem que se saiba **quem praticou a ação**.

**Exemplo:** Vive-se bem aqui. (Não sabemos quem vive).

6

## SUJEITO INEXISTENTE

☛ Também chamado de **oração sem sujeito**.

➡ Ocorre com **verbos impessoais**, que **não têm sujeito**.

Principais casos:

- **Fenômenos da natureza:** chover, nevar, trovejar...
- **Tempo decorrido:** "Faz dois anos...", "Eram três horas..."
- **Verbo haver no sentido de existir:** "Há muitas dúvidas."

**Exemplo:** Choveu a semana toda. (Não existe "quem choveu").

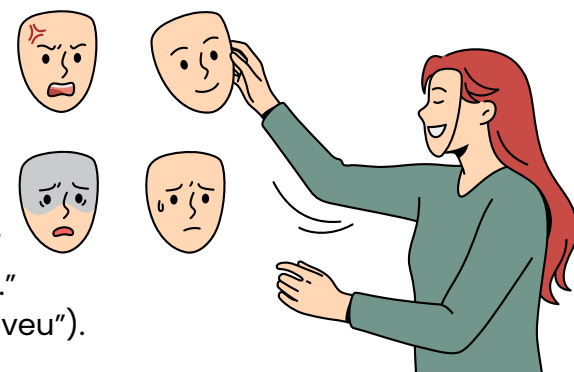

DICA

LEI Nº 5.247/1991 – REGIME JURÍDICO ÚNICO DOS SERVIDORES PÚBLICOS CIVIS DO ESTADO DE ALAGOAS

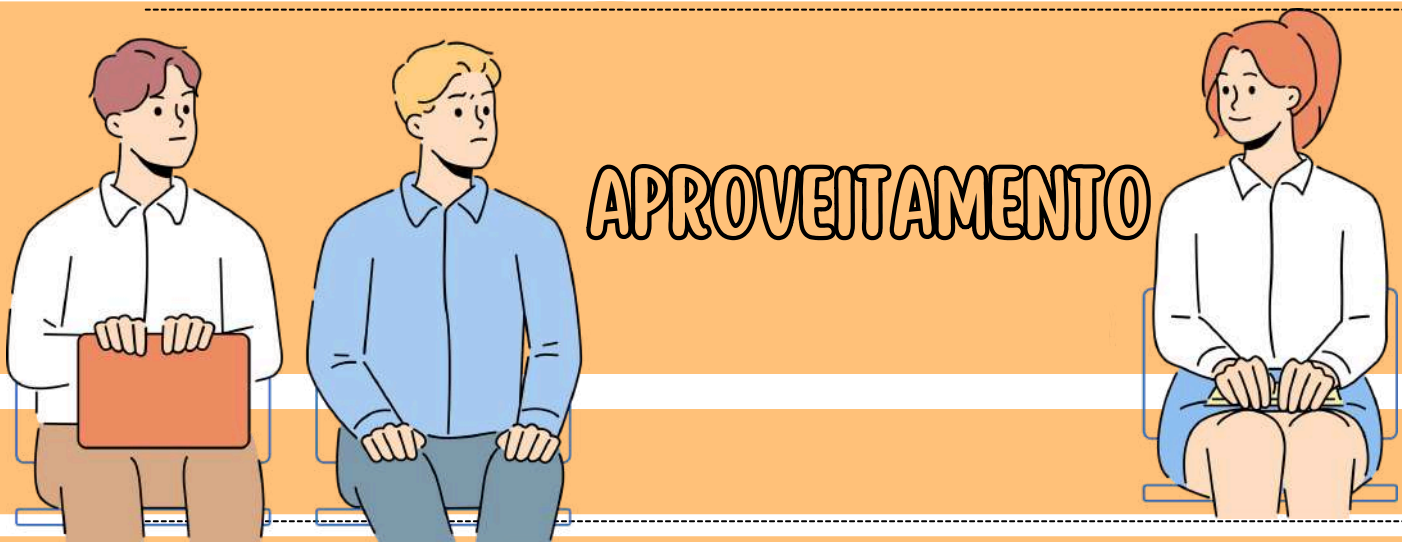

✓ O aproveitamento é o processo de **retorno à atividade do funcionário que se encontrava em disponibilidade**. Esse retorno se dá em um cargo igual ou equivalente, tanto em sua natureza quanto em vencimento, ao cargo anteriormente ocupado.

✓ É fundamental destacar que **o aproveitamento é compulsório e deve ocorrer na primeira oportunidade em que uma vaga compatível for oferecida**, não concedendo ao agente em disponibilidade a prerrogativa de escolher a vaga disponível.

✓ No caso em que o servidor em disponibilidade não toma posse da vaga oferecida no prazo legal, a regra geral é a **cassação da disponibilidade**.

SALVO DOENÇA **COMPROVADA POR JUNTA MÉDICA OFICIAL**.

- A exceção a essa regra ocorre nos casos em que **o agente em disponibilidade é declarado inválido**. Nesses casos, ao invés de ser aproveitado, **o servidor deverá ser aposentado**.
- Quando há mais de um concorrente para a mesma vaga, **a preferência é dada ao que possui maior tempo de disponibilidade**.

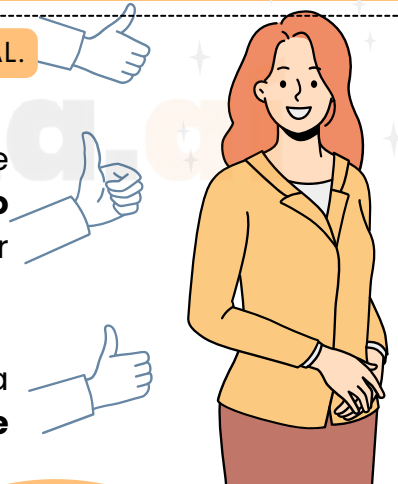

DICA

LEI Nº 5.247/1991 – REGIME JURÍDICO ÚNICO DOS SERVIDORES PÚBLICOS CIVIS DO ESTADO DE ALAGOAS

PROIBIÇÕES

Demissão:

A demissão é a penalidade mais **grave** e é aplicada para infrações de maior gravidade ou em casos excepcionais em que as circunstâncias justificam a demissão imediata do servidor.



A **demissão** será aplicada nos seguintes casos:

- I – crime contra a administração pública;
- II – abandono de cargo;
- III – inassiduidade habitual;
- IV – improbidade administrativa;
- V – incontinência pública e conduta escandalosa na repartição;
- VI – insubordinação grave em serviço;
- VII – ofensa física, em serviço, a servidor ou a particular, salvo em legítima defesa própria ou de outrem;
- VIII – aplicação irregular de dinheiros públicos;
- IX – revelação de segredo do qual se tomou ciência em razão do cargo;
- X – lesão aos cofres públicos e dilapidação do patrimônio estadual;
- XI – corrupção;
- XII – acumulação ilegal de cargos, empregos ou funções públicas;
- XIII – transgressão dos incisos VIII a XV do art. 119.

- SE FOR IDENTIFICADA **ACUMULAÇÃO PROIBIDA** EM UM PROCESSO DISCIPLINAR E COMPROVADA A BOA FÉ, O SERVIDOR TERÁ QUE ESCOLHER UM DOS CARGOS.
- EM CASO DE **MÁ FÉ COMPROVADA**, ALÉM DE **PERDER** O CARGO QUE OCUPAVA POR MAIS TEMPO, TERÁ QUE **DEVOLVER** O QUE FOI RECEBIDO INDEVIDAMENTE.
- SE UM DOS CARGOS, EMPREGOS OU FUNÇÕES FOR EXERCIDO EM OUTRO ÓRGÃO OU ENTIDADE, A **DEMISSÃO SERÁ COMUNICADA**.
- A **APOSENTADORIA** OU **DISPONIBILIDADE DO INATIVO** SERÁ **CASSADA** SE COMETER UMA FALTA PUNÍVEL COM DEMISSÃO DURANTE O SERVIÇO ATIVO.
- A DESTITUIÇÃO DE CARGO EM COMISSÃO DE UM NÃO OCUPANTE DE CARGO EFETIVO SERÁ APLICADA NOS CASOS DE **INFRAÇÃO SUJEITA A SUSPENSÃO OU DEMISSÃO**.
- A **DEMISSÃO** OU **DESTITUIÇÃO DE CARGO EM COMISSÃO** NOS CASOS DOS INCISOS IV, VIII, X E XI DO ARTIGO 134 IMPLICAM NA **INDISPONIBILIDADE DOS BENS E RESSARCIMENTO AO ERÁRIO**, ALÉM DA **AÇÃO PENAL** CABÍVEL.

A **DEMISSÃO** OU **DESTITUIÇÃO DE CARGO EM COMISSÃO** POR VIOLAÇÃO DO ARTIGO 119, INCISOS VIII E X, TORNA O **EX-SERVIDOR INCOMPATÍVEL** PARA NOVA **NOMEAÇÃO** EM **CARGO PÚBLICO ESTADUAL** POR CINCO ANOS.



Apesar de o texto da Constituição Federal não fazer distinção explícita entre os dois institutos, é possível dizer que ambos os conceitos têm funções diferentes. Os **direitos fundamentais** podem ser definidos como os bens e vantagens que a Constituição Federal concede. As **garantias fundamentais**, por outro lado, são os mecanismos constitucionais que protegem os direitos fundamentais.

Além disso, **vale destacar que eles possuem aplicabilidade imediata**. Contudo, sua eficácia será validada de acordo com o planejamento e a prática de políticas públicas.

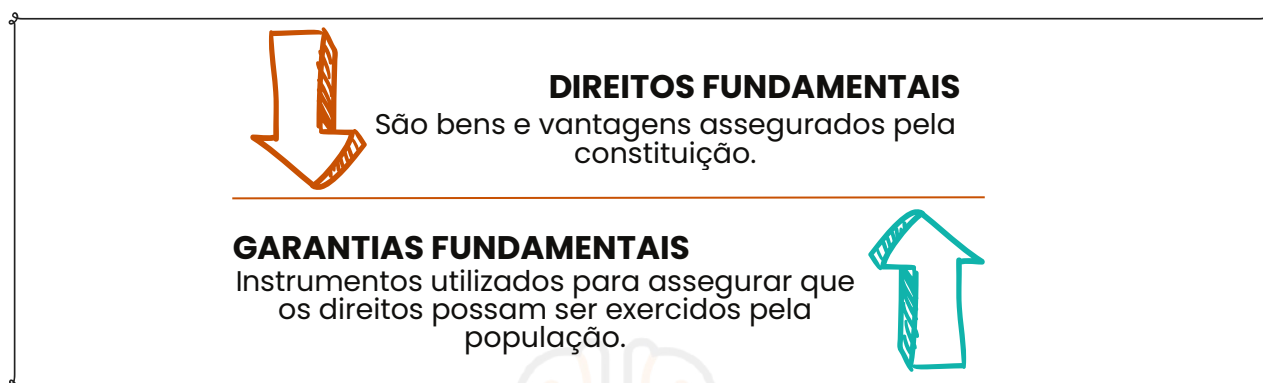

- É importante salientar que **não há uma hierarquia entre os direitos fundamentais constitucionalmente previstos**, embora alguns deles, como mencionado, sejam a base para a existência de outros direitos.
- São muitas as questões de prova que **exigem a característica da relatividade dos direitos fundamentais**. Em todos os casos, devemos lembrar que "**não há direitos ou garantias que sejam absolutos**".

### DICA

### ALCANCE DOS DIREITOS FUNDAMENTAIS



Apesar de o artigo 5.º, caput, se referir apenas a "brasileiros e estrangeiros residentes no país", é **unânime na doutrina que os direitos fundamentais são válidos para qualquer pessoa que esteja em território nacional, mesmo que seja um estrangeiro residente no exterior**. Um estrangeiro que estiver de férias no Brasil será, portanto, titular de direitos fundamentais.

## DICA

### AÇÃO POPULAR

LXXIII - qualquer cidadão é parte legítima para propor ação popular que vise a anular ato lesivo ao patrimônio público ou de entidade de que o Estado participe, à moralidade administrativa, ao meio ambiente e ao patrimônio histórico e cultural, ficando o autor, salvo comprovada má-fé, isento de custas judiciais e do ônus da sucumbência;

Previsão constitucional: Art. 5º, LXXIII, CF.



### AÇÃO POPULAR

A ação popular é um recurso constitucional acessível a todos os cidadãos, **utilizado para anular atos prejudiciais ligados ao patrimônio público, à moralidade administrativa, ao meio ambiente e aos bens históricos e culturais.**

*Quem pode impetrar essa ação?*

Esta é uma das **armadilhas mais conhecidas em concursos**, relacionada à ação popular: **somente um cidadão, indivíduo com direitos civis e políticos plenos, tem o direito de entrar com a ação.**

Além disso, essa ação pode ser empregada tanto de forma preventiva (**quando acionada antes da ocorrência do ato prejudicial ao patrimônio público**) como repressiva (**quando o dano já ocorreu**).

*Quem pode sofrer essa ação?*

- Qualquer **pessoa jurídica em cujo nome o ato ou contrato prejudicial** tenha sido (ou estivesse para ser) executado;
- Todas as **figuras de autoridade, administradores, servidores e empregados públicos** que tenham tido participação no ato ou contrato prejudicial, ou que tenham se absterido, possibilitando a ocorrência do dano;
- Todos os **indivíduos que obtiveram benefícios** diretos do ato ou contrato prejudicial.

DICA

ATRIBUTOS DO PODER DE POLÍCIA

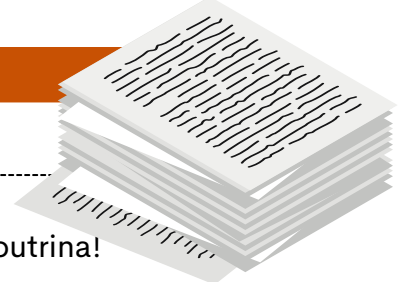
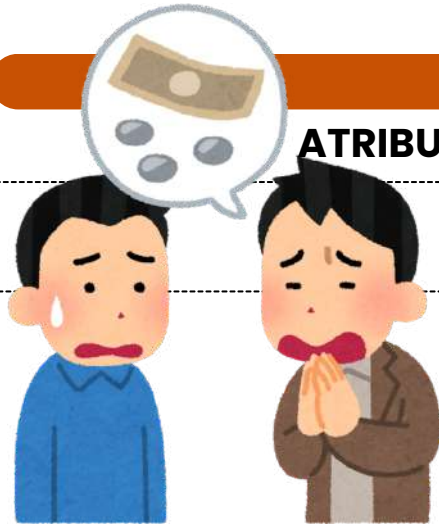

ATENÇÃO!

Esses atributos são apontados pela doutrina!

Os **atributos do poder de polícia** são características essenciais que definem a **natureza** e o **escopo** desse poder administrativo. Existem **três atributos principais** do poder de polícia, que são:

1

**Discricionariedade**

O poder de polícia é exercido com certa margem de **discricionariedade** por parte da administração pública. Isso significa que as **autoridades têm a capacidade de tomar decisões e adotar medidas de acordo com a situação específica**, desde que se mantenham dentro dos **limites legais** e dos **princípios** que regem a ação administrativa.

2

**Coercibilidade**

O poder de polícia permite que a **administração use medidas coercitivas** para fazer **cumprir as regulamentações e restrições estabelecidas**. Isso pode envolver a aplicação de sanções, multas, embargos ou outras ações coercitivas para garantir a conformidade com as regras e proteger o interesse público.

3

**Autoexecutoriedade**

A característica de **autoexecutoriedade** implica que, em geral, **não é preciso submeter previamente os atos administrativos ao Poder Judiciário** antes de executá-los. Em outras palavras, graças a essa **autoexecutoriedade**, a administração pública tem a capacidade de aplicar diretamente às pessoas o conteúdo de seus atos administrativos, sem requerer autorização judicial prévia.



Esses atributos garantem que o **poder de polícia seja uma ferramenta eficaz para o governo regular e controlar as atividades individuais de maneira apropriada**, com base em critérios legais e com o propósito de alcançar o interesse coletivo e a harmonia social.

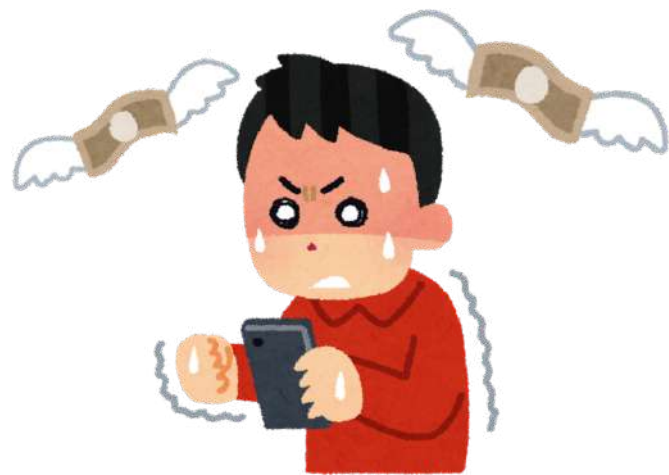

DICA

CLASSIFICAÇÕES DOS ATOS



Os **atos administrativos** podem ser **classificados** de diversas maneiras com base em diferentes critérios.



Quanto à **Vontade da Administração**

**Vinculados:** São aqueles em que a administração está adstrita a cumprir exatamente o que a lei determina, sem margem de discricionabilidade.

**Discricionários:** São aqueles em que a administração tem certa margem de liberdade para escolher entre diferentes alternativas, desde que esteja dentro dos limites legais e do interesse público.



Quanto à **Forma de Expressão:**

**Expressos:** São aqueles que são manifestados de forma clara e direta, através de documentos escritos ou declarações verbais.

**Tácitos:** São aqueles que se manifestam através de condutas ou omissões da administração, sendo deduzidos a partir das circunstâncias.



Quanto ao **Destinatário:**

**Gerais:** São aqueles que se destinam a um número indeterminado ou indeterminável de pessoas, como regulamentos e normas gerais.

**Individuais:** São aqueles que têm um destinatário específico, como concessões, nomeações, entre outros.



Quanto aos **Efeitos:**

**Constitutivos:** Criam situações novas, como concessões de licenças.

**Declaratórios:** Confirmam ou reconhecem situações preexistentes.

**Modificativos:** Alteram situações preexistentes.

**Extintivos:** Põem fim a situações preexistentes.





## DICA

### LEI N. 14.133/2021 – LICITAÇÕES PÚBLICAS

## CRITÉRIOS DE JULGAMENTO DAS PROPOSTAS



#### COMO AVALIAR TÉCNICA E PREÇO OU MELHOR TÉCNICA (ART. 37)

- Capacitação e experiência (atestados).
- Notas atribuídas por banca avaliadora (mín. 3 membros), avaliando:
- Conhecimento do objeto
- Metodologia e plano de trabalho
- Qualificação da equipe técnica
- Produtos a serem entregues

**SERVIÇOS INTELECTUAIS DE ALTO VALOR (> R\$ 300 MIL) → JULGAMENTO POR MELHOR TÉCNICA OU TÉCNICA E PREÇO (70% TÉCNICA).**

# 70%

#### PARTICIPAÇÃO DO PROFISSIONAL TÉCNICO (ART. 38)

Se a pontuação depender da **capacitação técnico-profissional**, o profissional deve **atuar diretamente no contrato**.

#### MAIOR RETORNO ECONÔMICO (ART. 39)

- Usado em **contratos de eficiência** (redução de gastos).
- Vence quem apresentar **maior economia líquida** para a Administração.
- Licitante apresenta:



**Proposta de trabalho**  
(o que vai fazer e prazo).



**Economia estimada**  
(em valor e unidade de medida).



**Proposta de preço**  
(percentual sobre economia).

**BASE DA REMUNERAÇÃO = ECONOMIA EFETIVAMENTE GERADA.**

#### SE NÃO ATINGIR A ECONOMIA PREVISTA:

- Desconta da remuneração.
- Pode haver sanções adicionais.

DICA

LEI N. 14.133/2021 – LICITAÇÕES PÚBLICAS



DISPENSA DE LICITAÇÃO

A dispensa ocorre quando a lei permite não realizar licitação, mesmo havendo possibilidade de competição.

A Lei nº 14.133/2021 estabelece os casos em que a licitação é dispensável

Pequenos valores

- Até R\$ 100.000,00 → obras, serviços de engenharia e manutenção de veículos 🚗
- Até R\$ 50.000,00 → outros serviços e compras 🛒

Licitação anterior sem sucesso (até 1 ano)

- Sem interessados ou propostas inválidas.
- Propostas muito acima do mercado.

Casos específicos:

- Peças para manutenção durante garantia 🔧
- Acordo internacional com condições vantajosas 🌐
- Pesquisa e desenvolvimento (até R\$ 300.000 em obras/serviços) 🔬
- Transferência/licenciamento de tecnologia 📡
- Gêneros perecíveis (hortifrúti, pães etc.) 🥬
- Alta complexidade tecnológica e defesa nacional 🇧🇷
- Padronização das Forças Armadas 🚢
- Operações de paz no exterior 🌐
- Abastecimento de tropas em trânsito 🚚
- Reciclagem por cooperativas de baixa renda ♻️
- Obras de arte e objetos históricos 🏛️
- Serviços sigilosos de investigação 🔍
- Medicamentos para doenças raras 💊

Situações estratégicas e emergenciais:

- Cumprir objetivos da Lei de Inovação (Lei 10.973/2004) 💡
- Segurança nacional ⚠️
- Guerra, estado de defesa/sítio, intervenção federal 🇧🇷



EMERGÊNCIA OU CALAMIDADE PÚBLICA  
(PRAZO MÁX. 1 ANO, SEM PRORROGAÇÃO)

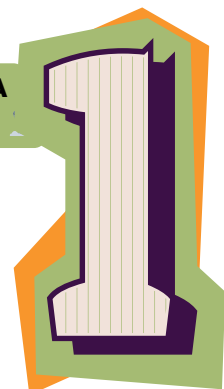

DICA

REQUISITOS PARA O TRATAMENTO DE DADOS PESSOAIS III

REQUISITOS PARA O TRATAMENTO DE DADOS PESSOAIS SENSÍVEIS II



→ Vamos revisitarexplicação sobre **dados pessoais sensíveis** para garantir que não haja confusão na prova e evitar qualquer pegadinha. É crucial entender e fixar o conceito desses dados, pois eles **exigem uma proteção especial** devido à sua **natureza íntima e potencialmente discriminatória**.

→ Os dados pessoais sensíveis envolvem situações em que o seu tratamento pode **acarretar riscos aos seus titulares**, seja por uso indevido ou vazamento.

→ Ao compreender claramente o que são dados pessoais sensíveis e a importância de sua proteção, os profissionais podem **diferenciá-los dos demais tipos de dados**, assegurando a conformidade com as regulamentações de proteção de dados, como a LGPD, e evitando possíveis armadilhas em avaliações e provas.

Por essa razão, o legislador estabeleceu um **regime jurídico específico para esse tipo de informação pessoal**. Segundo a LGPD, **dados sensíveis** incluem



DICA

ACESSO À INFORMAÇÃO. LEI Nº 12.527/2011 II

LEI Nº 12.527/2011 II



➔ A Lei de Acesso à Informação define um **processo transparente** para que os cidadãos possam **solicitar informações aos órgãos e entidades públicas**.

➔ O acesso às informações públicas é **gratuito**, a menos que seja necessária a **reprodução de documentos**, ocasião em que uma taxa pode ser aplicada.

O **procedimento** é o seguinte:

**IDENTIFICAÇÃO:**

O pedido deve conter informações mínimas para identificação do solicitante, como nome, CPF ou CNPJ (se aplicável), endereço de contato e, se possível, dados adicionais que facilitem a resposta.

**PEDIDO DE INFORMAÇÕES:**

Para solicitar informações públicas, é fundamental que o cidadão formule seu pedido de maneira clara e objetiva. Preferencialmente, o pedido deve ser feito por escrito, utilizando o Sistema Eletrônico do Serviço de Informações ao Cidadão (e-SIC), quando disponível, ou por outros meios, como carta, e-mail ou presencialmente, conforme as opções oferecidas pelo órgão ou entidade.

**ESPECIFICAÇÃO DA INFORMAÇÃO DESEJADA:**

É essencial descrever claramente a informação desejada no pedido, para que o órgão público possa identificar com precisão a solicitação.

**ESCOLHA DO ÓRGÃO COMPETENTE:**

O solicitante deve encaminhar o pedido ao órgão ou entidade pública responsável pelas informações solicitadas.

**ENVIO DO PEDIDO:**

O pedido de informação deve ser encaminhado ao órgão ou entidade pública seguindo os procedimentos e canais estabelecidos por eles, respeitando as regras e prazos definidos para o processamento.



DICA

APLICAÇÃO DA LEI PENAL I

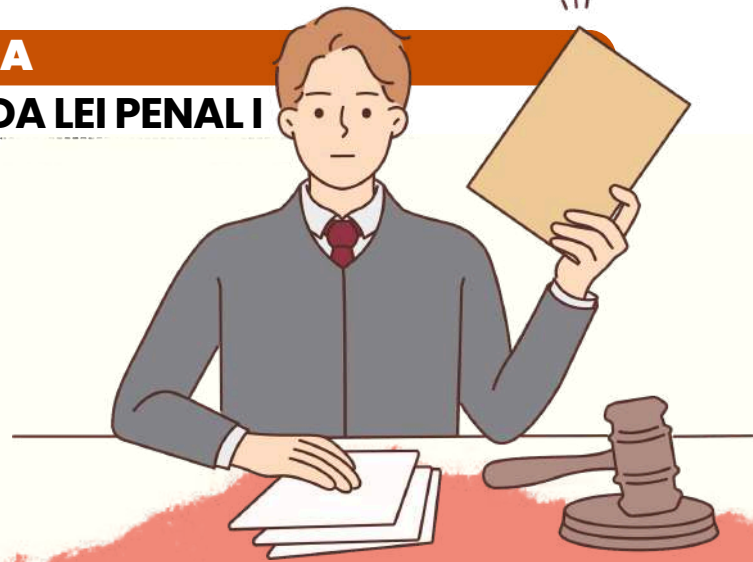

LEI PENAL NO TEMPO

ENTENDA A APLICAÇÃO DA LEI PENAL NO SISTEMA JURÍDICO BRASILEIRO



A lei penal brasileira estipula que **nenhum crime será punível se não estiver previsto anteriormente em lei.**

- Contudo, ao contrário da **lei processual penal**, que se aplica imediatamente quando alterada, a nova legislação penal que favoreça o agente pode ser aplicada retroativamente, inclusive em casos já julgados e com sentença condenatória transitada em julgado.



**Observação importante sobre a Constituição** - Artigo 5º, XL da CF: **a lei penal não retroagirá, exceto para favorecer o réu.**



TEMPO DO CRIME

APLICAÇÃO DA LEI PENAL

- De acordo com o artigo 4º do CP, a **lei penal aplicável é a que estava em vigor no momento da ação ou omissão.**
- No Direito Penal, **utiliza-se a teoria da atividade**, considerando o crime como praticado no instante em que o agente executa a conduta, o que ocorre após o início da ação.

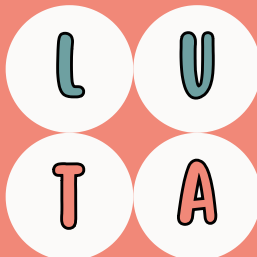

MNEMÔNICO

LUGAR = UBIQUIDADE  
TEMPO = ATIVIDADE

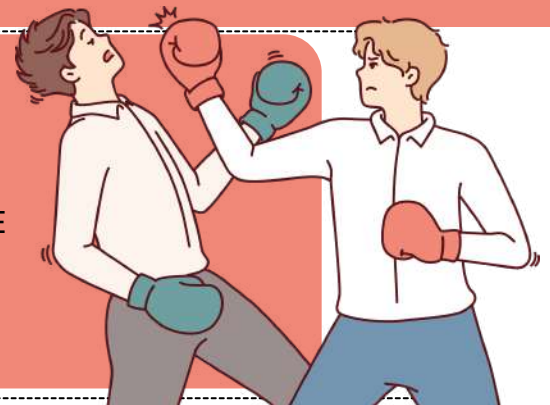

DICA

CRIMES CONTRA A ADMINISTRAÇÃO PÚBLICA II

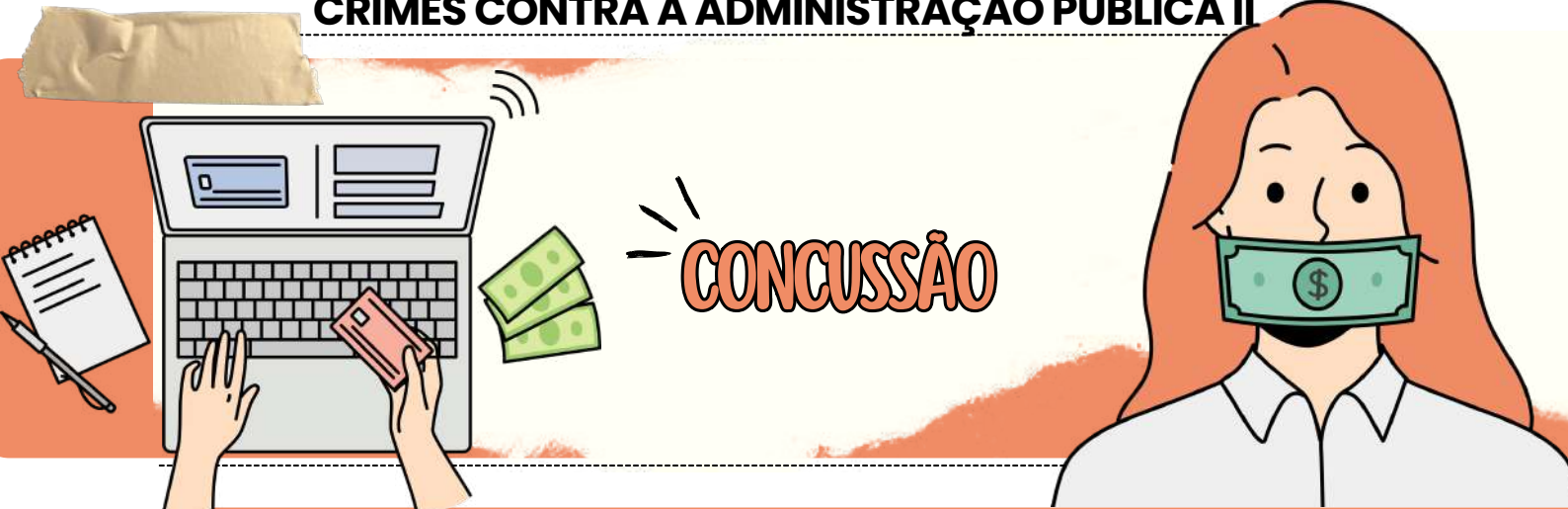

A Concussão ocorre quando **um agente público exige, em razão de sua função, um benefício para si próprio ou para outra pessoa.**

- ➔ O Artigo 316 do Código Penal Brasileiro define a prática desse ato como crime e prevê **reclusão de 2 a 12 anos, além de uma multa.**
- ➔ Um exemplo de Concussão pode ser observado quando *um juiz solicita propina para não aplicar a pena adequada a um criminoso.*

DIFERENÇA ENTRE DOIS CRIMES: CONCUSSÃO E CORRUPÇÃO PASSIVA

O crime de concussão e o crime de corrupção passiva possuem semelhanças, mas há uma diferença fundamental.

- O crime de **concussão é caracterizado pela atitude de exigir**, enquanto o crime de **corrupção passiva é caracterizado pela atitude de solicitar ou receber.**

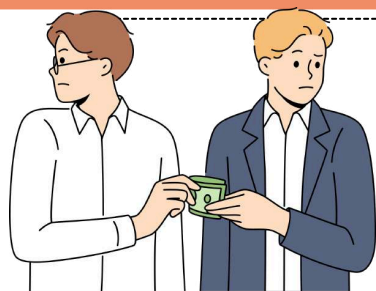

FORMA QUALIFICADA

NA MODALIDADE QUALIFICADA DESTE TIPO PENAL, **NÃO BASTA APENAS O RECEBIMENTO INDEVIDO DO TRIBUTO OU CONTRIBUIÇÃO SOCIAL. O FUNCIONÁRIO TAMBÉM DEVE DESVIAR O VALOR EM BENEFÍCIO PRÓPRIO OU DE TERCEIROS,** CONFORME DEFINIDO NO ARTIGO 316, §2º.

DICA

LEI DE ABUSO DE AUTORIDADE – LEI Nº 13.869/2019



# SUJEITOS DO CRIME

quem pode ser sujeito ativo do crime de abuso de autoridade?

Qualquer **agente público**, abrangendo uma ampla gama de pessoas que exerçam **atividades vinculadas ao poder público**, como:

1. Servidores **públicos** e **militares**, ou pessoas equiparadas a eles.
2. Membros dos Poderes **Legislativo, Executivo e Judiciário**.
3. Membros do **Ministério Público**.
4. Membros de **tribunais** ou **conselhos de contas**.

**Crimes de mão própria:** Isso significa que **apenas pessoas que possuem vínculo com o poder público** (agentes estatais) podem **praticar o crime de abuso de autoridade**, excluindo particulares que não têm qualquer relação com a administração pública.



A lei adota uma **definição ampla de agente público**, que inclui aqueles que exercem **função pública** ainda que **temporariamente, sem remuneração** ou **em caráter excepcional**, por meio de eleição, nomeação, contratação, ou qualquer forma de investidura.

**CRIMES DE ABUSO DE AUTORIDADE PRATICADOS POR MILITARES** SERÃO JULGADOS PELA **JUSTIÇA MILITAR**, QUE É COMPETENTE PARA QUESTÕES ENVOLVENDO ESSES AGENTES.



DICA

CRIME DE LAVAGEM DE DINHEIRO (LEI Nº 9.613/98) I

CRIME DE LAVAGEM DE DINHEIRO

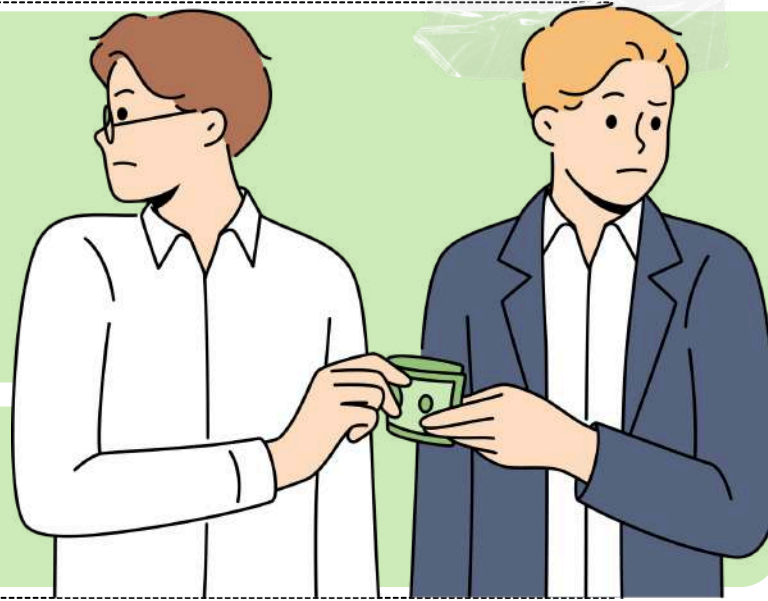

A lavagem de dinheiro envolve a ação de **conferir uma aparência de legalidade a bens, direitos ou valores originados de uma infração penal.**

O agente, por meio dessa prática, **esconde ou disfarça a natureza, origem, localização, disposição, movimentação ou propriedade** desses bens, direitos ou valores provenientes de atividades criminosas.

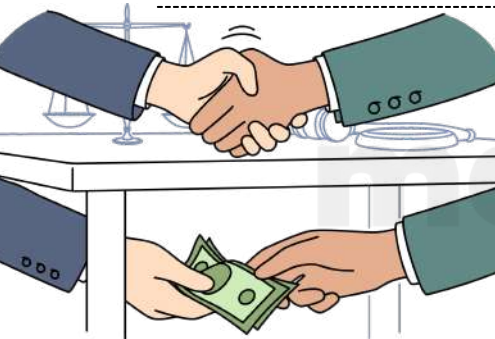

O termo "lavagem de dinheiro" surgiu do direito norte-americano (money laundering) por volta de 1920, referindo-se aos **mafiosos que usavam lavanderias como fachada para legalizar o dinheiro obtido de atividades ilícitas.**

- Em outros países como Portugal e Espanha, é comum o uso da expressão "branqueamento de capitais".

Etapas da lavagem de dinheiro:

Fase da colocação (placement):

**Introdução do dinheiro ilegal no sistema financeiro**, incluindo técnicas como smurfing, que envolve múltiplos depósitos fracionados para ocultar grandes somas.

Fase da dissimulação/mascaramento (layering):

**Realização de negócios ou movimentações financeiras** complexas para dificultar o rastreamento dos valores ilícitos.

Fase da Integração (integration):

**Incorporação dos bens** ao sistema econômico.



**NÃO É NECESSÁRIO COMPLETAR TODAS AS FASES PARA QUE O CRIME DE LAVAGEM DE DINHEIRO SEJA CONFIGURADO.**

DICA

LEI Nº 10.826/2003 – ESTATUTO DO DESARMAMENTO

AQUISIÇÃO DE ARMAS DE FOGO



O Estatuto do Desarmamento estabelece os requisitos para a aquisição de armas de uso permitido:



- Declaração de **necessidade**.
- **Idoneidade**: Comprovação por **certidões negativas** de **antecedentes criminais**.
- Comprovação de **ocupação lícita** e **residência fixa**.
- Capacidade **técnica** e **aptidão psicológica** para o manuseio da arma.

POSSE DE ARMA DE FOGO

- O **REGISTRO DA ARMA DE FOGO** PERMITE A **POSSE**, QUE É O DIREITO DE **MANTER A ARMA NA RESIDÊNCIA** OU NO **LOCAL DE TRABALHO**. PARA MANTÊ-LA NO LOCAL DE TRABALHO, O TITULAR DO REGISTRO DEVE SER O **PROPRIETÁRIO** OU **RESPONSÁVEL LEGAL** PELO **ESTABELECIMENTO**.
- EM ALGUNS CASOS, COMO PARA **CAÇADORES, ATIRADORES** E **COLECIONADORES**, A LEGISLAÇÃO PERMITE O PORTE DE ARMA DE FOGO DURANTE O **TRAJETO ENTRE O LOCAL DE GUARDA** E **ATIVIDADES AUTORIZADAS**, CONFORME ESTABELECIDO NO DECRETO 10.030/2019.

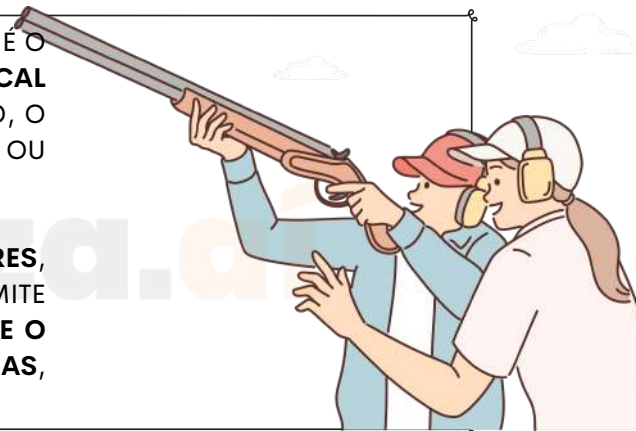

PORTE DE ARMA DE FOGO



O porte refere-se ao direito de **portar a arma fora de casa** ou do **trabalho**. De acordo com o Estatuto, ele é concedido em casos como:

1. **Função pública de segurança**.
2. **Defesa pessoal**.

Para solicitar o porte, o interessado deve demonstrar **necessidade por exercer atividade de risco** ou por **ameaça à sua integridade física**, além de cumprir com os demais requisitos legais.

O PORTE PODE SER **TEMPORÁRIO** E **LIMITADO GEOGRAFICAMENTE**, E **SERÁ AUTOMATICAMENTE SUSPENSO** EM CASO DE **EMBRIAGUEZ** OU **USO DE SUBSTÂNCIAS QUÍMICAS**.



DICA

INQUÉRITO POLICIAL IV

PROCEDIMENTO DO INQUÉRITO POLICIAL

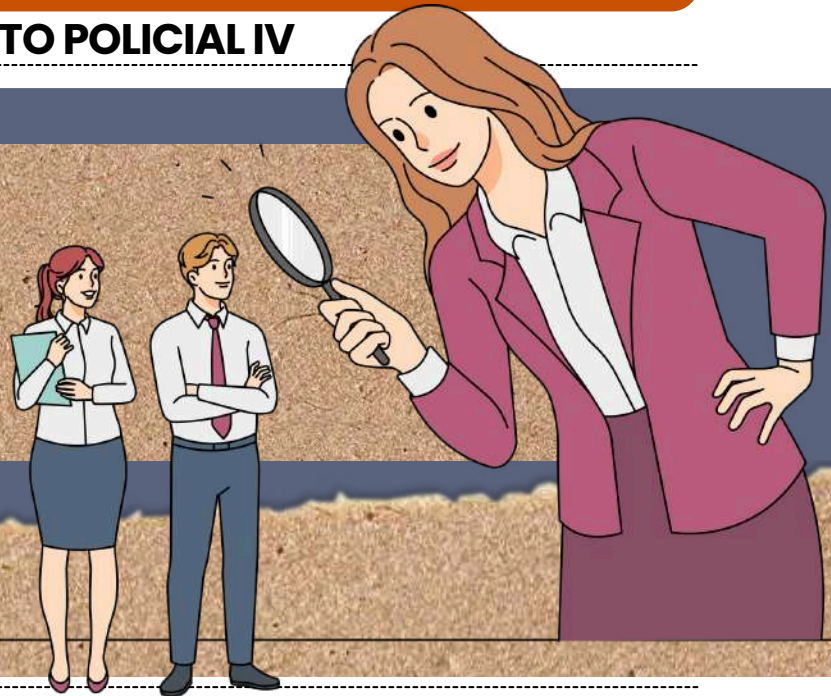

ENTENDENDO O PROCEDIMENTO DO INQUÉRITO POLICIAL NO BRASIL

O procedimento do inquérito policial é regulamentado pelos artigos 4º ao 23 do CPP, e **tem início com a instauração do procedimento pela autoridade policial**, que pode ser um delegado de polícia ou outra autoridade com poderes de polícia judiciária. As fases do inquérito policial são as seguintes:



ORDENAMENTO JURÍDICO BRASILEIRO

- A **portaria** é utilizada para **instaurar o inquérito policial** e **deve descrever o fato investigado, indícios de autoria e materialidade, e as diligências** a serem realizadas.
- A autoridade policial **deve realizar diligências investigatórias**, como coletar elementos de prova e interrogar suspeitos.

- Os passos a serem seguidos após as diligências da autoridade policial incluem a **elaboração de um relatório final, o envio deste relatório ao Ministério Público** para avaliação e, se houver elementos suficientes, o oferecimento de denúncia diretamente ao Poder Judiciário.
- Caso contrário, **o Ministério Público pode solicitar o arquivamento do inquérito policial.**



**SÚMULA Nº 524 DO STF:** SE UM INQUÉRITO POLICIAL FOR ARQUIVADO POR ORDEM DO JUIZ, A PEDIDO DO PROMOTOR DE JUSTIÇA, **NÃO É POSSÍVEL INICIAR UMA AÇÃO PENAL SEM NOVAS PROVAS.**



## DICA DAS PROVAS VI

### ESPÉCIES DE PROVA I



Os principais tipos de provas admitidos pelo processo penal brasileiro são diversos e estão previstos na legislação processual penal.

- **DEPOIMENTO PESSOAL (CPP, ART. 342)**

é a **declaração de uma parte ou testemunha**, feita sob compromisso de dizer a verdade. Essa é **uma das principais provas do processo penal e pode ser prestada tanto na fase investigatória quanto na fase judicial**.



- **INTERROGATÓRIO (CPP, ART. 185)**

é a **declaração do acusado em juízo**. Essa é **uma das provas mais importantes do processo penal**, pois permite que o acusado exerça seu direito de defesa e esclareça os fatos que lhe são imputados.

- O interrogatório é um meio de defesa, não apenas de prova. Isso quer dizer que o réu não é obrigado a colaborar com a acusação, podendo optar por se calar sem que isso seja interpretado como confissão.

#### STF – HC 107.644/RS:

*“O silêncio do acusado não pode ser interpretado como confissão ou indício de culpabilidade, sob pena de violação ao direito constitucional à não autoincriminação.*”

- **CONFISSÃO (CPP, ART. 197)**

é a **declaração do acusado admitindo a autoria do crime**. Essa é **uma prova muito valorizada no processo penal**, pois o acusado, ao assumir a autoria do crime, alivia o ônus probatório da acusação.



- **DOCUMENTOS (CPP, ART. 232)**

são os **papéis, escritos ou instrumentos que comprovam a existência de um fato ou de uma circunstância relevante para o processo**. Esses documentos são provas materiais e podem ser juntados pelas partes ou requisitados pelo juiz.

DICA

FATOS, ATOS E NEGÓCIOS JURÍDICOS I

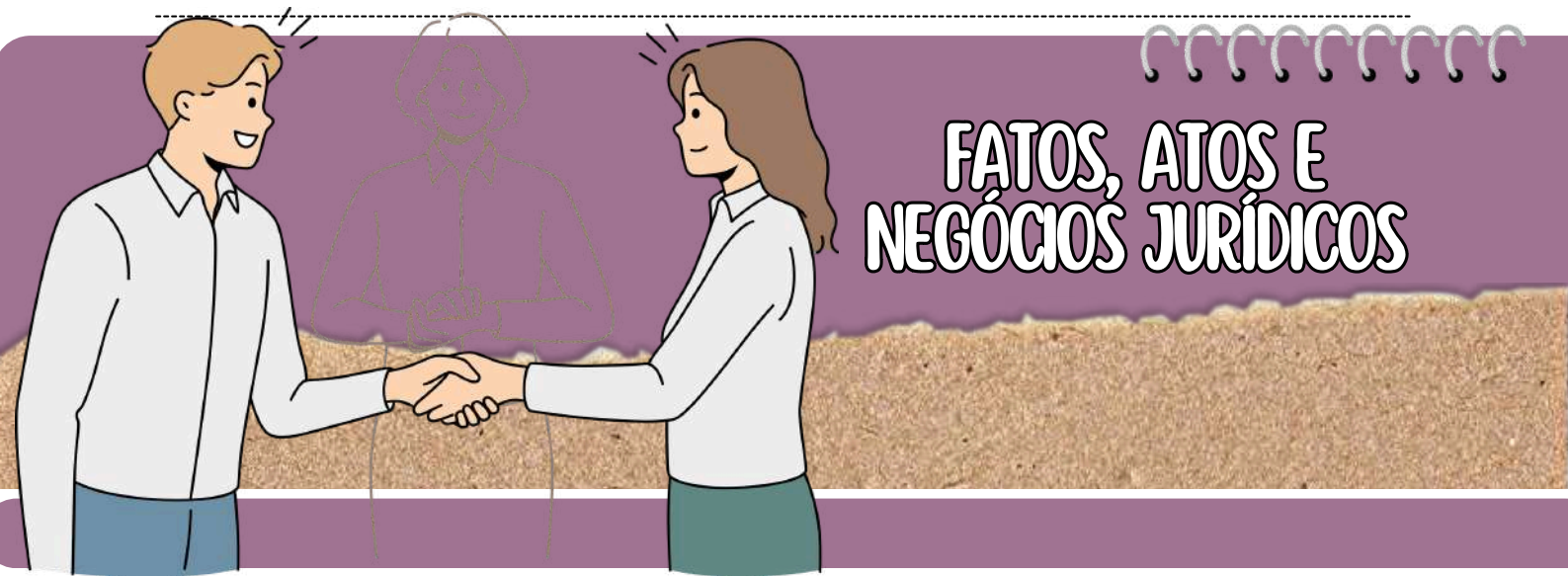

FATO JURÍDICO EM SENTIDO LATO:

- Refere-se a **qualquer acontecimento, dependente ou não da vontade humana**, que produz ou tem potencialidade para **produzir efeitos jurídicos**.

FATOS JURÍDICOS NATURAIS OU EM SENTIDO ESTRITO:

- São **acontecimentos involuntários, independentes da vontade humana**, que **produzem efeitos jurídicos**. Exemplos incluem *prescrição, decadência e formas de aquisição de propriedade imobiliária por acessão natural*.

ATOS JURÍDICOS EM SENTIDO AMPLO:

- São todos os **acontecimentos com repercussões jurídicas** decorrentes da **vontade humana**.

ATOS JURÍDICOS EM SENTIDO ESTRITO:

- São os **atos jurídicos provenientes da vontade humana** que geram efeitos previstos na norma jurídica, e esses efeitos não podem ser modificados.

Um exemplo é o *registro de nascimento de um filho*.

ATO FATO-JURÍDICO:

- São atos nos quais a **manifestação de vontade humana é essencial para sua existência**, mas a produção de efeitos não depende do ânimo ou da consciência do agente.

Um exemplo é a *escolha de ter um filho*, onde o efeito jurídico (a aquisição de personalidade) ocorre independentemente da consciência do agente.

NEGÓCIOS JURÍDICOS:

- Refere-se a toda **declaração de vontade que o ordenamento jurídico** atribui os **efeitos desejados pelo agente**, desde que respeitados os pressupostos de existência, requisitos de validade e fatores de eficácia.

DICA

PRESCRIÇÃO E DECADÊNCIA III



DECADÊNCIA



A decadência implica na **perda definitiva do próprio direito**, afetando sua essência, especialmente quando relacionado a direitos **potestativos**.

AO CONTRÁRIO DA PRESCRIÇÃO, A **DECADÊNCIA** PODE SER **ACORDADA** PELAS **PARTES ENVOLVIDAS** E PODE SER **ALEGADA** EM QUALQUER MOMENTO.

No entanto, seu reconhecimento em um Tribunal Superior requer que a questão tenha sido previamente discutida em instâncias inferiores, mesmo que sobre assuntos diversos.

O Código Civil traz disposições **específicas** sobre a **decadência**:

SALVO DISPOSIÇÃO LEGAL EM CONTRÁRIO, **NÃO SE APLICAM À DECADÊNCIA** AS NORMAS QUE **IMPEDEM, SUSPENDEM** OU **INTERROMPEM** A **PRESCRIÇÃO**.

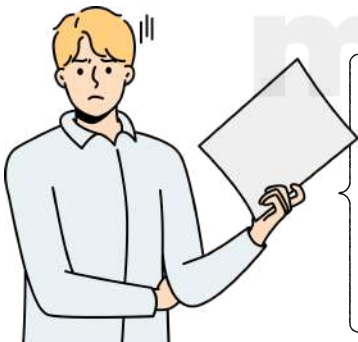

- O artigo 209 declara **nula** qualquer **renúncia** à **decadência** estabelecida em lei.
- O artigo 210 estabelece que o juiz deve reconhecer a decadência, de **ofício**, quando estabelecida por lei.
- O artigo 211 estabelece que se a decadência for convencional, a parte beneficiada pode **alegá-la em qualquer instância judicial**, mas o juiz não pode suprir essa alegação.

PRAZO PARA ANULAÇÃO DO NEGÓCIO JURÍDICO

2 ANOS

PRAZOS DECADENCIAIS

ESPALHADOS PELO CC - FORA DOS ARTS. 205 E 206, CC

VÍCIO DE CONSENTIMENTO E FRAUDE CONTRA CREDITORES

4 ANOS

VÍCIOS REDIBITÓRIO

COISA MÓVEL  
30 DIAS

COISA IMÓVEL  
1 ANO



DICA

CÓDIGO DE PROCESSO CIVIL - LEI Nº 13.105/2015 IV

NORMAS  
PROCESSUAIS IV

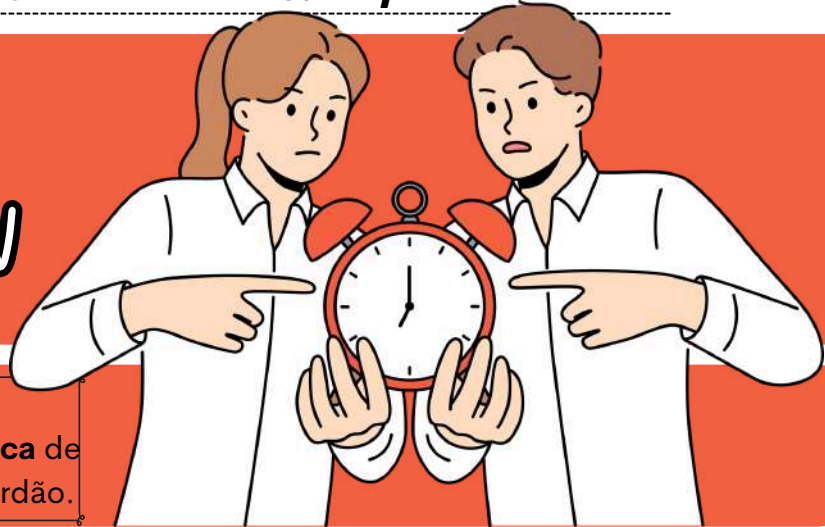

Os juízes e os tribunais atenderão, preferencialmente, à ordem cronológica de conclusão para proferir sentença ou acórdão.

➔ O juiz deve seguir a **ordem cronológica como regra**, mas pode se afastar dela, desde que haja **justificativa prevista no próprio CPC**.

➔ A lista de processos aptos a julgamento deverá estar **permanentemente** à disposição para **consulta pública**.

Existem **exceções à ordem cronológica**, como:



- Sentenças **homologatórias** (como acordos),
- Julgamento de **causas repetitivas** (quando vários processos tratam da mesma tese jurídica),
- **Embargos de declaração** e **agravos internos** (por serem julgamentos de menor complexidade),
- Casos com **preferência legal**, como processos que envolvem idosos ou portadores de doenças graves,
- E as **metas do CNJ** (como mutirões ou campanhas de aceleração de julgamento).

PODE JULGAR FORA DA ORDEM?

Sim, pode, mas só em **casos excepcionais**, e o juiz precisa **justificar** isso por escrito na decisão.

➔ Ou seja, o juiz não pode simplesmente "pular a fila". Ele precisa explicar por que aquele processo precisa ser julgado antes dos outros. **Exemplos de situações justificáveis**: idoso, pessoa com doença grave, processos que envolvem crianças, etc.

A PARTE QUE SE SENTIR PREJUDICADA POR PRETERIÇÃO INDEVIDA DE SEU PROCESSO PODERÁ RECLAMAR, NOS TERMOS DO ART. 203, § 5º.

Essa regra não vale só para juízes de 1ª instância. Também se aplica aos **desembargadores** (2º grau) e aos **ministros** (STJ, STF, etc.). Ou seja, todos devem respeitar a **ordem de julgamento**, salvo **decisão justificada**.

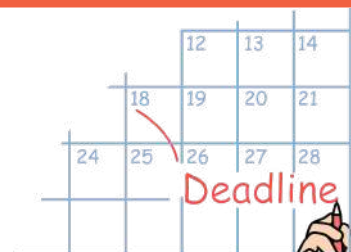

DICA

DOS ATOS PROCESSUAIS IV

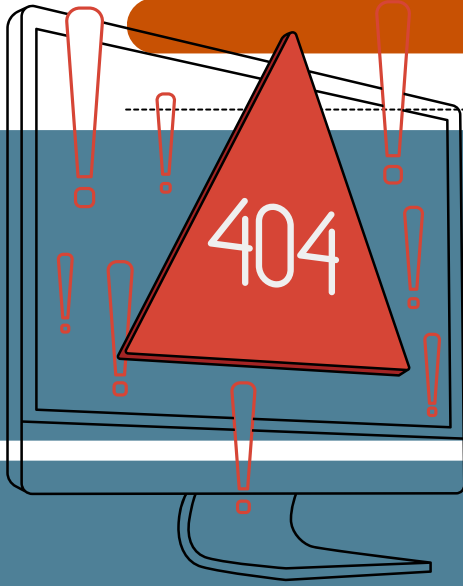

DAS NULIDADES

→ Se uma parte do processo **causa um erro ou não segue uma forma prescrita por lei**, ela não pode depois pedir que o ato seja declarado nulo com base nesse erro.

→ Se um ato processual foi feito de **forma diferente da prescrita pela lei**, mas atingiu a **finalidade** que se esperava, **o juiz pode considerá-lo válido**.

→ Se uma parte deseja **alegar** que um **ato é nulo**, ela deve fazê-lo na **primeira oportunidade que tiver para falar nos autos**, ou seja, no primeiro momento em que puder se manifestar no processo. Se não o fizer, perde essa oportunidade (**preclusão**).

Se o Ministério Público (MP) deve **intervir no processo e não for intimado, o processo é considerado nulo**.

- § 1º Se o processo seguiu sem o conhecimento do MP, **o juiz invalidará os atos desde o momento em que o MP deveria ter sido intimado**.
- § 2º A **nulidade** só pode ser decretada após a **intimação do MP**, que irá se manifestar sobre a existência ou inexistência de prejuízo.

SE UMA **CITAÇÃO** OU **INTIMAÇÃO** (ATOS DE COMUNICAÇÃO NO PROCESSO) NÃO SEGUIR AS REGRAS LEGAIS, **SERÁ CONSIDERADA NULA**.

SE UM ATO FOR **ANULADO**, TODOS OS ATOS SUBSEQUENTES QUE DEPENDEM DESSE ATO TAMBÉM SÃO CONSIDERADOS **SEM EFEITO**.

NO ENTANTO, SE UMA PARTE DO ATO FOR INDEPENDENTE E NÃO PREJUDICADA PELA NULIDADE, ESSA PARTE **NÃO SERÁ ANULADA**.

QUANDO O JUIZ DECLARA A NULIDADE DE UM ATO, ELE DEVE INDICAR **QUAIS ATOS SÃO AFETADOS** E ORDENAR QUE ESSES ATOS SEJAM **REPETIDOS** OU **CORRIGIDOS**.

SE HOUVER UM **ERRO NA FORMA DO PROCESSO**, APENAS OS **ATOS QUE NÃO PODEM SER APROVEITADOS** SERÃO **ANULADOS**. OS ATOS NECESSÁRIOS PARA SEGUIR AS PRESCRIÇÕES LEGAIS DEVEM SER REALIZADOS.

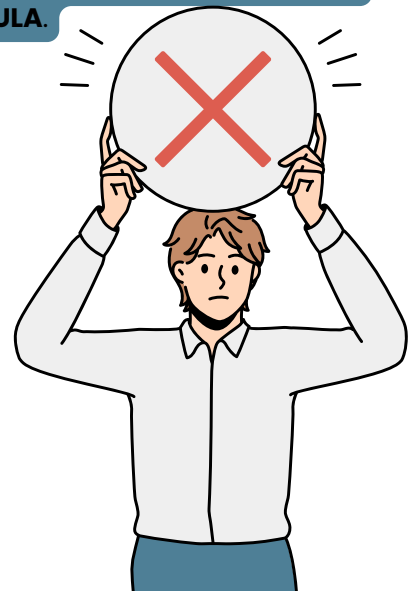

OS ATOS **PRATICADOS** SERÃO **APROVEITADOS** DESDE QUE **NÃO RESULTEM EM PREJUÍZO À DEFESA DE QUALQUER PARTE**.

# CHEGAMOS AO FIM



Parabéns, você acaba de conhecer a nossa amostra para o concurso do **MP/AL!**

Esperamos que esta breve demonstração tenha despertado seu interesse e mostrado como nosso material pode ajudá-lo a **conquistar sua** tão sonhada **aprovação.**

Se você deseja se **destacar** frente à concorrência, você precisa **estudar** com o **material do Memoriza.ai**

Agora é com você: **quer ser aprovado** e tomar **posse** no concurso ainda em 2026?

Então...

→ [clique aqui para conhecer o material completo](#)



Professor  
**Carlos Fagundes**  
Sócio Fundador do MA

**Obstáculo** é aquilo que você vê quando tira os olhos do seu **propósito.**

→ [Acesse nosso Instagram](#)