

AMOSTRA

**Instituto de Previdência do Estado do Rio Grande
do Sul**

**PIPE
PREV RS**



memoriza.ai



FALA, FUTURO APROVADO NO CONCURSO DA IPE PREV RS!

Seja muito bem - vindo!

VOCÊ ACABA DE BAIXAR A AMOSTRA DO MEMORIZA.AÍ PARA ESTE CONCURSO.

O **Memoriza.aí** é um material que contém **dicas estratégicas** dos assuntos que certamente vão cair na sua prova!

Nossa equipe pedagógica realizou uma **análise** de **mais de 50000 questões** de **concursos anteriores** e identificou os **assuntos chave** que sempre se repetem nas últimas provas.

Por meio dessa **análise** das questões da **banca** e do **concurso** desenvolvemos um **material específico** com **dicas ilustradas** e **gatilhos emocionais** para melhorar sua memorização, de modo que você poderá focar exatamente nos assuntos que serão cobrados na sua prova.

Veja no gráfico abaixo uma breve demonstração dos **temas mais frequentes** das **provas** identificados pela nossa equipe pedagógica:

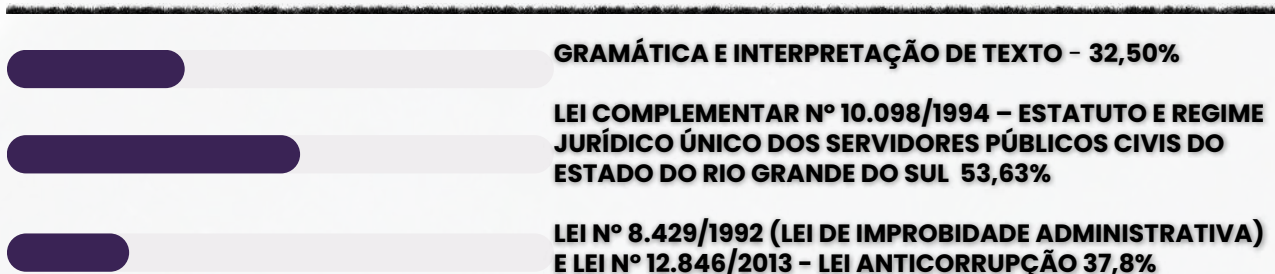

É como se a gente fizesse todo **trabalho duro** por você e te entregasse o que você precisa. Com isso, **você ganha muito tempo!**

Veja só o depoimento de um de nossos alunos que foi **APROVADO** recentemente no concurso:

“

Oiii! Boa tarde!

Ana Luiza



Pensei mto antes de vir aqui, mas sei que feedbacks são importantes, e eu não podia deixar de agradecer pelo material. Ano passado comprei o material da EBSE RH de vocês, e fui aprovada em segundo lugar, no HUNIFAP.

Foi o único material que estudei, e por ser de fácil linguagem e bem gráfico (eu sou muuuuito visual), deu mto bom pra mim!

Parabéns pelo trabalho!!

”

Caso tenha qualquer dúvida, você pode entrar em contato conosco enviando seus questionamentos para o suporte:



contato@memorizaai.com.br

ou



[clique aqui](#) para acionar nosso time via **whatsapp**.

QUER SER O PRÓXIMO APROVADO?

[clique aqui e saiba como](#)

ENÃO PARA POR AÍ...

Você ainda terá acesso a bônus exclusivos - quer ver?

Além do material base para o seu estudo, você terá acesso a **4 bônus exclusivos** que vão **potencializar** o seu **progresso** nos **estudos**. Veja abaixo os bônus:



BÔNUS 1: DO ZERO À APROVAÇÃO

UM MATERIAL QUE ENSINA A ORGANIZAR SUA JORNADA DE ESTUDO, DO COMEÇO AO FIM, DESDE A DECISÃO DE QUAL CARGO ESCOLHER ATÉ COMO ORGANIZAR SEUS ESTUDOS, CRONOGRAMAS E ESCOLHER AS FERRAMENTAS DE ESTUDO QUE VOCÊ UTILIZARÁ.



BÔNUS 2: GESTÃO DO TEMPO

O CONTEÚDO SERÁ MINISTRADO POR PÚBLIO ALVES, APROVADO NO TJ-SP, E SERÁ DISPONIBILIZADO EM VÍDEO AULAS, JUNTAMENTE COM MATERIAL DE APOIO E UMA PLANILHA MODELO PARA AJUDAR NA ORGANIZAÇÃO DA SUA ROTINA, AUMENTANDO EM ATÉ 10 VEZES A SUA PRODUTIVIDADE NOS ESTUDOS.



BÔNUS 3: COMO HACKEAR O EDITAL

SE VOCÊ TEM DIFICULDADE EM ENCONTRAR AS PRINCIPAIS INFORMAÇÕES E ANALISAR OS TÓPICOS MAIS COBRADOS DE UM EDITAL, APRENDERÁ TUDO ISSO NA PRÁTICA, DESVENDANDO TUDO O QUE PRECISA PARA EXTRAIR TODOS OS CÓDIGOS DE EDITAL.



BÔNUS 4: CRONOGRAMA 30 DIAS

ESTE CRONOGRAMA OFERECE UMA ESTRUTURA CLARA E PRÁTICA PARA OS 30 DIAS QUE ANTECEDEM SUA PROVA, PERMITINDO UMA ABORDAGEM ORGANIZADA E EFICIENTE DO ESTUDO. AO DIVIDIR O CONTEÚDO EM PARTES MANEJÁVEIS E DISTRIBUIR AS ATIVIDADES AO LONGO DO PERÍODO, VOCÊ PODERÁ FOCAR EM CADA TÓPICO COM MAIS PROFUNDIDADE E EVITAR A SOBRECARGA DE INFORMAÇÕES.

ESSES BÔNUS SÃO POR TEMPO LIMITADO!

[clique aqui para saber mais!](#)

CONTEÚDO PROGRAMÁTICO

Abordamos **todas as disciplinas exigidas** do edital

NO MATERIAL COMPLETO VOCÊ TERÁ ACESSO AS DISCIPLINAS DE:



CONHECIMENTOS GERAIS PARA ESPECIALISTA EM PREVIDÊNCIA E ANALISTA EM PREVIDÊNCIA

- Língua Portuguesa
- Direito Administrativo e Constitucional
- Raciocínio Lógico
- Legislação
- Informática



ASSISTENTE EM PREVIDÊNCIA:

- Língua Portuguesa
- Legislação
- Noções de Direito Administrativo e Constitucional
- Raciocínio Lógico-Matemático
- Informática



ESPECIALISTA EM PREVIDÊNCIA ANALISTA E EM PREVIDÊNCIA:

- Língua Portuguesa
- Direito Administrativo e Constitucional
- Raciocínio Lógico
- Legislação
- Informática
- Conhecimentos Específicos



PERITO E AUDITOR MÉDICO:

- Língua Portuguesa
- Direito Administrativo e Constitucional
- Raciocínio Lógico
- Legislação
- Informática
- Conhecimentos Específicos

VEJA ABAIXO A AMOSTRA COM O FORMATO DO MATERIAL QUE VOCÊ PODE TER ACESSO PARA AUMENTAR SUA PONTUAÇÃO NESTA RETA FINAL!

→ [clique aqui para conhecer o material completo](#)

CONHECIMENTOS GERAIS E ASSISTENTE EM PREVIDENCIA

DICA

PONTO E VÍRGULA (;) I



O **ponto-e-vírgula** não teria a menor chance com a Rochelle; **ninguém sabe como empregá-lo!** 🤪

e então, como utilizamos?

SEPARAR ITENS EM UMA LISTA

O ponto e vírgula pode ser usado para **separar itens em uma lista quando esses itens já contêm vírgulas internas**. Isso ajuda a evitar a confusão entre as vírgulas usadas dentro dos itens da lista e as vírgulas que separam os próprios itens.

Por exemplo:

Na reunião, discutimos a agenda, que incluiu os seguintes tópicos: orçamento, planejamento estratégico; metas de vendas, marketing; e contratações.

faça anotações aqui!

DICA

ENCONTROS VOCÁLICOS

Encontros vocálicos são encontros de **vogais** ou **semivogais**, **sem consoantes intermediárias**. Eles acontecem na **mesma** ou em **outra sílaba**, sendo classificados em: **ditongo**, **tritongo** e **hiato**.

Isso quer dizer que quando vogais ou semivogais (sons vocálicos ditos com menos força) aparecem umas ao lado das outras numa palavra, acontece um **encontro vocálico**.

Importante: se houver uma **consoante entre as vogais**, não há encontro **vocálico**.

DITONGO

Nos ditongos, ocorre o **encontro de uma vogal com uma semivogal**, e quando fazemos a separação das suas sílabas, **as duas ficam na mesma sílaba**.

Exemplos: papai (pa-pai), oi (a palavra "oi" não se separa), sabão (sa-bão).

De acordo com a **posição da vogal e da semivogal**, os ditongos podem ser: **crescientes** ou **decrecientes**.

→ **Ditongos crescentes** são aqueles em que a **semivogal vem antes da vogal** (sv + v). **Exemplos:** igual (i-guai), quota (quo-ta), pátria (pá-tria).

→ **Ditongos decrescentes** são aqueles em que a **vogal vem antes da semivogal** (v + sv). **Exemplos:** meu (meu), herói (he-rói), cai (cai).

De acordo com a **pronúncia**, os ditongos podem ser **orais** ou **nasais**.

→ **Ditongos orais** são os pronunciados apenas pela boca. É o caso de ai, ia, iu, ui, eu, éu, ue, ei, éi, ie, oi, ói, io, au, ua, ao, oa, ou, uo, oe, eo, ea. **Exemplos:** mau (mau), sei (sei), viu (viu).

→ **Ditongos nasais** são os pronunciados pela boca e pelo nariz. É o caso de ão, ãe, õe, am, an, em, en, ãi, ui (ocorre apenas na palavra "muito"). **Exemplos:** mãe (mãe), sabão (sa-bão), muito (mui-to).

TRITONGO

Nos tritongos, ocorre o **encontro semivogal, vogal e semivogal** (sempre nessa ordem), e quando fazemos a separação das suas sílabas, as três ficam na **mesma sílaba**.

Exemplos: iguais (i-guais), saguão (sa-guão), uruguaio (u-ru-guai-o).

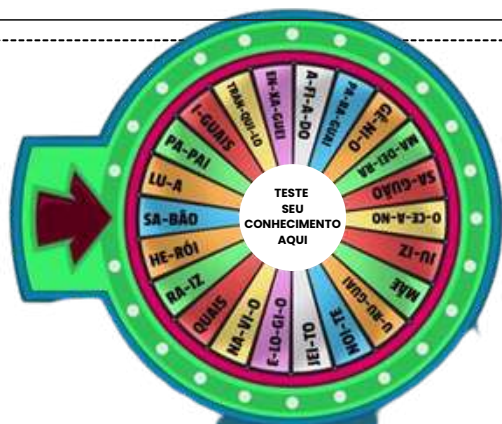

HIATO

Nos hiatos, ocorre apenas o **encontro de vogais** (nunca de semivogais), e quando fazemos a separação das suas sílabas, cada vogal fica numa sílaba diferente.

Exemplos: álcool (ál-co-ol), navio (na-vi-o), saída (sa-í-da).

DICA

HIPÔNIMOS

Hipônimos são **palavras que têm um relacionamento de inclusão ou hierarquia com outras palavras**. Isso significa que um hipônimo é **uma palavra cujo significado está contido no significado de outra palavra mais geral**, chamada de hiperônimo.

Em outras palavras, um hipônimo é uma subcategoria ou subconjunto de um hiperônimo.



alguns exemplos:



Hiperônimo: Animal - Hipônimos: Cachorro, Gato, Cavalo, Pássaro;



Neste exemplo, **"animal"** é o **hiperônimo** que abrange diversas categorias de animais, e **"cachorro"**, **"gato"**, **"cavalo"** e **"pássaro"** são **hipônimos** que representam subcategorias específicas de animais.

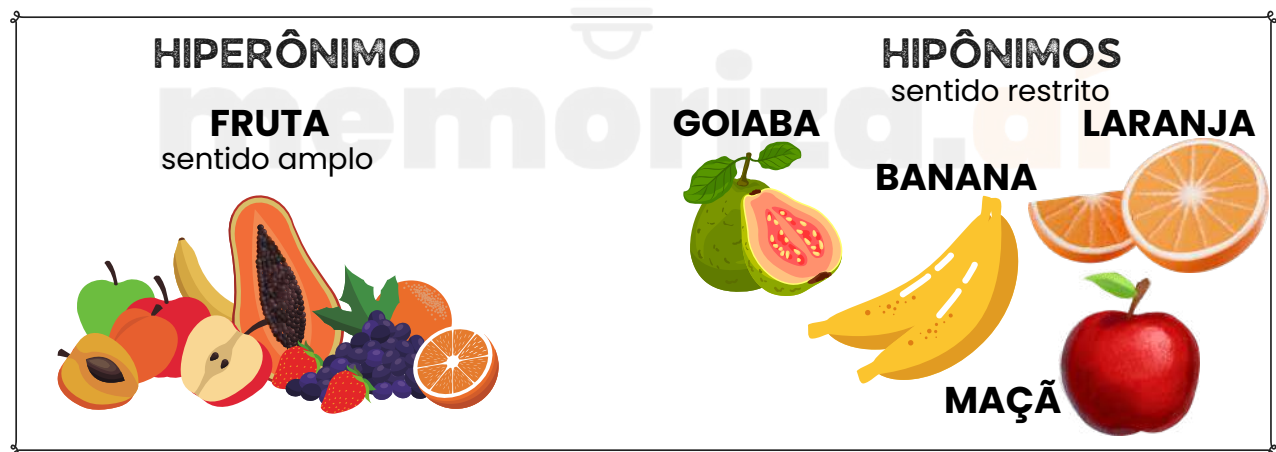

Os hipônimos são uma maneira de organizar e classificar palavras com base em seus relacionamentos semânticos e podem ser úteis para entender como as palavras estão relacionadas e como se encaixam em categorias mais amplas.

DICA

PLURAL DOS SUBSTANTIVOS COMPOSTOS

O plural dos substantivos compostos é feito mediante duas situações. Uma delas se refere à forma como ele é escrito.



Se o substantivo composto for **escrito sem hífen**, o plural é feito tal como os **substantivos simples**, muitas vezes acrescentando o **"s" no final**.

- **Exemplos:** claraboia(s), ferrovia(s), passatempo(s).

A outra situação que deve ser observada é como o **substantivo que escrito com hífen é formado** (por **verbo + substantivo**, por palavras unidas por **preposição**, por **palavras repetidas**, entre outros).

Nesses casos, algumas **regras** devem ser **observadas**.

REGRAS DOS SUBSTANTIVOS COMPOSTOS COM HÍFEN

1 SUBSTANTIVO + SUBSTANTIVO QUE ESPECIFICA O PRIMEIRO

Apenas o **primeiro elemento** passa para o plural ou os **dois elementos** passam para o plural. Exemplos:

- caneta-tinteiro (canetas-tinteiro ou canetas-tinteiro)
- salário-família (salários-família ou salários-famílias)
- banana-prata (bananas-prata ou bananas-pratas)

2 PALAVRAS UNIDAS POR PREPOSIÇÃO

Apenas o **primeiro elemento** passa para o plural. Exemplos:

- estrela-do-mar (estrelas-do-mar)
- mula-sem-cabeça (mulas-sem-cabeça)
- peroba-do-campo (perobas-do-campo)

3 VERBO OU ADVÉRBIO + SUBSTANTIVO OU ADJETIVO

Apenas o **segundo elemento** passa para o plural. Exemplos:

- abaixo-assinado (abaixo-assinados)
- beija-flor (beija-flores)
- sempre-viva (sempre-vivas)

4 PALAVRAS REPETIDAS OU ONOMATOPEIAS

Apenas o **segundo elemento** passa para o plural. Exemplos:

- pingue-pongue (pingue-pongues)
- teco-teco (teco-tecos)
- tique-taque (tique-taques)

5 PALAVRA VARIÁVEL + PALAVRA VARIÁVEL

Os **dois elementos** passam para o plural. Lembrando que são **palavras variáveis substantivos, verbos, adjetivos, pronomes, artigos e numerais**. Exemplos:

- cota-parte (cotas-partes)
- mão-boba (mãos-bobas)
- segunda-feira (segundas-feiras)

DICA

COLOCAÇÃO PRONOMINAL IV



MESÓCLISE

A **mesóclise** acontece quando o **pronome oblíquo aparece no meio do verbo, entrecortando a palavra**. O **pronome liga-se ao verbo por meio do hífen**. A mesóclise pode ocorrer se **duas condições acontecerem**:

- ✓ **Não** houver **justificativa para uso de próclise** (ou seja, não há nenhuma palavra atrativa antes do verbo); e
- ✓ O **verbo estiver conjugado no tempo futuro do modo indicativo** (seja futuro do presente, seja futuro do pretérito).

Observe:

Informar-lhe-ei assim que possível.

Nesse caso, a forma verbal "**informarei**" está cortada ao meio pelo pronome "**lhe**", sendo um **exemplo de mesóclise**. Isso ocorreu pois **não há nenhuma palavra atrativa antes do verbo e porque a conjugação está no tempo futuro do presente do modo indicativo**.

→ **EXEMPLOS DE MESÓCLISE**

- **Consultar-lhe-ei** sobre esse assunto amanhã.
- **Dir-lhe-iam** as novidades se fosse possível.
- **Revelar-nos-ia** os segredos se pudesse.

A mesóclise praticamente **não existe** na linguagem oral e na linguagem escrita informal.

PORTANTO, SE HOVER FATORES QUE EXIGEM TANTO A PRÓCLISE QUANTO A MESÓCLISE NA MESMA FRASE, A PRÓCLISE PREVALECERÁ.

→ **Mesóclise em locuções verbais**

O pronome tende a aparecer entrecortando o primeiro verbo (verbo auxiliar).

Verbo auxiliar + **pronome oblíquo** + verbo auxiliar + verbo principal

Ter-nos-iam informado sobre o resultado muito tempo antes, mas não foi possível.

DICA

TAUTOLOGIA

Uma tautologia é uma **expressão lógica que é sempre verdadeira, independentemente dos valores de verdade das proposições individuais que a compõem**. Em outras palavras, uma tautologia é uma **afirmação que é verdadeira em todas as circunstâncias**.

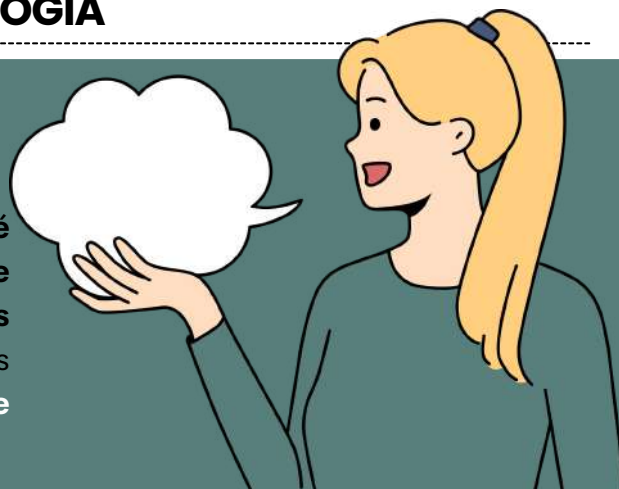

COMO FAÇO PARA RECONHECER UMA TAUTOLOGIA?

- Suponhamos que você tenha uma proposição composta, que chamaremos de P, e deseja determinar se ela é uma tautologia.

Passo 1: Liste todas as possíveis combinações de valores verdadeiros (V) e falsos (F) para as proposições simples que compõem P. Se você tiver n proposições simples, haverá 2^n combinações possíveis.

Passo 2: Para cada combinação, avalie a proposição composta P e determine seu valor lógico (V ou F).

Passo 3: Analise a última coluna da tabela-verdade. **Se todos os valores lógicos nessa coluna forem verdadeiros (V), então a proposição composta é uma tautologia.**

Vamos considerar a proposição composta:

- $P = (A \vee \neg A)$

Aqui, estamos usando o *conectivo de disjunção (OU)* e o *conectivo de negação (NÃO)*.

EXEMPLO DE TABELA-VERDADE COM UMA TAUTOLOGIA

A	$\neg A$	$A \vee \neg A$
V	F	V
F	V	V

Nesta tabela-verdade, temos duas colunas representando os valores de A e $\neg A$ (negação de A), e a terceira coluna representa a proposição composta $(A \vee \neg A)$.

Observamos que, independentemente dos valores de verdade de A, a proposição $A \vee \neg A$ é sempre verdadeira (V). Isso **torna essa proposição uma tautologia, pois ela é verdadeira em todas as combinações possíveis de valores de A**.



DICA

IMPLICAÇÃO LÓGICA III

IMPLICAÇÃO LÓGICA COMPOSTA

COMO RESOLVER QUESTÕES DE IMPLICAÇÃO LÓGICA COMPOSTA?

A implicação lógica composta **refere-se a uma situação em que várias premissas estão relacionadas por meio de conectivos lógicos, e essas premissas juntas implicam uma conclusão**. Para determinar **se a conclusão é válida, você deve analisar as premissas compostas e aplicar as regras da lógica para verificar se a conclusão segue logicamente das premissas dadas**.

✓ **1. Identifique as Premissas:** Veja todas as proposições dadas na questão.

Normalmente aparecem com letras:

- p: "João estuda"
- q: "João passa na prova"
- r: "João trabalha"

Às vezes a premissa já vem composta, por exemplo:

- $p \rightarrow q$
- $(p \wedge r) \rightarrow q$
- $\neg p \vee q$

👁 *Sempre leia devagar e simbolize.*

✓ **2. Analise as Conexões Entre as Premissas:** Veja quais conectivos as ligam:

- \wedge (E – conjunção)
- \vee (OU – disjunção)
- \neg (negação)
- \rightarrow (implicação)
- \leftrightarrow (bicondicional)

⚠ *A implicação é a queridinha das bancas!*

✓ **3. Aplique Tabela-Verdade (quando necessário):** Você não precisa montar a tabela inteira, só entender:

🎯 **Regras que resolvem 80% das questões:**

- **Conjunção ($p \wedge q$)** só é verdadeira quando ambas são verdadeiras.
- **Disjunção ($p \vee q$)** só é falsa quando ambas são falsas.
- **Implicação ($p \rightarrow q$)** só é falsa quando $V \rightarrow F$.
- **Negação ($\neg p$)** inverte.
- **Bicondicional ($p \leftrightarrow q$)** é verdadeira quando ambos têm o mesmo valor.

✓ **4. Teste a Conclusão**

- **A banca pergunta:** A conclusão segue das premissas? A argumentação é válida?
- Para isso, verifique:

👉 Existe alguma situação em que as **P premissas** são **verdadeiras** e a **conclusão é falsa**?

- **Se sim** \rightarrow **argumento inválido**
- **Se não** \rightarrow **argumento válido**

DICA

DIAGRAMAS LÓGICOS III



DIAGRAMA DE VENN-EULER II

na prática

EXEMPLO NA PRÁTICA

Suponha que foi feita uma pesquisa com 100 pessoas. Dessas pessoas:

- **22** gostam apenas de Português;
- **30** gostam apenas de Matemática;
- **28** gostam tanto de Matemática como Português;
- **20** pessoas não gostam de nenhuma das duas matérias.

Para representar essa situação usando um diagrama de Venn-Euler, primeiro, vamos identificar os conjuntos envolvidos:

- **M**: Conjunto das pessoas que gostam de Matemática.
- **P**: Conjunto das pessoas que gostam de Português.

Agora, podemos usar as informações fornecidas para preencher o diagrama de Venn-Euler:

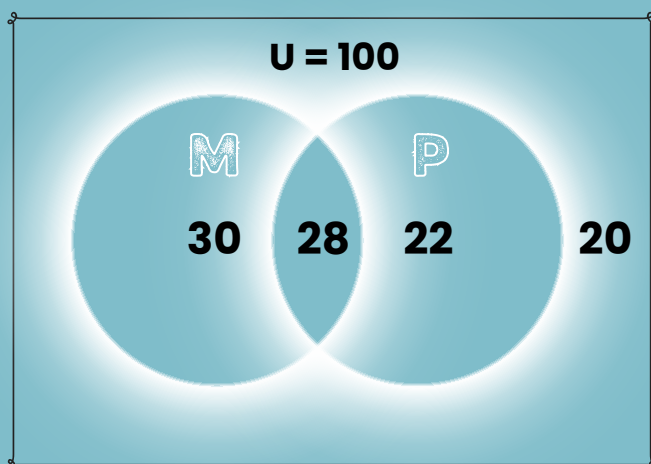

- **"50 pessoas gostam de Português"**: Isso significa que temos 50 pessoas no conjunto P (Português);
- **"58 pessoas gostam de Matemática"**: Isso significa que temos 58 pessoas no conjunto M (Matemática).

DICA

ATRIBUTOS DO PODER DE POLÍCIA

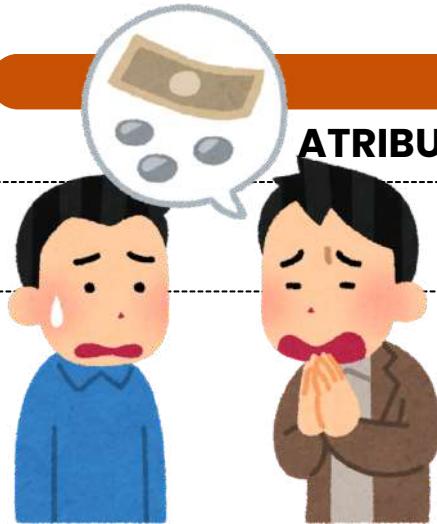

ATENÇÃO!

Esses atributos são apontados pela doutrina!

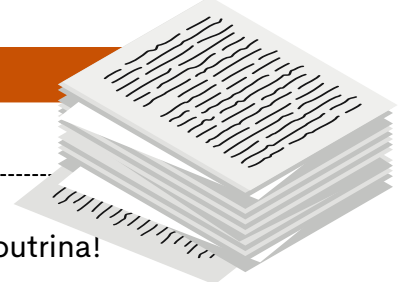

Os **atributos do poder de polícia** são características essenciais que definem a **natureza** e o **escopo** desse poder administrativo. Existem **três atributos principais** do poder de polícia, que são:

1

Discricionariedade

O poder de polícia é exercido com certa margem de **discricionariedade** por parte da administração pública. Isso significa que as **autoridades têm a capacidade de tomar decisões e adotar medidas de acordo com a situação específica**, desde que se mantenham dentro dos **limites legais** e dos **princípios** que regem a ação administrativa.

2

Coercibilidade

O poder de polícia permite que a **administração use medidas coercitivas** para fazer **cumprir as regulamentações e restrições estabelecidas**. Isso pode envolver a aplicação de sanções, multas, embargos ou outras ações coercitivas para garantir a conformidade com as regras e proteger o interesse público.

3

Autoexecutoriedade

A característica de **autoexecutoriedade** implica que, em geral, **não é preciso submeter previamente os atos administrativos ao Poder Judiciário** antes de executá-los. Em outras palavras, graças a essa **autoexecutoriedade**, a administração pública tem a capacidade de aplicar diretamente às pessoas o conteúdo de seus atos administrativos, sem requerer autorização judicial prévia.



Esses atributos garantem que o **poder de polícia seja uma ferramenta eficaz para o governo regular e controlar as atividades individuais de maneira apropriada**, com base em critérios legais e com o propósito de alcançar o interesse coletivo e a harmonia social.

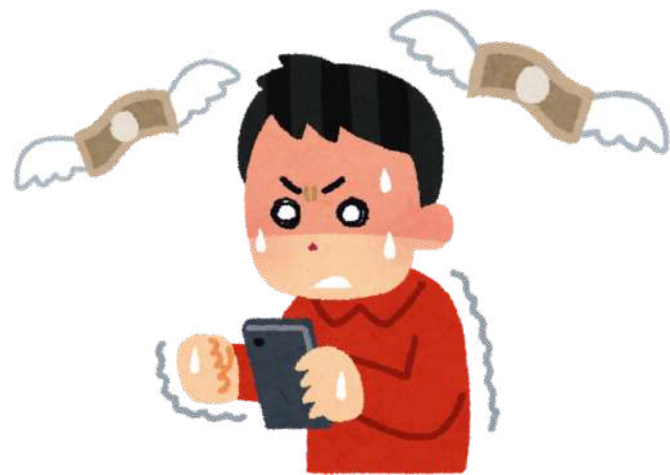

DICA

GRATUIDADE E ASSISTÊNCIA JUDICIÁRIA

LXXIV - o Estado prestará assistência jurídica integral e gratuita aos que comprovarem insuficiência de recursos;

LXXVI - são gratuitos para os reconhecidamente pobres, na forma da lei: a) o registro civil de nascimento; b) a certidão de óbito;



O inciso LXXIV do artigo 5º da Constituição Federal, estabelece que mesmo para aqueles que não possuam os recursos financeiros para custear os serviços advocatícios, o **direito ao acesso à justiça é assegurado**. Assim sendo, é responsabilidade do Estado suportar os gastos indispensáveis para garantir que esse direito não seja violado.

Já o inciso LXXVI trata da **isenção de custos** para os registros públicos de nascimento e óbito, garantindo que aqueles que **são reconhecidos como economicamente carentes** não precisarão efetuar pagamento pela emissão das certidões de nascimento e óbito.

 **mnemônico**



DOR CHHA

**DIREITO DE PETIÇÃO;
OBTENÇÃO DE CERTIDÕES;
REGISTRO CIVIL DE NASCIMENTO;
CERTIDÃO DE ÓBITO;
HABEAS CORPUS;
HABEAS DATA;
AÇÃO POPULAR;**

GRATUIDADE



Lembre-se!

-  Observe que a gratuidade estipulada no inciso, se aplica **exclusivamente** ao registro de nascimento e à certidão de óbito.
-  É crucial evitar a armadilha de estender esse direito à certidão de casamento, por exemplo. Lembre-se que os procedimentos essenciais para o pleno exercício da cidadania também são isentos de taxas, conforme regulamentado pela legislação.

DICA

DIREITOS TRABALHISTAS AOS EMPREGADOS DOMÉSTICOS II

Os empregados domésticos têm direito ao recolhimento de 8% sobre o salário, referente ao Fundo de Garantia por Tempo de Serviço (FGTS), realizado pelo empregador.

Além disso, há a **unificação da cobrança de INSS, Imposto de Renda (IR) e FGTS** em um único boleto, pago pelo empregador.



Outros Direitos Importantes:

- **Seguro contra acidentes de trabalho:** Previsão de 0,8%.
- **Férias:** Direito a férias após um ano de trabalho, com acréscimo de um terço do salário.
- **Registro de ponto:** Obrigatório, podendo ser manual, mecânico ou eletrônico, para comprovar o vínculo empregatício e conferir datas e horários de trabalho.

Os empregados domésticos **têm direito ao seguro-desemprego** em caso de demissão sem justa causa, conforme a resolução 754/2015.

O benefício, equivalente a um salário mínimo, tem duração máxima de três parcelas.

Requisitos para Acesso ao Seguro-Desemprego:

- Comprovar emprego por no mínimo **15 meses** nos últimos 2 anos antes da demissão.
- Não possuir **renda suficiente** para a manutenção da família.
- Não estar recebendo qualquer **benefício** previdenciário, exceto pensão por morte e/ou auxílio acidente.
- Solicitar o benefício no **SINE** dentro do período de 7 a 90 dias após a demissão.

Para requerer o seguro-desemprego, é necessário agendar atendimento online no órgão governamental estadual.



OS DOCUMENTOS COMUNS PARA TODOS OS CASOS SÃO:
CPF DO EMPREGADOR;
DATA DE ADMISSÃO;
DATA DE DEMISSÃO.

ALÉM DESSES DOCUMENTOS, A IDENTIDADE, A CARTEIRA DE TRABALHO E O TERMO DE RESCISÃO SÃO ESSENCIAIS.



DICA

DA NACIONALIDADE
PARTE IV

ALÍNEA "B"

b) os nascidos no estrangeiro, de pai brasileiro ou mãe brasileira, desde que qualquer deles esteja a serviço da República Federativa do Brasil;

Previsão constitucional: Art. 12º, I, CF.

Vamos entender isso?

Na alínea "b" da Constituição, é estipulado que **indivíduos nascidos fora do Brasil podem ser considerados brasileiros natos** se tiverem um pai ou mãe brasileiros, desde que pelo menos um deles esteja trabalhando para a República Federativa do Brasil.

É importante destacar que o legislador constituinte optou por usar o princípio do "**jus sanguinis**" aqui, a **obtenção da nacionalidade** segundo essa regra demanda o **cumprimento simultâneo de dois critérios**:



Ser **descendente** de um **pai brasileiro** ou uma **mãe brasileira**, ou de ambos.



Pelo menos **um dos pais**, ou ambos, **devem estar prestando serviços para o Brasil** no exterior.

curiosidade!

Q "jus sanguinis" X



jus sanguinis deriva do latim e significa "direito de sangue". Garante ao indivíduo o direito à cidadania de um país por meio de sua ascendência.

Q "jus solis" X



jus solis: deriva do latim e significa "direito de solo". Garante ao indivíduo o direito à nacionalidade do lugar onde nasceu.

DICA

DIREITOS POLÍTICOS - PARTE VII

CAPACIDADE ELEITORAL PASSIVA

A **capacidade eleitoral passiva** refere-se ao **direito de ser votado e ser elegível para cargos públicos**. Para que um indivíduo possa **adquirir a capacidade eleitoral passiva**, é **necessário que ele atenda aos requisitos estipulados pela Constituição** para a elegibilidade, além de **não se enquadrar em nenhuma das circunstâncias de inelegibilidade**, que são situações que impedem o exercício da capacidade eleitoral passiva.

Vamos ver quais são os requisitos de elegibilidade?

SÃO CONDIÇÕES DE ELEGIBILIDADE

Esses incisos costumam ser cobrados em sua literalidade. Memorize-o!

§ 3º - São condições de elegibilidade, na forma da lei:

- I - a nacionalidade brasileira;
- II - o pleno exercício dos direitos políticos;
- III - o alistamento eleitoral;
- IV - o domicílio eleitoral na circunscrição;
- V - a filiação partidária;
- VI - a idade mínima de:

35

TRINTA E CINCO ANOS

para Presidente e Vice-Presidente da República e Senador;

30

TRINTA ANOS

para Governador e Vice-Governador de Estado e do Distrito Federal;

21

VINTE E UM ANOS

Deputado Federal, Deputado Estadual ou Distrital, Prefeito, Vice Prefeito e juiz de paz;

18

DEZOITO ANOS

para Vereador.

Previsão constitucional: Art.14, §3º, CF.

LEMBRE-SE!



A elegibilidade **somente será possível pelo cumprimento cumulativo de todos os requisitos** acima relacionados.

DICA

ADMINISTRAÇÃO PÚBLICA III

XIX - somente por lei específica poderá ser criada autarquia e autorizada a instituição de empresa pública, de sociedade de economia mista e de fundação, cabendo à lei complementar, neste último caso, definir as áreas de sua atuação;



exemplos de **autarquias**

BANCO CENTRAL, INSS, INCRA
regime jurídico
de contratação é **estatutário**

AUTARQUIAS

Você sabe o que é?

A criação de autarquias deve ocorrer **mediante a promulgação de uma legislação dedicada**, uma vez que tais organizações **constituem pessoas jurídicas de direito público, sem fins lucrativos** e se dedicam à execução de funções próprias do Estado.

Lembre-se elas não tem poder legislativo.



exemplos de **fundações públicas**

FUNAI, FUNASA, HEMOCENTRO
regime jurídico
de contratação é **estatutário**

FUNDAÇÕES PÚBLICAS

Você sabe o que é?

As fundações públicas podem ser **estabelecidas por meio de lei ou receber a autorização legal para sua formação**. Quando criadas diretamente por lei, adquirem a natureza jurídica de entidades públicas, assemelhando-se a autarquias (sendo então chamadas de fundações autárquicas).

Quando autorizada sua criação por lei, **assumem a natureza jurídica de entidades privadas de direito público**. Independentemente do cenário, a definição dos campos em que essas fundações atuarão é uma responsabilidade reservada à legislação complementar. Exercem atividades de interesse social, tais como: educação, cultura e também não pode ter fins lucrativos.

DICA 120

ADMINISTRAÇÃO PÚBLICA VII

PRINCÍPIOS EXPLÍCITOS DA ADMINISTRAÇÃO PÚBLICA

Você sabe o que é?

A atuação da Administração Pública, **em todos os seus níveis**, está sujeita à observância de princípios constitucionais específicos: **legalidade, impessoalidade, moralidade, publicidade e eficiência**. Esses princípios **têm aplicação obrigatória em toda a extensão da Administração Pública, abrangendo tanto a esfera direta quanto a indireta, além dos três Poderes (Executivo, Legislativo e Judiciário) e todas as esferas de governo (União, Estados, Distrito Federal e Municípios)**.



A legalidade é um princípio fundamental no contexto de um Estado democrático de direito, **representando a sujeição do Estado às leis**. Através do estrito cumprimento das leis, a vontade do povo é efetivada e, assim, o interesse público é preservado. É importante destacar que ao mencionarmos "lei", não estamos limitando a referência apenas às leis formais, que são elaboradas pelo Poder Legislativo. De acordo com o princípio da legalidade, **todas as normas devem ser respeitadas, incluindo os atos infralegais, como decretos, portarias e instruções normativas**.

Resumidamente falando...

A Administração Pública **deve atuar de acordo com a lei, agindo apenas dentro dos limites estabelecidos pela legislação** e respeitando os direitos dos cidadãos.

DICA

APLICABILIDADE CONSTITUCIONAL III

APLICABILIDADE DAS
NORMAS CONSTITUCIONAIS

normas de eficácia limitada

sua aplicabilidade é **indireta, mediata e reduzida**.



Por fim, as **normas constitucionais de eficácia limitada** referem-se àquelas que necessitam de regulamentação infraconstitucional para produção de seus efeitos.



Ou seja, o texto constitucional mostra-se incapaz de, isoladamente, produzir todas as consequências necessárias à concretização do direito.

características

NÃO-AUTOAPLICAVEIS

A não-autoaplicabilidade se refere à **necessidade de suplementação legislativa** para que os efeitos do texto constitucional se manifestem plenamente.

APLICABILIDADE INDIRETA, MEDIATA E REDUZIDA

No que diz respeito à **aplicabilidade indireta**, isso envolve a **necessidade de uma lei regulamentadora para dar eficácia aos efeitos pretendidos pelo texto constitucional**.

A **aplicabilidade mediata**, por sua vez, ocorre quando o **texto constitucional**, por si só, **não é suficiente para produzir os efeitos desejados pelo legislador**.

Por fim, no contexto da **aplicabilidade reduzida**, é importante ressaltar que essas normas **possuem um grau limitado de eficácia** logo após a promulgação da Constituição de 1988.



mnemônico

PINGA COM LIMÃO

EFICÁCIA PLENA
EFICÁCIA CONTIDA
EFICÁCIA LIMITADA



DICA

RESPONSABILIDADE CIVIL DO ESTADO I

A responsabilidade civil do Estado refere-se à **obrigação legal que o Estado tem de reparar os danos causados a terceiros em virtude das ações ou omissões de seus agentes, serviços públicos ou políticas públicas.**

Em outras palavras, quando o Estado, por meio de seus funcionários, serviços ou decisões, causa prejuízo a indivíduos ou entidades, ele pode ser responsabilizado e obrigado a indenizar as vítimas pelos danos sofridos.

Todas as pessoas **de direito público respondem objetivamente** pela ação de seus agentes (conduta comissiva).

Existem **dois principais tipos de responsabilidade civil** do Estado, vamos conhecer?

RESPONSABILIDADE OBJETIVA (OU TEORIA DO RISCO ADMINISTRATIVO)

Nesse tipo de responsabilidade, **o Estado é considerado responsável pelos danos causados, independentemente de haver culpa por parte dos agentes públicos.** Basta que **seja demonstrada a relação de causa e efeito entre a ação ou omissão do Estado e o dano sofrido pela vítima.** O fundamento para essa responsabilidade é o risco inerente às atividades estatais, uma vez que o Estado detém o monopólio do uso da força e exerce diversas funções em benefício da sociedade.

RESPONSABILIDADE SUBJETIVA (OU TEORIA DA CULPA)

Nesse tipo de responsabilidade, **a vítima precisa provar não apenas a relação de causa e efeito entre o dano e a ação do Estado, mas também a existência de culpa ou dolo por parte dos agentes públicos.** Ou seja, é necessário demonstrar que houve negligência, imprudência ou imperícia por parte do Estado ou de seus agentes para que a responsabilidade seja configurada.

DICA

CONTROLE DA ADMINISTRAÇÃO PÚBLICA I

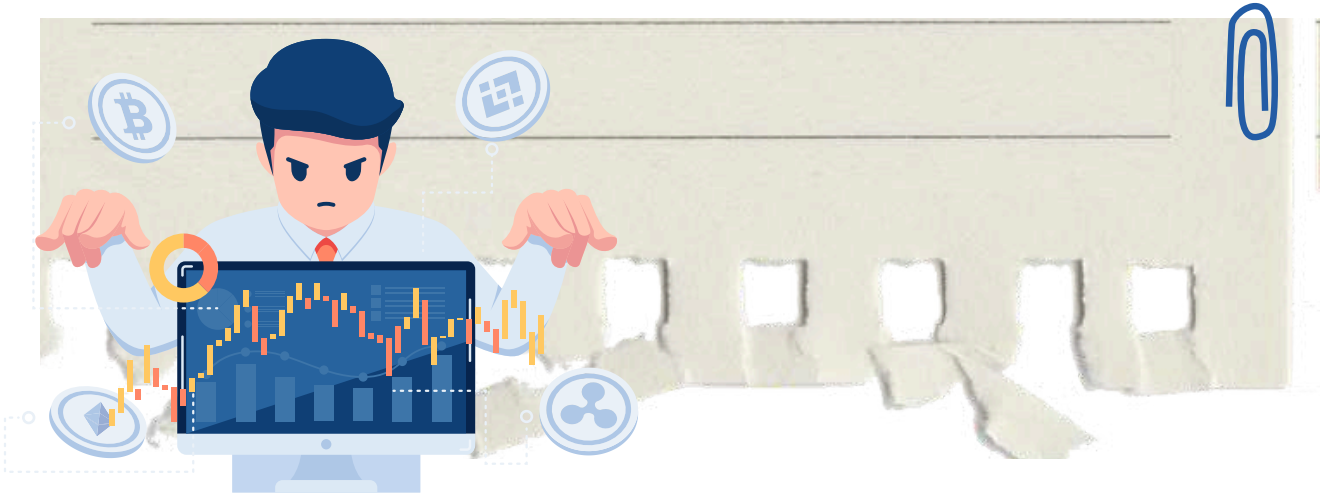

O controle da Administração Pública refere-se ao conjunto de mecanismos e procedimentos pelos quais são avaliadas e fiscalizadas as atividades e condutas dos órgãos, agentes e entidades que compõem a administração estatal. O objetivo primordial desse controle é assegurar que a Administração Pública atue de acordo com os princípios legais, éticos e constitucionais, promovendo a transparência, a eficiência, a legalidade e a prestação de serviços de qualidade aos cidadãos.

Conforme observarão, a administração pública está sujeita a ser fiscalizada por entidades pertencentes a todos os Poderes (Legislativo, Judiciário e Executivo), em várias etapas de suas atividades, as quais podem abranger diversos aspectos da sua atuação.

Vamos agora **categorizar as modalidades** de controle?

ÓRGÃO CONTROLADOR

Controle poderá ser administrativo, legislativo ou judicial.

ASPECTO CONTROLADO

O controle poderá ser de legitimidade/legalidade ou ainda de mérito.

MOMENTO DE EXERCÍCIO

Controle poderá ser prévio, concomitante ou posterior.

ORIGEM

Controle poderá ser interno, externo e popular.

AMPLITUDE

Controle poderá ser hierárquico e finalístico.

DICA

AGENTES PÚBLICOS III



Agentes Políticos

exercem funções políticas e de alta direção.

Dentro do âmbito do Poder Executivo, os agentes políticos referem-se aos indivíduos que ocupam os cargos de mais alta hierarquia na administração pública. Isso inclui os líderes do Poder Executivo, como o Presidente, Governador e Prefeito, assim como seus Ministros e Secretários Estaduais e Municipais. Houve um período de incerteza quanto à inclusão dos Magistrados na categoria dos agentes políticos.



Recurso Especial 228.977, STF.

Os magistrados enquadram-se na espécie agente político, investidos para o exercício de atribuições constitucionais, sendo dotados de plena liberdade funcional no desempenho de suas funções, com prerrogativas próprias e legislação específica.

e quanto aos membros dos Tribunais de Contas e os membros do Ministério Público?



No contexto dos membros dos Tribunais de Contas, surge uma situação notável: a **doutrina os categoriza como agentes políticos**, enquanto o **STF adota uma perspectiva contrária, considerando-os como agentes administrativos**.



dicas

Se a questão da sua prova requer a classificação dos membros dos Tribunais de Contas com base no entendimento do STF, a resposta inequívoca é que eles são claramente considerados agentes administrativos.

DICA

LEI COMPLEMENTAR ESTADUAL Nº 10.098/94



PROVIMENTO

Quer entrar para o serviço público? Então, aqui estão os requisitos básicos:

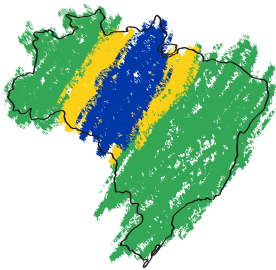

I - TER NACIONALIDADE BRASILEIRA (AFINAL, TEM QUE SER DO TIME, NÉ?);



II - ESTAR COM OS DIREITOS POLÍTICOS EM DIA (SEM PENDÊNCIAS NA HORA DE VOTAR OU SER VOTADO);



III - QUITAÇÃO COM AS OBRIGAÇÕES MILITARES E ELEITORAIS (SEM DÍVIDAS COM O TSE E O QUARTEL!).



IV - O NÍVEL DE ESCOLARIDADE CERTO PARA O CARGO (NADA DE PULAR ETAPAS, HEIN?);



V - IDADE MÍNIMA PREVISTA EM LEI (NÃO DÁ PARA SER SERVIDOR MIRIM);

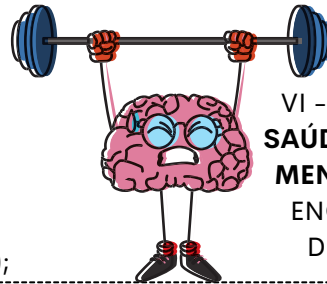

VI - E CLARO, SAÚDE FÍSICA E MENTAL PARA ENCARAR O DESAFIO!

Agora, vamos falar de alguns conceitos importantes:

I - Servidor é o indivíduo legalmente investido em cargo público.

II - Cargo público é o conjunto de atribuições e responsabilidades, com denominação própria, previsto na estrutura organizacional e a ser exercido por servidor legalmente investido.

III - Classe é o agrupamento de cargos de mesma natureza e igual grau de responsabilidade, com padrão de vencimento equivalente.

IV - Categoria funcional é o conjunto de classes pertencentes à mesma profissão ou atividade, diferenciadas entre si pelas atribuições e responsabilidades, conforme o grau de complexidade e o nível hierárquico.

V - Grupo é o conjunto de cargos isolados e categorias funcionais correlatas ou afins, de acordo com a natureza das atividades ou o nível de conhecimento exigido para o desempenho das respectivas atribuições.

VI - Quadro é o conjunto de todos os cargos pertencentes a um Poder ou órgão equivalente (quadro geral), ou a um órgão de direção superior (quadro específico).

DICA

LEI COMPLEMENTAR ESTADUAL Nº 10.098/94

ESTÁGIO
PROBATÓRIO



O estágio probatório é um período de avaliação no qual diversos fatores são considerados para **verificar a aptidão e capacidade do servidor público**.

CONDIÇÕES A SEREM AVALIADAS DURANTE O ESTÁGIO PROBATÓRIO SÃO:

- Disciplina – se o servidor cumpre regras e normas;
- Eficiência – se ele realiza o trabalho com qualidade e rapidez;
- Responsabilidade – se assume compromissos e cumpre suas obrigações;
- Produtividade – se produz bem e alcança bons resultados;
- Assiduidade – se comparece ao trabalho regularmente e com pontualidade.



Assim que o servidor começa a trabalhar, ele entra em um período de teste chamado estágio probatório, que dura **36 meses (3 anos)**. Nesse tempo, ele será avaliado para saber se tem perfil para continuar no cargo.

Como funciona a avaliação no estágio probatório?

- A avaliação dos critérios do estágio probatório (disciplina, eficiência, etc.) deve acontecer dentro dos primeiros **32 meses dos 3 anos**.
- Os últimos **4 meses** (do total de 36) servem como etapa final de confirmação, seguindo regras definidas em regulamento.

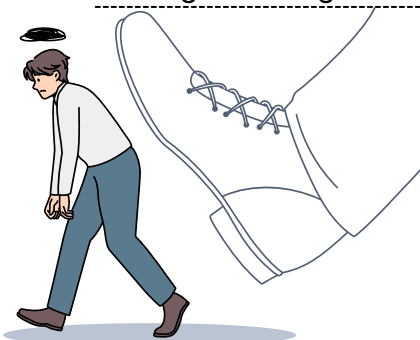

Atenção!

- Se o servidor tiver um resultado **insatisfatório**:
- Ele será **exonerado** (demitido) se ainda não for estável;
- Se já tiver **estabilidade**, será **reconduzido** ao cargo anterior, se houver, conforme o artigo 54.

DICA

LEI COMPLEMENTAR ESTADUAL Nº 10.098/94



VACÂNCIA



✓ As hipóteses de vacância representam situações em que o **servidor deixa o cargo público que ocupava**.

✓ Essas situações podem resultar em uma **saída definitiva do serviço público ou em uma simples troca de cargo**.

AS FORMAS DE VACÂNCIA SÃO:

- 🗑️👤 **Exoneração** – Quando o servidor sai do cargo, seja por vontade própria ou por decisão da administração;
- 🚫 **Demissão** – Quando o servidor é punido com desligamento;
- 🔄 **Readaptação** – Quando o servidor é remanejado para outro cargo por motivo de saúde ou limitação;
- 👴 **Aposentadoria** – Quando o servidor se aposenta;
- 🏠 **Recondução** – Quando o servidor volta pro cargo anterior e deixa o novo vago;
- 🪦 **Falecimento** – Quando o servidor falece 🥀.

A VAGA "CONTA OFICIALMENTE" A PARTIR DA **PUBLICAÇÃO DO ATO** (OU DA LEI QUE CRIA O CARGO).

✗ EXONERAÇÃO: COMO ACONTECE?

Pode ocorrer:

- A **pedido do servidor**;
- De **ofício** (obrigatoriamente), se:
 - 📄 Se for **cargo em comissão**, pode exonerar a qualquer momento;
 - ✗ Se o servidor **não passar no estágio probatório**, também pode ser exonerado.

✳️ E A DEMISSÃO?

Demissão é coisa séria! 😬

- É quando o servidor é **afastado como punição**, por ter cometido uma falta grave, conforme a lei disciplinar.



DICA

LEI COMPLEMENTAR ESTADUAL Nº 10.098/94

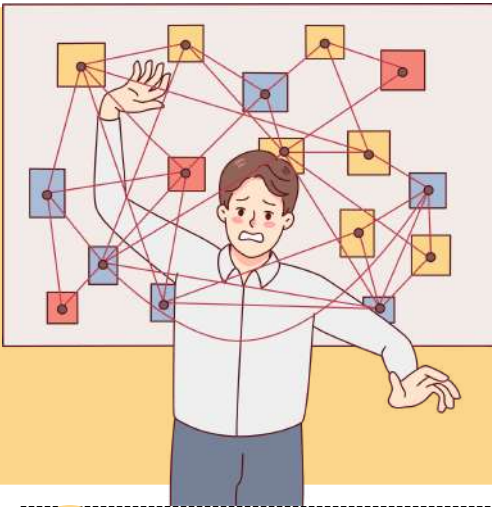

PAD
O que precisamos saber?



Se a autoridade perceber algo **estranho no serviço público**, é sua **obrigação investigar** na hora, com **sindicância** ou **processo disciplinar**, garantindo ao acusado o direito de se defender com todas as letras.



DEVE PROMOVER APURAÇÃO IMEDIATA;

- No prazo de até **10 dias**;
- Sob pena de se tornar co-responsável;
- Pode usar meios sumários ou PAD;
- Deve ser assegurada a ampla defesa.

10

SINDICÂNCIA

Quando os dados forem insuficientes para:

- Confirmar a **irregularidade** e **identificar** o autor;
- Aplicar **advertência** ou **suspensão** de até **30 dias**.
- **Também usada quando não houver confissão ou provas claras.**

- O servidor indiciado pode apresentar **defesa** escrita em **3 dias**.
- O procedimento deve ser **concluído** em **até 30 dias**, prorrogáveis por mais 30 dias, com justificativa.

30

INQUÉRITO ADMINISTRATIVO

- Quando houver possibilidade de penalidades mais graves:
- Suspensão superior a **30 dias**;
- **Demissão, cassação da aposentadoria/disponibilidade**;
- Quando a sindicância indicar infração grave, mesmo sem autoria certa.

???



Quando necessário para que o servidor não interfira na apuração da **irregularidade** ou **infração funcional**;

- A autoridade instauradora do processo poderá determinar o **afastamento preventivo**.
- Até **60 (sessenta) dias**; Prorrogável, se necessário, mediante justificativa.
- O afastamento **não implica perda de remuneração**;

60

DICA

LEI N. 14.133/2021 – LICITAÇÕES PÚBLICAS



DISPENSA DE LICITAÇÃO

A dispensa ocorre quando a lei permite não realizar licitação, mesmo havendo possibilidade de competição.

A Lei nº 14.133/2021 estabelece os casos em que a licitação é dispensável

Pequenos valores

- Até R\$ 100.000,00 → obras, serviços de engenharia e manutenção de veículos 🚗
- Até R\$ 50.000,00 → outros serviços e compras 🛒

Licitação anterior sem sucesso (até 1 ano)

- Sem interessados ou propostas inválidas.
- Propostas muito acima do mercado.

Casos específicos:

- Peças para manutenção durante garantia 🛠️
- Acordo internacional com condições vantajosas 🌐
- Pesquisa e desenvolvimento (até R\$ 300.000 em obras/serviços) 🔬
- Transferência/licenciamento de tecnologia 📡
- Gêneros perecíveis (hortifrúti, pães etc.) 🥬
- Alta complexidade tecnológica e defesa nacional 🇺🇸
- Padronização das Forças Armadas 🚢
- Operações de paz no exterior 🌐
- Abastecimento de tropas em trânsito 🚚
- Reciclagem por cooperativas de baixa renda ♻️
- Obras de arte e objetos históricos 🏛️
- Serviços sigilosos de investigação 🔍
- Medicamentos para doenças raras 💊

Situações estratégicas e emergenciais:

- Cumprir objetivos da Lei de Inovação (Lei 10.973/2004) 💡
- Segurança nacional ⚠️
- Guerra, estado de defesa/sítio, intervenção federal 🇧🇷

EMERGÊNCIA OU CALAMIDADE PÚBLICA
(PRAZO MÁX. 1 ANO, SEM PRORROGAÇÃO)

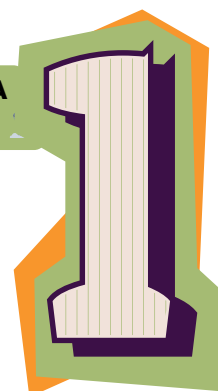



DICA

LEI N. 14.133/2021 – LICITAÇÕES PÚBLICAS



DISPENSA DE LICITAÇÃO

A dispensa ocorre quando a lei permite não realizar licitação, mesmo havendo possibilidade de competição.

A Lei nº 14.133/2021 estabelece os casos em que a licitação é dispensável

Contratações internas e institucionais:

- Compra de bens/serviços de órgãos públicos criados para esse fim
- Intervenção no domínio econômico
- Contrato de programa com ente federativo
- Transferência de tecnologia para produtos estratégicos do SUS
- Profissional técnico para comissão avaliadora
- Associação sem fins lucrativos de pessoas com deficiência
- Instituição brasileira sem fins lucrativos para ensino, pesquisa e inovação
- Fundação que produz insumos estratégicos para saúde
- Entidade sem fins lucrativos para cisternas e acesso à água
- Entidade sem fins lucrativos para Cozinha Solidária

DETALHES IMPORTANTES

- **Valores** → somatório anual por unidade gestora e por objeto semelhante.
- **Consórcios públicos/agências executivas** → limites dobrados.

http://



Preferência: publicar aviso no site oficial por mín. 3 dias úteis para receber propostas.

Preferência: pagamento via cartão de pagamento (extrato no PNCP).



OBRAS/SERVIÇOS DE ENGENHARIA PARA P&D → SEGUEM REGULAMENTO ESPECIAL.

Emergência = manter serviço público + seguir valores de mercado.



DICA

IMPROBIDADE ADMINISTRATIVA II

SANÇÕES



As sanções constitucionalmente previstas para casos de improbidade administrativa estão dispostas no artigo 37, parágrafo 4º, da Constituição Federal do Brasil.

Essas sanções incluem:

- Perda da função pública:** O agente público condenado por improbidade administrativa **pode ser afastado do cargo, emprego ou função pública que esteja exercendo, além de ficar proibido de assumir cargos públicos** futuramente.
- Indisponibilidade dos bens:** A indisponibilidade dos bens significa que **os bens do agente podem ser bloqueados ou indisponibilizados, impedindo sua venda, transferência ou alienação** de forma a assegurar que, caso a condenação seja confirmada, os recursos estejam disponíveis para ressarcir o dano causado ao erário.
- Ressarcimento ao erário:** O agente público ou particular responsável pela improbidade administrativa **é obrigado a reparar integralmente o dano causado aos cofres públicos ou ao patrimônio do Estado.**
- Suspensão dos direitos políticos:** A suspensão dos direitos políticos **implica na privação temporária do direito de votar e ser votado em eleições.** O período de suspensão varia de acordo com a gravidade da conduta.

mnemônico

PIRS

Perda da função pública;
Indisponibilidade dos bens;
Ressarcimento ao erário;
Suspensão dos direitos políticos;



DICA

LEI Nº 12.846/2013 (LEI ANTICORRUPÇÃO)

RESPONSABILIDADE
OBJETIVA DA PESSOA
JURÍDICA



A Lei 12.846/2013 estabelece que a **pessoa jurídica responde objetivamente**, nas esferas **administrativa e civil**, por atos lesivos praticados em seu interesse ou **benefício**, mesmo que **não haja comprovação de dolo ou culpa de seus dirigentes**.

♦ O QUE A BANCA COSTUMA COBRAR

A banca costuma cobrar que a **responsabilidade é objetiva**, que alcança atos praticados no interesse ou benefício da empresa, e que **não exclui** a responsabilização individual de dirigentes e pessoas naturais envolvidas.

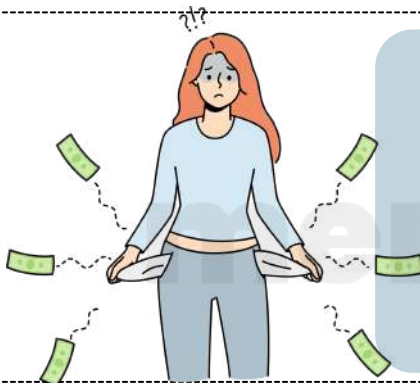

- A lei determina que empresas – **independentemente de porte, modelo societário ou formalização** – respondem **sem necessidade de demonstrar culpa** quando seus atos **causam prejuízo à Administração Pública nacional ou estrangeira**.
- A **responsabilização** decorre do **vínculo entre o ato ilícito e o interesse/benefício da empresa**.

Mesmo que o **autor direto** seja um **funcionário** ou **terceiro intermediário**, a **pessoa jurídica continua responsável**.

EXEMPLOS QUE APARECEM EM PROVA

Funcionário oferece **vantagem indevida** a servidor para fechar contrato → **PJ responde objetivamente**.

Consultor externo fraudula licitação em nome da empresa → **benefício à PJ = responsabilização objetiva**.



Sócio pratica ato ilícito sem ordem direta da empresa, mas em benefício dela → **a PJ responde**.

Empresa constituída **“de fato”** (sem registro formal) **comete ato lesivo** → **também se aplica a lei**.

DICA

LEI Nº 12.846/2013 (LEI ANTICORRUPÇÃO)

SANÇÕES ADMINISTRATIVAS: MULTA E PUBLICAÇÃO



→ A Lei Anticorrupção define critérios objetivos que a autoridade deve **considerar** ao **calcular a multa** e demais sanções. Entre eles, destaca-se a existência de mecanismos internos de integridade (compliance), que pode reduzir a penalidade.

Ao aplicar as sanções, a **autoridade deve observar dez fatores:**

Gravidade da infração.

Vantagem **auferida** ou **pretendida**.

Se houve **consumação**.

Grau de lesão ou **perigo de lesão**.

Efeitos negativos causados.

Situação econômica da empresa.

Colaboração da **pessoa jurídica** para apuração.

Mecanismos **internos** de **integridade**, **auditoria** e incentivo à

denúncia, além de código de ética e conduta – item mais cobrado.

Valor dos **contratos** com o órgão lesado.

EXEMPLOS QUE APARECEM EM PROVA



Empresa com **compliance efetivo** →
redução da multa

Infração consumada com **grande prejuízo** → **aumenta a gravidade**



DICA

DA SEGURANÇA E DO SIGILO DE DADOS III

SANÇÕES NA LGPD



Conforme disposto no Artigo 52, a aplicação dessas sanções é **discricionária**, levando-se em consideração a **gravidade da infração**, e é realizada pela **agência Nacional de Proteção de Dados (ANPD)**.

As **sanções previstas** são as seguintes:

- Advertência.
- Multa simples, que pode chegar a até **2% do faturamento da empresa**, limitada a R\$50.000.000,00 por infração.
- Multa diária, também **limitada** a R\$50.000.000,00.
- **Publicitação** da infração.
- **Bloqueio** dos **dados pessoais**.
- **Eliminação** dos dados pessoais.

X - **Suspensão parcial** do funcionamento do banco de dados por 6 meses.

XI - **Suspensão do tratamento de dados pessoais** por 6 meses.

XII - **Proibição parcial ou total** de efetuar tratamento dos dados.

AS SANÇÕES SERÃO IMPOSTAS APÓS UM **PROCEDIMENTO ADMINISTRATIVO** QUE PERMITA A OPORTUNIDADE DE AMPLA DEFESA, DE MANEIRA GRADUAL, ISOLADA OU CUMULATIVAMENTE.

§ 6º As sanções previstas nos incisos X, XI e XII do caput deste artigo serão aplicadas:

- I. Somente após ao menos uma das sanções mencionadas nos incisos II, III, IV, V e VI do caput deste artigo ter sido **imposta** para o **mesmo caso concreto**;
- II. Em caso de **controladores submetidos a outros órgãos e entidades com competências sancionatórias**, sendo necessária a audição desses órgãos.

§ 7º Os vazamentos individuais ou acessos **não autorizados** mencionados no caput do art. 46 desta Lei podem ser **objeto de conciliação direta entre o controlador e o titular dos dados**.

CASO **NÃO HAJA ACORDO**, O CONTROLADOR ESTARÁ **SUJEITO À APLICAÇÃO DAS PENALIDADES** DESCRITAS NESTE ARTIGO.

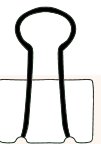

DICA

ACESSO À INFORMAÇÃO. LEI Nº 12.527/2011 IV

LEI Nº 12.527/2011 IV



A legislação permite que certas informações sejam designadas como **confidenciais**, seguindo critérios estabelecidos nas leis vigentes.

Dados confidenciais são aqueles que, se divulgados, poderiam **prejudicar a segurança nacional**, a **defesa**, ou as **relações exteriores do país**, entre outros aspectos.

A legislação contempla **três níveis de confidencialidade** para informações governamentais: **ultrassecreto, secreto, reservado**.

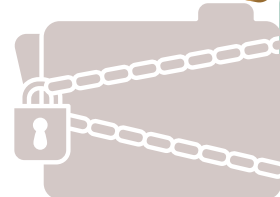
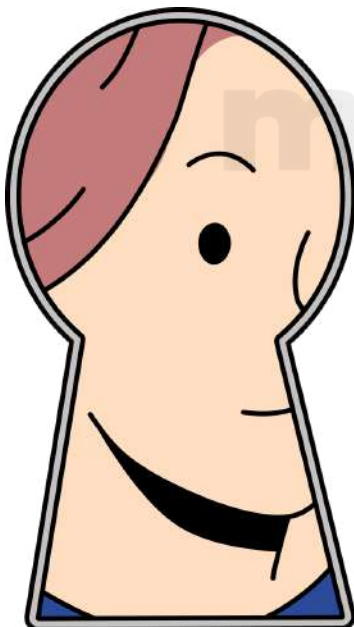

ULTRASSECRETO:

Informações cuja divulgação pode causar danos graves à segurança do Estado ou às relações exteriores. O **prazo máximo de confidencialidade é de 25 anos**, podendo ser prorrogado.

SECRETO:

Informações cuja divulgação pode prejudicar a segurança do Estado ou interesses nacionais. O **prazo máximo de confidencialidade é de 15 anos**.

RESERVADO:

Informações cuja divulgação pode afetar a administração pública ou interesses públicos. O **prazo máximo de confidencialidade é de 5 anos**.

- Além das **informações pessoais**, que por natureza devem ser **protegidas**, como os dados pessoais dos cidadãos, a legislação estabelece normas específicas para o **tratamento e acesso** a essas informações, garantindo a privacidade e proteção dos dados pessoais.
- Adicionalmente, a lei reconhece que certas informações podem ser sujeitas a **sigilo** por **órgãos ou entidades que ainda não estabeleceram uma classificação específica**. Nesses casos, é necessário **justificar** a necessidade do sigilo e definir um **prazo para a divulgação**.

DICA

LEI MARIA DA PENHA - LEI N. 11.340/06



DEFINIÇÃO DE VIOLÊNCIA DOMÉSTICA E FAMILIAR

→ A violência **doméstica** e **familiar** contra a mulher ocorre em situações em que há ação ou omissão baseada no gênero, que resulte em:

- **Morte**;
- **Lesão** (física ou psicológica);
- Sofrimento **físico, sexual** ou **psicológico**;
- Dano **moral** ou **patrimonial**.

Âmbitos de ocorrência:

Unidade doméstica:

- Espaço onde **pessoas convivem** de **forma permanente, com** ou **sem vínculo familiar** (inclui até mesmo aquelas que moram temporariamente no local).

Família:

- Conjunto de pessoas que se consideram **ligadas** por **laços de parentesco** (naturais, afinidade ou expressos por vontade própria).

Relação íntima de afeto:

- Relações de **convivência** ou **convivência passada** entre agressor e vítima, mesmo que não morem juntos

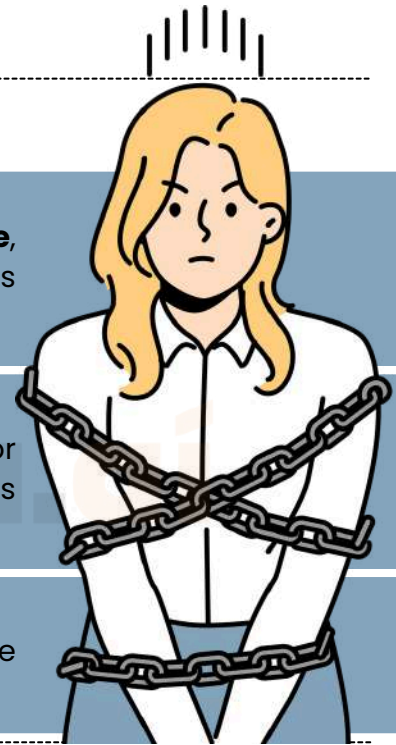

AS RELAÇÕES CITADAS **INDEPENDEM DE ORIENTAÇÃO SEXUAL**. OU SEJA, CASAIS HETEROSSEXUAIS E HOMOAFETIVOS ESTÃO IGUALMENTE INCLUÍDOS NA PROTEÇÃO DA LEI.

SÚMULA 600 DO STJ

REFORÇA QUE **NÃO É NECESSÁRIO** QUE AUTOR E VÍTIMA MOREM JUNTOS PARA QUE SEJA CONFIGURADA A **VIOLÊNCIA DOMÉSTICA**.

A **violência doméstica** e **familiar contra a mulher** é **reconhecida** como uma **forma de violação dos direitos humanos**.

→ Antes, o **feminicídio** era uma qualificadora do **crime de homicídio**, prevendo pena de 12 a 30 anos de reclusão. Com a nova lei, ele passa a ser considerado um **crime autônomo**, com pena **aumentada para 20 a 40 anos de reclusão**.



DICA

LEI MARIA DA PENHA - LEI N. 11.340/06

ATENDIMENTO PELA AUTORIDADE POLICIAL



A autoridade policial deve **agir imediatamente** ao tomar conhecimento de violência doméstica, incluindo o descumprimento de medidas protetivas.

A nova lei **dispensa a necessidade de representação da vítima** para que **o autor de ameaças contra mulheres seja responsabilizado**. Além disso, a pena para esse crime também foi **agravada**, podendo ser **dobrada** caso ocorra em **contexto de violência doméstica**.

DIREITOS DA MULHER NO ATENDIMENTO POLICIAL



- Atendimento **especializado** e **contínuo**, preferencialmente por **servidores capacitados** e do **sexo feminino**.
- Na hora de ouvir a mulher ou testemunhas, é **garantido**:
 - Proteção à integridade física, emocional e psicológica.
 - Proibição de contato direto entre vítima, agressor e envolvidos.
 - Evitar a revitimização, como questionamentos repetitivos ou sobre a vida privada.

PROCEDIMENTOS ESPECÍFICOS NA INQUIRÇÃO

- Preferência por **ambientes adequados** e **privados**.
- Depoimento **registrado em vídeo** ou **áudio**, para evitar **repetição** de relatos.

A **polícia** deve **adotar ações** para **garantir a segurança da vítima**, como:

ENCAMINHAMENT

- AO HOSPITAL, POSTO DE SAÚDE OU INSTITUTO MÉDICO LEGAL.



ACOMPANHAR A **RETIRADA DE PERTENCES**, SE NECESSÁRIO.

FORNECER **TRANSPORTE** PARA **LOCAIS SEGUROS** (ABRIGO OU CASA DE APOIO).



PROTEÇÃO POLICIAL IMEDIATA, COM COMUNICAÇÃO AO MINISTÉRIO PÚBLICO E JUDICIÁRIO.



INFORMAR SOBRE **DIREITOS E SERVIÇOS DISPONÍVEIS**, INCLUINDO ASSISTÊNCIA JURÍDICA PARA AÇÕES DE SEPARAÇÃO OU DIVÓRCIO.



DICA

SISTEMA OPERACIONAL WINDOWS

ARQUIVOS



PRINCIPAIS TIPOS DE ARQUIVOS E EXTENSÕES

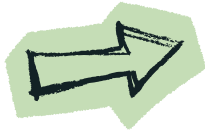

Categoria	Descrição	Extensões
Texto e Documentos	Arquivos de escrita e edição	.txt .docx .odt .pdf
Planilhas e Dados	Dados numéricos e tabelas	.xls .xlsx .csv
Imagens	Fotos e gráficos	.jpg .png .gif .bmp
Áudio	Sons e músicas	.mp3 .wav .aac
Programas e Executáveis	Filmes e gravações	.exe .msi .bat
Compactados	Agrupamento de arquivos	.zip .rar .7z

Dica prática:

Para exibir extensões ocultas no Windows →

➔ Explorador de Arquivos → Exibir → Mostrar → Extensões de nomes de arquivos.

Exemplo prático



Você recebe um arquivo chamado "musica.mp3".



➔ Pela extensão .mp3, o Windows sabe que é um **arquivo de áudio** e o abre automaticamente com o **reprodutor de mídia**.



Se fosse "musica.txt", seria aberto no Bloco de Notas.



Exemplo prático

Você baixa um arquivo chamado "planilha" (sem extensão).

➔ O ícone é uma **folha em branco**, e ao clicar, o Windows pergunta com qual programa abrir.

Se você renomear para "planilha.xls", o ícone muda automaticamente e o arquivo passa a abrir no leitor de planilha(excel).

XLS



ERROR

DICA NAVEGADORES



PRINCIPAIS NAVEGADORES

Um navegador web (ou web browser) é um software que permite **acessar, visualizar e interagir** com **informações da internet**.

Ele funciona como uma **ponte entre o usuário e a web**, interpretando os **códigos** (HTML, CSS, JavaScript) e transformando-os em **páginas visuais e interativas**.

⚙️ FUNÇÃO PRINCIPAL

- Interpretar códigos de páginas (HTML, CSS, JS).
- Exibir sites, imagens, vídeos e outros conteúdos.
- Permitir navegação entre páginas por meio de links (hiperlinks).
- Oferecer recursos como favoritos, histórico, abas e segurança.

🌐 O navegador atua como interface gráfica da internet – sem ele, o usuário não conseguiria acessar a Web.



COMO FUNCIONA A NAVEGAÇÃO

- O usuário digita um endereço (URL).
- O navegador envia uma requisição ao servidor do site.
- O servidor responde com os arquivos da página (HTML, CSS, JS).
- O navegador renderiza esses códigos → exibe o conteúdo visual.

Assim, tudo o que vemos – texto, imagem ou vídeo – é resultado dessa tradução automática feita pelo navegador.



🌈 Google Chrome

Rápido, seguro e com sincronização via conta Google.



🦊 Mozilla Firefox

Código aberto e foco em privacidade.



🌐 Microsoft Edge

Baseado no Chromium, integrado ao Windows.



🍏 Safari

Otimizado para dispositivos iOS e macOS



⚙️ Opera

Leve, com VPN gratuita e modo economia de dados.

DICA
WORD V

IMPRESSÃO

conteúdo favorito de bancas!

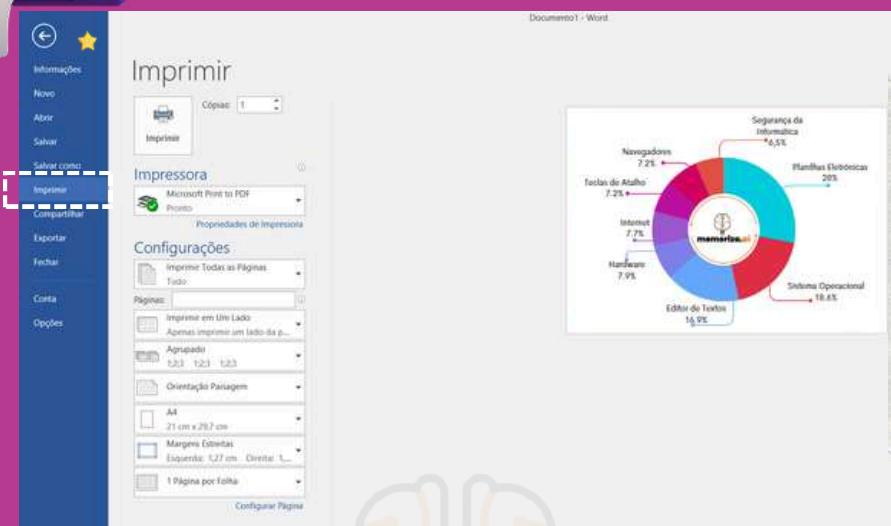
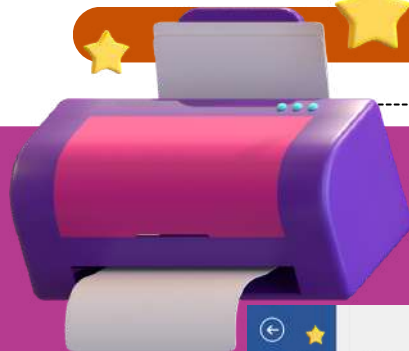

A funcionalidade de impressão em um processador de texto, como o Word, disponibiliza diversas **opções para personalizar a formatação da saída impressa** de um documento.

A capacidade de **definir intervalos de páginas específicos ou páginas separadas** é uma característica muito útil ao imprimir documentos extensos ou quando você precisa de uma saída específica.



Intervalos de Páginas com Hífen (-): Usar o sinal de hífen (-) é uma maneira conveniente de **indicar um intervalo contínuo de páginas**.

- Por exemplo, "2-7" significa que você deseja imprimir as páginas de 2 a 7 do documento.



Páginas Separadas com Ponto-e-Vírgula (;): O ponto-e-vírgula (;) é usado como um **separador para indicar páginas separadas**.

- Por exemplo, "30-35;42" indica que você deseja imprimir as páginas 30 a 35 e a página 42. É uma maneira eficaz de selecionar páginas não contíguas.



Páginas Separadas com Vírgula (,): Embora a vírgula (,) pode ser usada como um separador em alguns contextos, em termos de seleção de páginas para impressão, o uso mais comum é o do ponto-e-vírgula (;).

DICA

INTELIGÊNCIA ARTIFICIAL

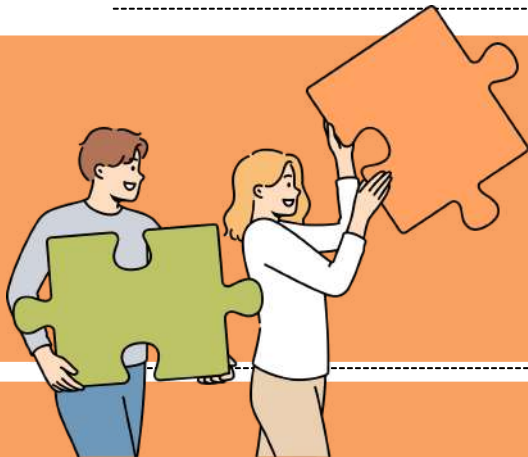

DA GOVERNANÇA E DA QUALIDADE



→ Todo sistema de Inteligência Artificial utilizado no setor público deve observar regras de **governança de dados claras e responsáveis**. Isso envolve o cumprimento da Lei Geral de Proteção de Dados (Lei nº 13.709/2018), das normas internas de **cada órgão público e dos** princípios de transparência e segurança da informação.

→ O objetivo é garantir que a **comunicação entre Estado e sociedade seja ética**, protegendo a **privacidade** e assegurando o **uso responsável das tecnologias**.

Os **órgãos do poder público** que estiverem **trabalhando com IA** devem:

1. **Informar com transparência:** os órgãos públicos devem comunicar à sociedade e aos órgãos de controle sobre projetos de IA, desde a fase de pesquisa até os resultados esperados.
2. **Evitar sobreposição de esforços:** se já existir um sistema com a mesma finalidade em uso, é preciso priorizar a integração e a cooperação, em vez de criar soluções duplicadas.
3. **Registrar e documentar:** todos os modelos de IA devem ser registrados em plataformas oficiais de gestão tecnológica do setor público, assegurando rastreabilidade, ética e responsabilidade no uso da inovação.

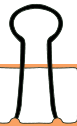

⚠ Tem mais:

- **Transparência pública:** os órgãos da administração pública devem **disponibilizar em seus portais oficiais informações sobre os sistemas de Inteligência Artificial que utilizam**.
- Isso inclui objetivos, áreas de aplicação e resultados esperados, garantindo clareza para a sociedade.

INTEGRAÇÃO DOS SISTEMAS

Dessa forma, qualquer cidadão pode acompanhar quais tecnologias estão em uso, fortalecendo a confiança, o controle social e a legitimidade das ações do setor público.



AS ADMINISTRAÇÕES PÚBLICAS DEVEM ADOPTAR **PADRÕES TÉCNICOS UNIFICADOS** PARA O DESENVOLVIMENTO DE **APIS, GARANTINDO INTEROPERABILIDADE, TRANSPARÊNCIA E SEGURANÇA ENTRE OS DIFERENTES SISTEMAS.**

DICA
CORREIO ELETRÔNICO III



**PROTOSCOLOS
DE E-MAIL I**

DIVERSOS PROTOSCOLOS DE E-MAIL SÃO UTILIZADOS PARA ENVIAR, RECEBER E GERENCIAR MENSAGENS ELETRÔNICAS.

vamos conhecer os mais cobrados nas provas?



SMTP (Simple Mail Transfer Protocol)

É o protocolo fundamental para o envio de e-mails.

- Uso: Usado para enviar e-mails de um cliente de e-mail ou servidor para um servidor de e-mail de destino.
- Função: Responsável por encaminhar mensagens para o servidor de destino.



POP3 (Post Office Protocol version 3)

É adequado para configurações onde você deseja baixar e armazenar e-mails localmente.

- Uso: Protocolo de recebimento de e-mail que permite que os usuários baixem mensagens do servidor de e-mail para seus clientes de e-mail.
- Função: As mensagens são geralmente baixadas e armazenadas localmente, e podem ser removidas do servidor, a menos que configurado de outra forma.



IMAP (Internet Message Access Protocol)

É ideal para cenários em que você deseja acessar seus e-mails de diferentes dispositivos sem perder a sincronização.

- Uso: Também é um protocolo de recebimento de e-mail, mas com uma abordagem diferente do POP3.
- Função: As mensagens permanecem no servidor e são sincronizadas com o cliente de e-mail, permitindo que os usuários gerenciem suas mensagens de várias plataformas.

→ clique aqui para conhecer o material completo

ASSISTENTE EM PREVIDÊNCIA

DICA

SISTEMAS DE UNIDADES DE MEDIDAS

TEOREMA DE PITÁGORAS

O Teorema de Pitágoras é um dos princípios fundamentais da geometria e **estabelece uma relação importante entre os comprimentos dos lados de um triângulo retângulo.**

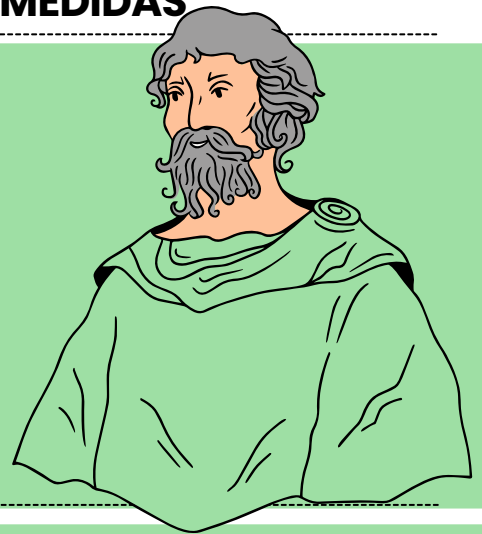

O TEOREMA AFIRMA O SEGUINTE:

Em um triângulo retângulo, **o quadrado da hipotenusa** (o lado oposto ao ângulo reto) **é igual à soma dos quadrados dos outros dois lados.**

Matematicamente, o teorema pode ser expresso da seguinte forma: **$a^2 + b^2 = c^2$**

Onde:

- **c** é o comprimento da hipotenusa.
- **a** e **b** são os comprimentos dos outros dois lados, chamados de catetos.

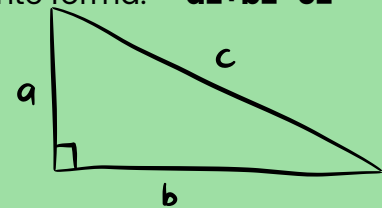

$$a^2 + b^2 = c^2$$



O Teorema de Pitágoras é frequentemente usado para resolver problemas envolvendo triângulos retângulos, **como o cálculo de comprimentos desconhecidos, a verificação da retitude de ângulos e a determinação de medidas em problemas práticos.**

EXEMPLO DA APLICAÇÃO DE PITÁGORAS

Observe na imagem que estamos lidando com um **triângulo isósceles, cujo comprimento da altura não é conhecido.** No entanto, ao traçarmos a altura no triângulo isósceles, percebemos que ela também é a mediana da base. Ao traçar a altura, a figura é dividida em dois triângulos retângulos.

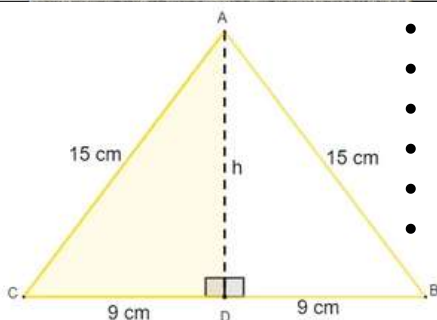

- $15^2 = 9^2 + h^2$
- $225 = 81 + h^2$
- $225 - 81 = h^2$
- $144 = h^2$
- $h^2 = 144$
- $h = \sqrt{144}$

$h = 12$

Conhecendo a altura $h=12\text{cm}$, e sabendo que a base mede 18cm , então agora é possível calcular a área:

$$A = \frac{b \cdot h}{2} \quad A = \frac{18 \cdot 12}{2} \quad A = \frac{216}{2}$$

$A = 108$

DICA

MATEMÁTICA BÁSICA

A porcentagem é uma maneira comum de expressar uma proporção ou fração em relação a 100.

O símbolo de porcentagem (%) é usado para representar uma quantidade como uma fração de 100. Por exemplo, 25% significa "25 em cada 100."

PORCENTAGEM

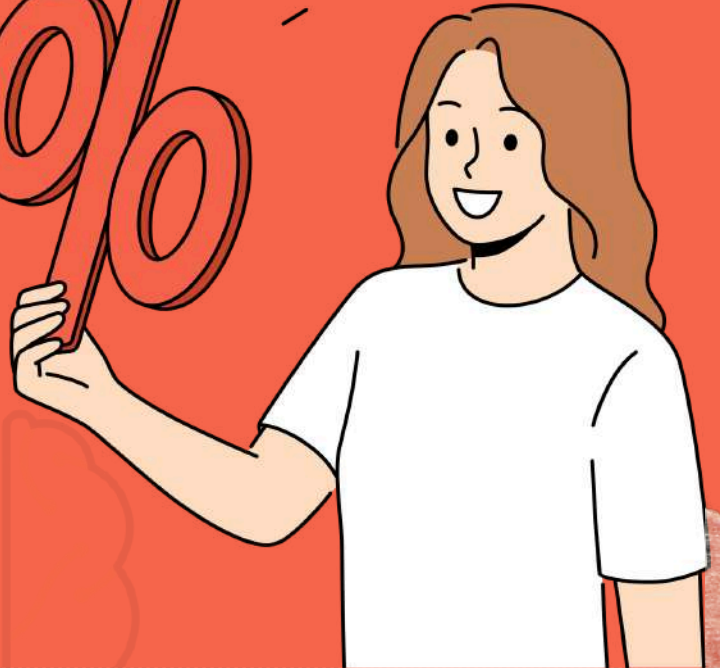

LEMBRE-SE!

50% é a metade de qualquer valor!

TAXA PERCENTUAL

1/100 = 0,01 = 1% 23/100 = 0,23 = 23% 25/100 = 0,25 = 25%

COMO FAZEMOS ESSE CÁLCULO?

32% DE 200 = 32/100 . 200 -> 6400 / 100 = 64

PORCENTAGEM DE AUMENTO E DESCONTO

Aumento 20% de R\$ 500,00

500 = 100%
100% + 20% = 120% = 1,2
1,2 X 500 = R\$ 600,00



Desconto 20% de R\$ 500,00

500 = 100%
100% - 20% = 80% = 0,8
0,8 X 500 = R\$ 400,00

DICA

MÍNIMO MÚLTIPLO COMUM (MMC) E O MÁXIMO DIVISOR COMUM (MDC)

MÍNIMO MÚLTIPLO COMUM (MMC)

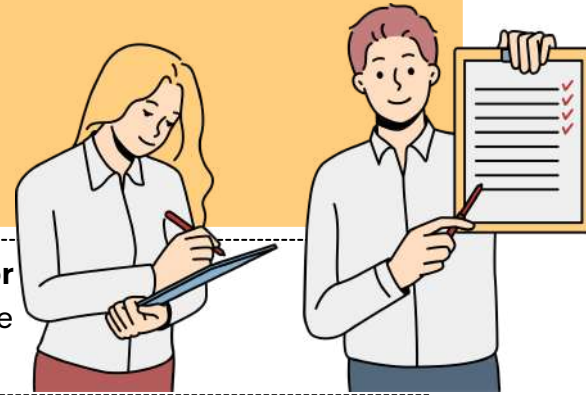

O Mínimo Múltiplo Comum (MMC) e o Máximo Divisor Comum (MDC) podem ser calculados simultaneamente através da decomposição em fatores primos.

O MMC É OBTIDO PELA MULTIPLICAÇÃO DE TODOS OS FATORES PRIMOS ENCONTRADOS.



1º PASSO: FATORAÇÃO DOS NÚMEROS

A fatoração consiste em representar um número como o produto de números primos, chamados fatores primos.

Exemplo:

$$4 = 2 \times 2 \text{ (forma fatorada)}$$

PASSO A PASSO DA FATORAÇÃO

Inicie **dividindo o número pelo menor número primo possível (2, 3, 5, 7...)**. Pegue o **quociente obtido e divida novamente pelo menor primo possível**. **Repita** o processo até o **resultado ser 1**.



2º PASSO – CÁLCULO DO MMC

A decomposição simultânea de dois números permite encontrar a **forma fatorada do mínimo múltiplo comum (MMC)** entre eles.

MMC (Mínimo Múltiplo Comum): usado para encontrar o **menor número que é múltiplo comum de dois ou mais números**.

Exemplo no dia a dia: Dois ônibus saíram da rodoviária juntos. Um faz o trajeto a cada 6 horas e o outro a cada 9 horas. Quando eles sairão juntos novamente?

MÍNIMO MÚLTIPLO COMUM (MMC)

IDEIA DE ENCONTRO FUTURO

$$\begin{array}{r|l} 6, 4 & 2 \\ 3, 2 & 2 \\ 1, 3 & 3 \\ 1, 1 & \hline & 18 \end{array}$$

$$m.m.c.(6, 9) = 18$$

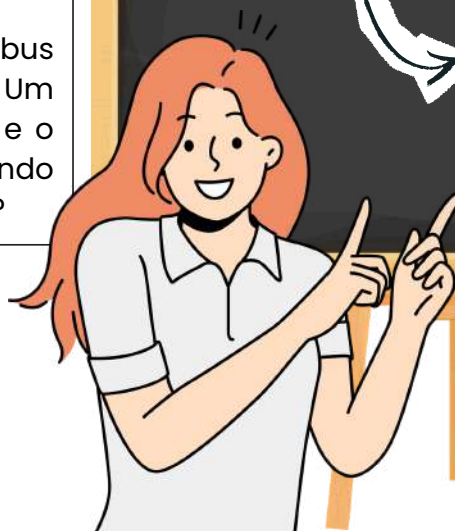

DICA

MATEMÁTICA FINANCEIRA

JUROS SIMPLES



No cálculo de juros simples, a **porcentagem do juro é calculada sempre sobre o valor principal emprestado (ou investido) durante um determinado período de tempo.**



Os juros simples são chamados "simples" **porque a porcentagem de juros é aplicada apenas ao valor principal**, e essa porcentagem permanece constante ao longo do tempo.

A FÓRMULA PARA CALCULAR JUROS SIMPLES É:

$$J = C \cdot i \cdot t$$

Handwritten annotations: 'JUROS A SEREM PAGOS' points to J, 'TAXA DE JUROS' points to i, 'CAPITAL INICIAL' points to C, and 'TEMPO' points to t.

Onde:

- **J** é o montante dos juros.
- **C** é o valor principal (ou o valor inicial emprestado ou investido).
- **i** é a taxa de juros por período, geralmente expressa como uma fração ou decimal.
- **t** é o tempo em que o dinheiro é emprestado ou investido, geralmente em anos.

EXEMPLO DE JUROS SIMPLES:

Suponha que você empreste R\$ 1.000 a uma taxa de juros simples de 5% ao ano durante 3 anos. O cálculo dos juros simples pode ser feito da seguinte forma:

$$J = C \times i \times t$$

Onde:

- C é o valor principal (R\$ 1.000).
- i é a taxa de juros por período (5% ou 0,05).
- t é o tempo em anos (3 anos).

Substituindo os valores na fórmula:

$$J = 1.000 \cdot 0,05 \cdot 3$$

$$J = 150$$

Portanto, os juros simples neste caso seriam de **R\$ 150.**

Para encontrar o **montante total ao final dos 3 anos**, somamos os juros ao principal:

$$M = C + J$$

$$M = 1.000 + 150$$

$$M = 1.150$$

Então, o montante total ao final de 3 anos será de **R\$ 1.150.**

DICA

MEDIDAS DE TENDÊNCIA CENTRAL

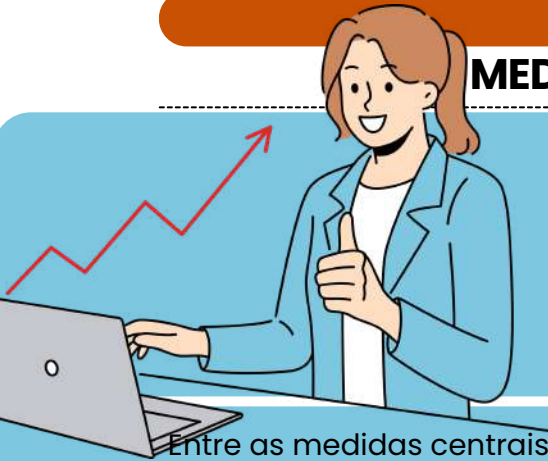

MÉDIA PONDERADA

o que é isso?

Entre as medidas centrais, a mais utilizada é a média. Existem vários tipos de média, mas as mais comuns são a **média aritmética simples** e a **média aritmética ponderada**.

Na média aritmética ponderada, são atribuídos **pesos para cada um dos valores**. Quanto **maior for o peso**, maior será a **influência daquele determinado dado** no valor da média aritmética ponderada.

Para calcular a média aritmética ponderada, utilizamos a fórmula:

$$\bar{x} = \frac{p_1 \cdot x_1 + p_2 \cdot x_2 + p_3 \cdot x_3 + \dots + p_n \cdot x_n}{p_1 + p_2 + p_3 + \dots + p_n}$$

Para calcular a média ponderada, calculamos o **produto de cada valor por seu respectivo peso** e, depois, calculamos a soma entre esses produtos e dividimos pela soma dos pesos.

- ✓ $p_1, p_2, p_3, \dots, p_n \longrightarrow$ Pesos
- ✓ $x_1, x_2, x_3, \dots, x_n \longrightarrow$ Valores do conjunto

EXEMPLO NA PRÁTICA:

Durante uma seleção de professores, a prova era dividida em algumas etapas, e cada uma delas tinha um peso. O candidato vencedor seria o que alcançasse maior nota. Vamos encontrar, então, o candidato que possui maior média.



- Prova de língua estrangeira \rightarrow **peso 1**
- Prova prática \rightarrow **peso 2**
- Prova específica da área \rightarrow **peso 3**
- Análise de currículo \rightarrow **peso 4**



OS CANDIDATOS ARMANDO E BELCHIOR TIVERAM AS SEGUINTE NOTAS:

CRITÉRIOS	AMANDO	BELCHIOR
LÍNGUA ESTRANGEIRA	10	6
PROVA PRÁTICA	9	7
PROVA ESPECÍFICA	8	8
ANÁLISE DE CURRÍCULO	7	10

Então, calcularemos as médias:

$$\bar{x}_A = \frac{1 \cdot 10 + 2 \cdot 9 + 3 \cdot 8 + 4 \cdot 7}{1 + 2 + 3 + 4}$$

$$\bar{x}_A = \frac{10 + 18 + 24 + 28}{10}$$

$$\bar{x}_A = \frac{80}{10}$$

$$\bar{x}_A = 8,0$$

$$\bar{x}_B = \frac{1 \cdot 6 + 2 \cdot 7 + 3 \cdot 8 + 4 \cdot 10}{1 + 2 + 3 + 4}$$

$$\bar{x}_B = \frac{6 + 14 + 24 + 40}{10}$$

$$\bar{x}_B = \frac{84}{10}$$

$$\bar{x}_B = 8,4$$

O CANDIDATO QUE POSSUI **MAIOR MÉDIA** É O BELCHIOR, LOGO ELE SERÁ CONTRATADO.



→ [clique aqui para conhecer o material completo](#)

PERITO E AUDITOR MÉDICO

DICA

LEI N° 8.080/1990 II



OBJETIVOS E ATRIBUIÇÕES SUS

Os objetivos estão relacionados à **promoção, proteção e recuperação da saúde**, bem como à abordagem ampliada da saúde que considera os fatores determinantes e condicionantes.

QUAIS SÃO ESSES OBJETIVOS?

Objetivo 1: Identificar e divulgar os **fatores determinantes da saúde**.

Objetivo 2: Formular uma **política econômica e social** que permita ao Estado prover as **ações e serviços de saúde**.

Objetivo 3: Assistir as pessoas por meio de **ações de promoção, proteção e recuperação da saúde, com ênfase nas ações preventivas**, embora sejam necessárias ações curativas.

curiosidade!

Q "ações preventivas" X

Essas ações têm como objetivo evitar o surgimento de doenças, lesões ou condições de saúde adversas. Elas são implementadas antes que um problema de saúde se desenvolva e visam reduzir fatores de risco ou exposição a situações prejudiciais.



curiosidade!

Q "ações curativas" X

As ações curativas estão relacionadas ao tratamento e à gestão de doenças, lesões ou condições de saúde já estabelecidas. Elas visam restaurar a saúde e aliviar os sintomas.



DICA

LEI N° 8.080/1990 XIII

DO SUBSISTEMA DE ATENDIMENTO E INTERNAÇÃO DOMICILIAR

Art. 19-I. No contexto do Sistema Único de Saúde, ficam oficialmente instituídos o **atendimento em domicílio** e a **internação em domicílio**.

O atendimento e a internação domiciliares apenas serão autorizados nos seguintes casos:

- **Mediante prescrição médica.**
- **Com o consentimento explícito do paciente e de sua família.**

COMO ISSO FUNCIONA?

No que diz respeito à **modalidade de assistência em atendimento e internação domiciliares**, são abrangidos principalmente os seguintes procedimentos:

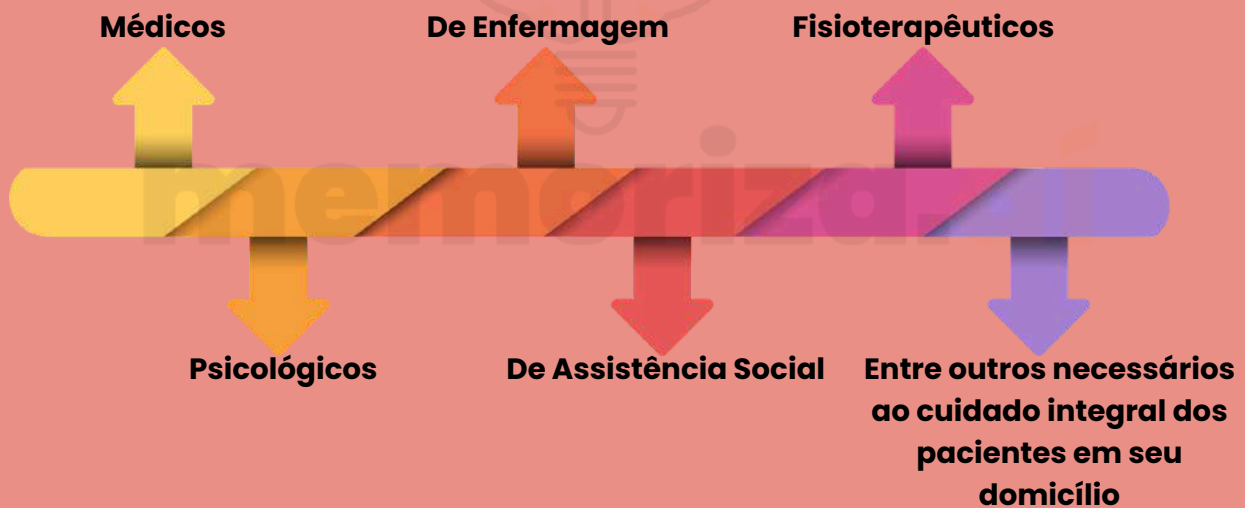

O **atendimento e a internação domiciliares** serão executados da seguinte maneira:

1 POR EQUIPES MULTIDISCIPLINARES

2 QUE ATUARÃO NOS NÍVEIS DA MEDICINA

3 PREVENTIVA, TERAPÊUTICA E REABILITADORA



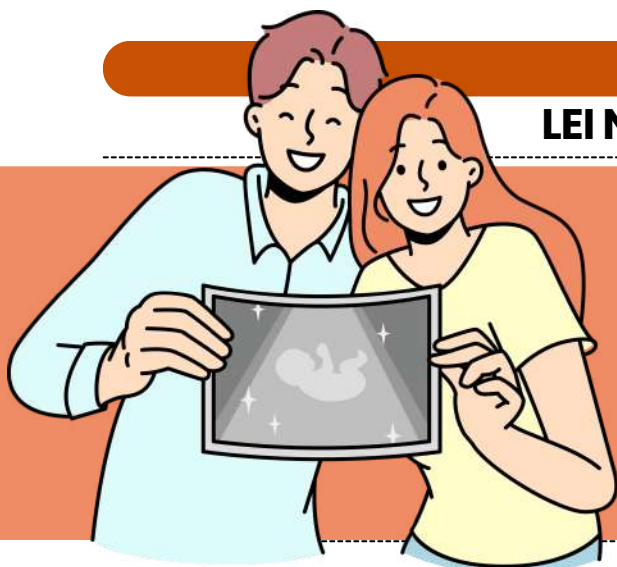

DICA

LEI N° 8.080/1990 XIII

DO SUBSISTEMA DE
ACOMPANHAMENTO
DURANTE O TRABALHO
DE PARTO, PARTO E
PÓS-PARTO IMEDIATO



Os serviços de saúde do Sistema Único de Saúde - SUS, seja na rede própria ou conveniada, são obrigados a autorizar a presença de acompanhante junto à gestante durante o parto.

De 1 (um)
acompanhante
durante todo
período de:

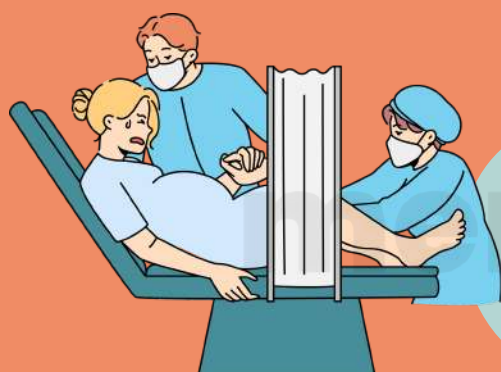

Parto

Trabalho de
parto



Pós-parto
imediato



COMO ISSO FUNCIONA?

A lei determina que a **parturiente** escolha uma pessoa para acompanhá-la durante o parto.

As medidas para garantir o cumprimento dessa lei serão especificadas em um **regulamento elaborado pelo órgão competente do Poder Executivo**.

Todos os hospitais no país **devem manter um aviso visível sobre esse direito**.

DICA

CÓDIGO DE ÉTICA MÉDICA

DIREITOS DOS MÉDICOS

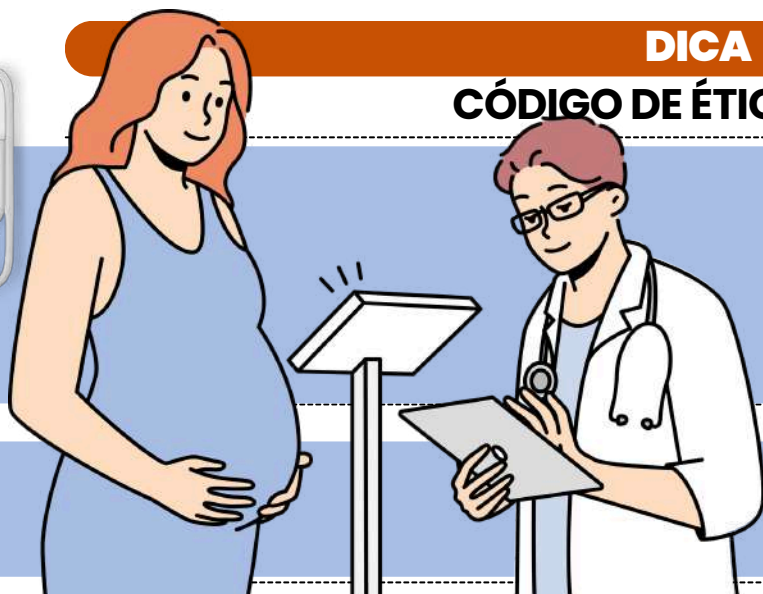

Direito de internar e assistir pacientes!

O médico tem o direito de **internar** e **atender** pacientes em **hospitais públicos** ou **privados**, mesmo que **não faça parte do corpo clínico**, desde que siga as normas técnicas aprovadas pelo Conselho Regional de Medicina.

Direito a desagravo público!

Se o médico for **atingido** em sua **honra** no exercício da profissão, ele pode solicitar **desagravo público** ao Conselho Regional de Medicina.

Controle sobre o tempo dedicado ao paciente!

O médico tem **autonomia** para decidir quanto **tempo** deve ser dedicado ao paciente, levando em consideração sua **experiência** e **capacidades**, sem permitir que a sobrecarga de trabalho prejudique sua atuação.



Liberdade de consciência!

O médico tem o **direito** de **recusar-se a realizar atos médicos** que, mesmo permitidos por lei, contrariem sua consciência.

10 Honorários justos!

O médico tem o direito de estabelecer seus **honorários de forma justa**, de acordo com sua especialidade e dedicação.



Acessibilidade para médicos com deficiência!

Médicos com **deficiência** ou **doença** têm o direito de exercer a profissão **dentro de suas capacidades**, sem discriminação, desde que a segurança dos pacientes seja garantida.

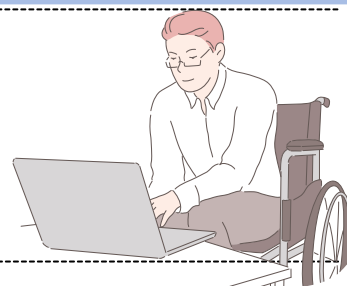

DICA

CÓDIGO DE ÉTICA MÉDICA

RESPONSABILIDADE
PROFISSIONAL



Os médicos possuem **responsabilidades éticas** e **legais** que visam **proteger pacientes** e assegurar a prática correta da medicina.

- **Evitar danos ao paciente**
- O médico não pode, por **ação** ou **omissão**, causar danos caracterizáveis como **imperícia**, **imprudência** ou **negligência**. A **responsabilidade médica é pessoal** e não pode ser presumida.
- **Delegar somente o que for permitido**
- É **vedado** delegar a outros profissionais atos ou **atribuições exclusivas** da medicina.
- **Assumir a responsabilidade pelos procedimentos indicados**
- O médico deve **assumir a responsabilidade** por qualquer procedimento que tenha indicado ou do qual participou, mesmo em equipe.



Não fugir das responsabilidades

É proibido:

- Assumir responsabilidade por **atos médicos** que **não praticou** ou **não participou**.
- Atribuir **insucessos** a **terceiros** ou a **circunstâncias ocasionais**, salvo com comprovação.

É **VEDADO FALTAR** OU **ABANDONAR PLANTÕES SEM SUBSTITUTO**, EXCETO EM CASOS DE JUSTO

O MÉDICO **NÃO PODE DEIXAR DE ATENDER** EM SETORES DE **URGÊNCIA** E **EMERGÊNCIA** QUANDO FOR SUA **OBRIGAÇÃO**, MESMO RESPALDADO POR DECISÕES DA CATEGORIA.

O **AFASTAMENTO DAS ATIVIDADES** PROFISSIONAIS REQUER DEIXAR **OUTRO MÉDICO RESPONSÁVEL** PELOS PACIENTES **INTERNADOS** OU EM **ESTADO GRAVE**.

É **PROIBIDO ACUMPLIAR-SE** COM QUEM EXERCE A MEDICINA **ILEGALMENTE** OU COM INSTITUIÇÕES QUE PRATICAM ATOS **ILÍCITOS**.

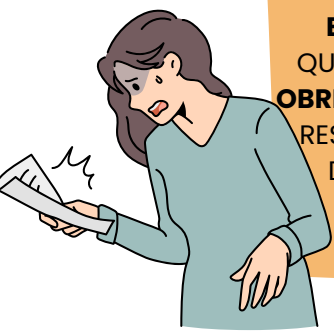

DICA

CÓDIGO DE ÉTICA MÉDICA

SIGILO
PROFISSIONAL

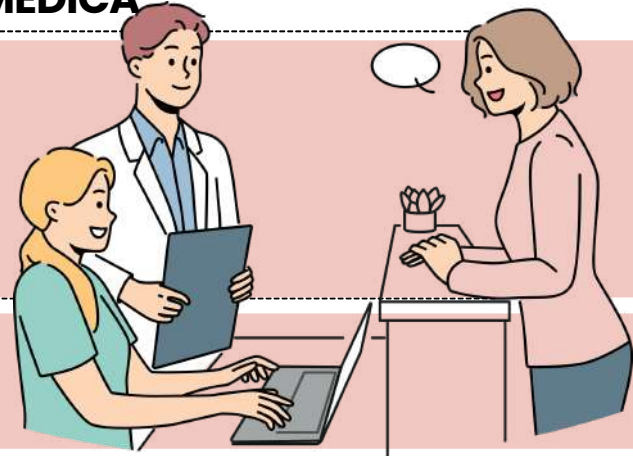

O sigilo profissional é um dos pilares éticos mais importantes da medicina! Ele garante que as informações dos pacientes sejam mantidas em confidencialidade

QUANDO O MÉDICO NÃO PODE REVELAR INFORMAÇÕES ✗

O médico NÃO pode divulgar qualquer fato obtido durante o atendimento, salvo em três situações específicas:

Motivo justo: Quando o silêncio coloca em risco a vida ou saúde de alguém.

Dever legal: Quando há uma determinação da lei ou da justiça.

Consentimento do paciente: Desde que seja por escrito 📝.

MESMO QUE O FATO JÁ SEJA PÚBLICO OU QUE O PACIENTE TENHA FALECIDO, O SIGILO CONTINUA VALENDO!

Casos Especiais 🧑🏻‍🤝‍🧑🏻

- 🧒 Crianças e adolescentes (Art. 74):

O médico deve manter o sigilo, mesmo em relação aos pais ou responsáveis, se o paciente tiver capacidade de discernimento.

- **Exceção:** Quando o silêncio pode causar algum dano ao paciente.

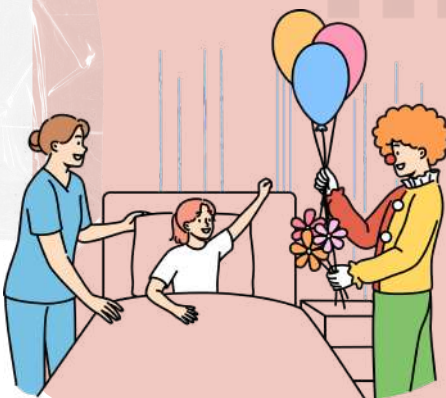

- 🏢 **Trabalhadores (Art. 76):**

Informações obtidas em exames ocupacionais não podem ser divulgadas, nem mesmo para empresas.

- **Exceção:** Se o silêncio colocar em risco a saúde dos funcionários ou da comunidade.

- 🕒 **Empresas seguradoras (Art. 77):**

Detalhes adicionais sobre a morte do paciente só podem ser fornecidos com autorização expressa do representante legal.

PROIBIDO MOSTRAR PACIENTES IDENTIFICÁVEIS EM ANÚNCIOS, PALESTRAS OU REDES SOCIAIS, MESMO COM AUTORIZAÇÃO!

O SIGILO SÓ PODE SER QUEBRADO EM CASOS DE:

- ✓ **MOTIVO JUSTO** (EXEMPLO: RISCO DE VIDA).
- ✓ **DEVER LEGAL** (DETERMINAÇÃO DA JUSTIÇA).
- ✓ **CONSENTIMENTO POR ESCRITO DO PACIENTE.**

DURANTE INVESTIGAÇÕES CRIMINAIS, O MÉDICO DEVE COMPARECER ÀS **AUTORIDADES**, MAS DECLARAR QUE ESTÁ **IMPEDIDO DE REVELAR SEGREDOS** QUE POSSAM PREJUDICAR O PACIENTE.

DICA

CÓDIGO DE ÉTICA MÉDICA

REGRAS DE AUDITORIA E PERÍCIA MÉDICA



O médico **não pode assinar laudos periciais, auditoriais ou médico-legais** sem ter realizado pessoalmente o exame.

O médico **não pode ser perito ou auditor** em casos que envolvam:

- Seu **próprio paciente**.
- Pessoas de sua **família**.
- Relações que possam **influenciar** sua avaliação.
- **Empresas** onde **trabalhe** ou **tenha trabalhado**.

Ao atuar como auditor, perito ou assistente técnico, o médico deve:

- Evitar **intervir** nos **atos profissionais** de outro médico.
- Reservar suas observações para o **relatório** (nunca discutir na presença do examinado).

É **proibido** realizar **exames médico-periciais** (como corpo de delito) em locais como:

- Delegacias de polícia 🚓.
- Unidades militares.
- Casas de detenção e presídios.

Não é permitido aceitar **pagamentos** ou **gratificações** baseados em:

- Valores glosados 💰.
- Sucesso da causa vinculada ao exame.

O MÉDICO **NÃO** PODE **ALTERAR** OU **PROIBIR** TRATAMENTOS JÁ **INSTITUÍDOS**, EXCETO EM CASOS **DE:**

- **URGÊNCIA** OU **EMERGÊNCIA** 🚑.
 - **PERIGO IMINENTE DE MORTE**.
- NESSES CASOS, O FATO DEVE SER COMUNICADO **POR ESCRITO** AO MÉDICO ASSISTENTE.



O MÉDICO DEVE:

- MANTER **ISENÇÃO** ABSOLUTA.
- **NÃO** ULTRAPASSAR OS LIMITES DE SUAS **ATRIBUIÇÕES** OU **COMPETÊNCIA**.

ATENÇÃO: O MÉDICO TEM DIREITO À **JUSTA REMUNERAÇÃO** PELO **EXAME PERICIAL**. 💰



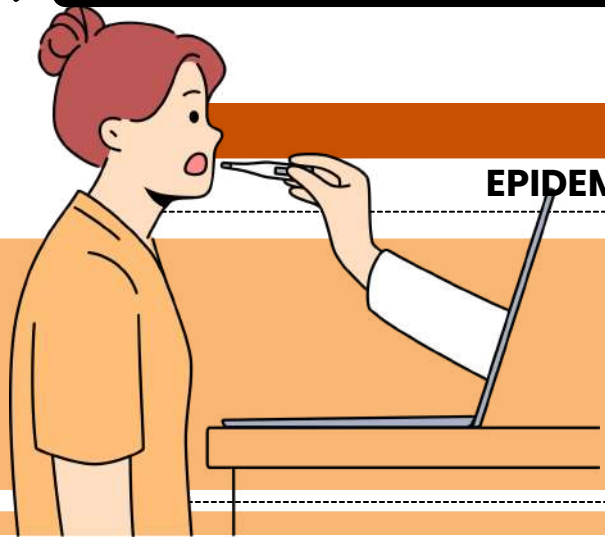

DICA

EPIDEMIOLOGIA DAS DOENÇAS

HIV E AIDS: NÃO CONFUNDA!



Você já deve ter ouvido falar de HIV e AIDS na mesma frase, mas olha só: **não são a mesma coisa!** Apesar de estarem relacionadas, é super importante entender a diferença entre elas.

H
I
V

Primeiro, **HIV é um vírus**, daqueles que atacam o **sistema imunológico** e deixam o corpo mais **frágil**. Basicamente, ele bagunça as **defesas** do nosso corpo.

- Ah, e HIV significa **vírus da imunodeficiência humana**, ou seja, o vírus que pode levar à AIDS.

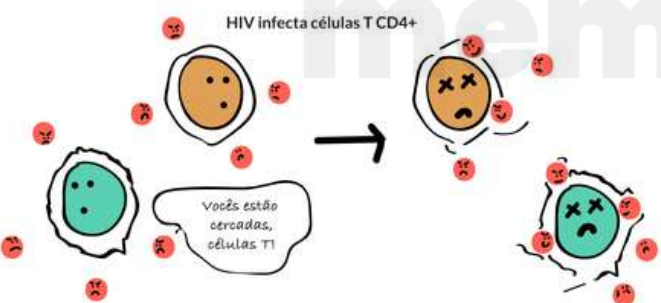
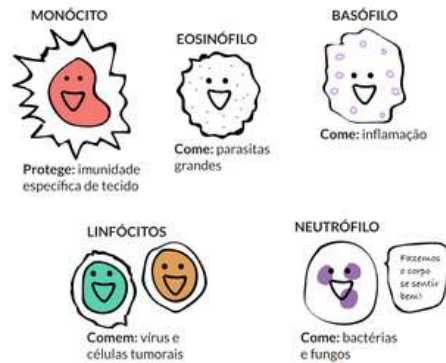

Já a **AIDS** é um **combo de doenças** que aparece porque o HIV **enfraquece o sistema imunológico**. O nome completo é **síndrome da imunodeficiência adquirida**, e acontece quando o corpo não consegue mais se defender bem de outras infecções.

- É tipo um **efeito dominó** que começa com o HIV.

A
I
D
S

como o hiv funciona no corpo?

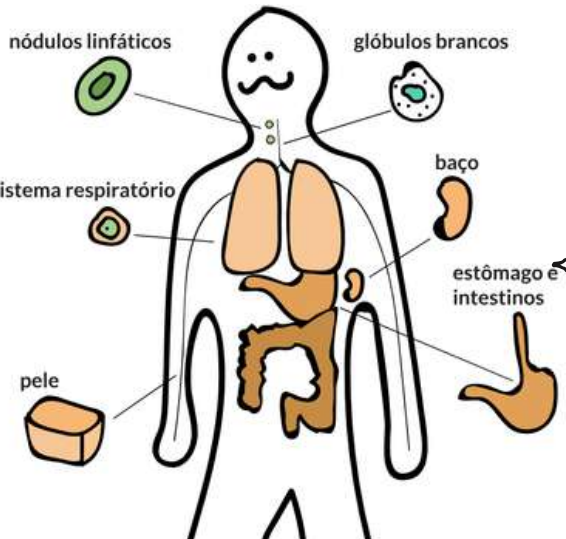

BOM, UM VÍRUS, COMO O HIV, É UMA "**CRATURINHA**" QUE SÓ CONSEGUE SE **MULTIPLICAR** QUANDO **INVADE CÉLULAS VIVAS**. E NO CASO DO HIV, ELE ADORA ATACAR AS **CÉLULAS DO SISTEMA IMUNOLÓGICO**.

NOSSO **SISTEMA IMUNOLÓGICO** É UMA EQUIPE PODEROSA DE DEFESA, COMPOSTA POR ÓRGÃOS, TECIDOS E CÉLULAS BRANCAS DO SANGUE (OS FAMOSOS GLÓBULOS BRANCOS). ESSAS CÉLULAS BRANCAS SÃO PRODUZIDAS NA MEDULA ÓSSEA E VIAJAM PELO CORPO, INDO PARA LUGARES COMO OS LINFONODOS, BAÇO, TIMO, E TAMBÉM CIRCULANDO NO SANGUE, SEMPRE PRONTOS PARA BARRAR GERMES E IMPEDIR QUE ELES CRESÇAM E CAUSEM PROBLEMAS.

Quando o **HIV entra em cena**, ele **desorganiza** tudo, deixando o **sistema imunológico bagunçado** e, com isso, o **corpo fica vulnerável** a várias **doenças**.

DICA

EMERGÊNCIAS CLÍNICAS

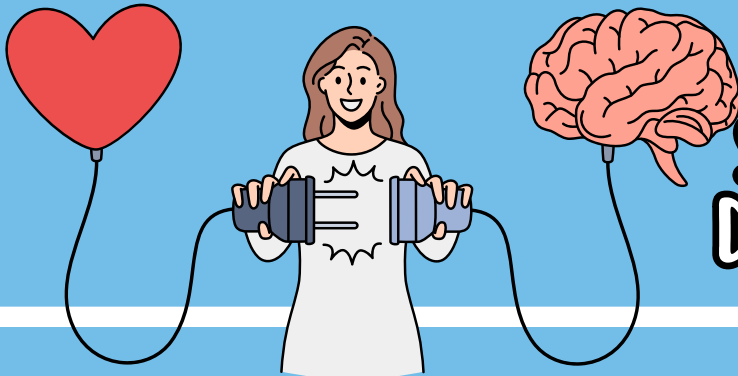

SUORTE AVANÇADO DE VIDA (SAV - ACLS)

O Suporte Avançado de Vida inclui **manobras mais complexas**, realizadas por profissionais treinados.

Ritmos de PCR e Conduta

Ritmos chocáveis (FV e TVSP) → Desfibrilar + RCP + Adrenalina + Amiodarona.

Ritmos não chocáveis (Assistolia e AESP) → RCP + Adrenalina a cada 3-5 min. 🕒

DROGAS UTILIZADAS NO ACLS

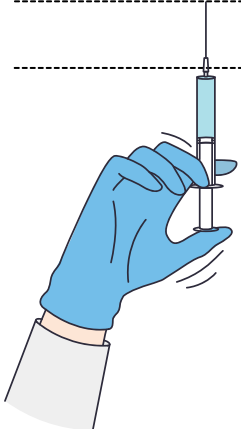

- ♦ **Adrenalina (1 mg IV a cada 3-5 min)** → Potente vasoconstritor, essencial para aumentar a perfusão cerebral e cardíaca.
- ♦ **Amiodarona (300 mg IV na 1ª dose, 150 mg na 2ª dose)** → Usada em FV/TVSP refratária ao choque.
- ♦ **Lidocaína (100 mg IV)** → Alternativa à Amiodarona.
- ♦ **Bicarbonato de Sódio (1 mEq/kg IV)** → Indicado em acidose metabólica grave.

REVERSÃO E CUIDADOS PÓS-PCR

Caso o paciente retorne à **circulação espontânea** (ROSC), são necessárias medidas para evitar nova PCR:

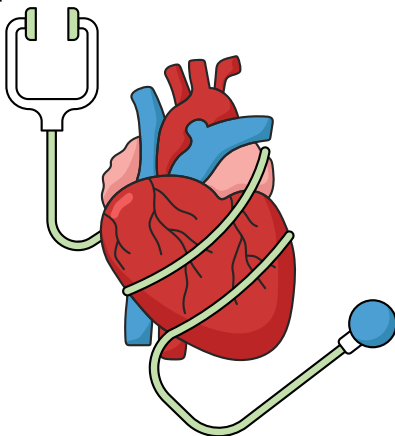

✓ **Monitorização contínua** (ECG, oximetria, capnografia).



✓ **Controle da temperatura** (evitar febre, podendo ser feita hipotermia terapêutica).



✓ **Investigação da causa e tratamento** definitivo.

DICA

EMERGÊNCIAS CLÍNICAS



ESCALA DE COMA DE GLASGOW (ECG)

A Escala de Coma de Glasgow (ECG) é um instrumento de **avaliação neurológica** que mede o **nível de consciência** de um paciente. É utilizada para detectar alterações **oculares, verbais e motoras**.

A avaliação faz-se através da sua **reatividade perante determinados estímulos**, em que são observados 4 parâmetros: **abertura ocular, reação motora, resposta verbal e resposta pupilar**.

Como é calculada?

- A ECG É CALCULADA **SOMANDO OS PONTOS** ATRIBUÍDOS A CADA UMA DAS AVALIAÇÕES
- A PONTUAÇÃO VARIA DE **3 A 15**
- A PONTUAÇÃO INDICA O **NÍVEL DE LESÃO CEREBRAL** DO PACIENTE

ABERTURA OCULAR (E)

Espontânea	4
A voz	3
A dor	2
Nenhuma	1

RESPOSTA VERBAL (V)

Orientada	5
Confusa	4
Palavras inapropriadas	3
Palavras incompreensíveis	2
Nenhuma	1

RESPOSTA MOTORA

Obedece comandos	6
Localiza dor	5
Mov. de retirada	4
Flexão anormal	3
Extensão anormal	2
Nenhuma	1

RESPOSTA PUPILAR

Nenhuma	0
Apenas uma reage a luz	-1
Reação bilateral a luz	-2



O valor de **resposta pupilar** deve **ser subtraído do total**.

O **grau de lesão** de acordo com a **pontuação** é:

- **Entre 13 e 15:** leve;
- **Entre 9 e 12:** moderada;
- **Entre 3 e 8:** grave;
- **Menor que 3:** coma.



DICA

EMERGÊNCIAS CLÍNICAS

MENINGITE: INFLAMAÇÃO DAS MENINGES

A meningite é a **inflamação das meninges**, as membranas que envolvem o cérebro e a medula espinhal. Pode ser causada por diferentes agentes, incluindo **bactérias, vírus, fungos e parasitas**.

 *sinais de alerta!*

A meningite é uma **emergência médica grave** que exige **diagnóstico rápido e tratamento imediato**.

Sintomas típicos incluem:

- Febre alta (geralmente repentina).
- Dor de cabeça intensa.
- Rigidez no pescoço (dificuldade para mover o pescoço devido à dor).
- Náuseas e vômitos.
- Confusão mental ou alteração do nível de consciência.

O QUE FAZER AO SUSPEITAR DE MENINGITE?

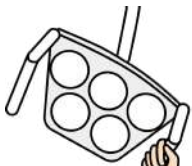

Punção lombar: Para coleta de **líquido cefalorraquidiano (LCR)** e análise de possíveis microorganismos.

Exames laboratoriais: Para identificar se a causa é **bacteriana, viral ou fúngica**.



⚠ Mito! A meningite **não afeta o parênquima cerebral** (isso ocorre na encefalite). A meningite envolve as **membranas** que revestem o cérebro, não o próprio tecido cerebral.

- O **sinal de Brudzinski** é clássico da **meningite** que consiste no **levantamento involuntário das pernas** em **irritação meníngea** quando levantada a cabeça do paciente.
- O **Sinal de Kernig**, também está relacionado a **meningite**, para pesquisar o sinal de Kernig, com o paciente em decúbito dorsal, o examinador flete a coxa do paciente sobre o quadril em 90° e em seguida procura estender a perna sobre a coxa. Se há **irritação radicular** nota-se contratura dos músculos posteriores da coxa que causa dor e impede a conclusão da manobra.

DICA

EMERGÊNCIAS CLÍNICAS

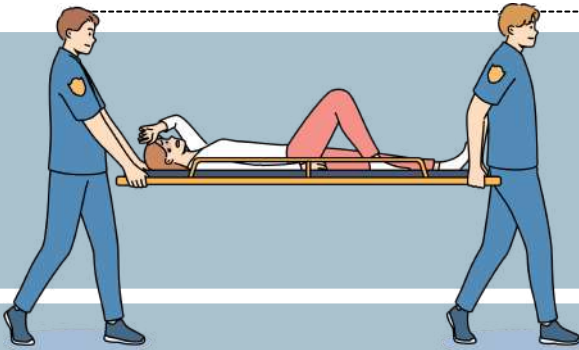

HIPERTENSÃO INTRACRANIANA (HIC)

A hipertensão intracraniana ocorre quando há um **aumento da pressão dentro do crânio**, podendo ser causada por tumores, infecções, sangramentos ou AVCs extensos.

 *sinais clássicos!*

O aumento da pressão no cérebro pode ser fatal se não tratado adequadamente.

Sintomas comuns incluem:

- Dor de cabeça progressiva, que piora com o tempo.
- Vômitos em jato (sem náuseas anteriores).
- Alterações visuais, como edema de papila (inchaço no fundo de olho).
- Sonolência e rebaixamento do nível de consciência.
- **Tríade de Cushing:** Aumento da pressão arterial, bradicardia (diminuição da frequência cardíaca) e respiração irregular.







O QUE FAZER AO SUSPEITAR DE HIC?



Monitoramento da pressão intracraniana com equipamentos especializados.

Tomografia de crânio ou **ressonância magnética** para avaliar a causa subjacente

PRINCIPAIS INTERVENÇÕES NO MANEJO DA HIPERTENSÃO INTRACRANIANA

- **Controle da Temperatura**  : A febre pode piorar a HIC, pois aumenta o metabolismo cerebral e a produção de dióxido de carbono, o que pode vasodilatar os vasos sanguíneos cerebrais e aumentar a pressão intracraniana.
- **Elevação da Cabeceira do Leito a 30 Graus**  : Manter a cabeceira do leito a cerca de 30 graus favorece a drenagem do sangue do cérebro, ajudando a reduzir a pressão intracraniana.
- **Sedação e Analgesia**  : Pacientes com HIC podem ter agitação, dor e ansiedade, o que pode aumentar a pressão intracraniana. A sedação e analgesia adequadas são fundamentais para controlar esses sintomas.
- **Drenagem Liquórica**  : Quando a pressão intracraniana não responde a outras medidas, a drenagem liquórica pode ser indicada. Ela consiste em remover o excesso de líquido (líquido cerebrospinal) para aliviar a pressão.
- **Monitoramento Contínuo da PIC (Pressão Intracraniana)**  : Monitorar a pressão intracraniana constantemente é essencial para ajustar o tratamento conforme a necessidade. A PIC pode ser medida com sensores intracranianos implantáveis.



DICA

TRANSTORNOS PSIQUIÁTRICOS ASSOCIADOS AO USO DE ÁLCOOL E AO USO DE MÚLTIPLAS DROGAS E DE OUTRAS SUBSTÂNCIAS PSICOATIVAS

TRANSTORNOS PSIQUIÁTRICOS ASSOCIADOS AO USO DE ÁLCOOL E DROGAS

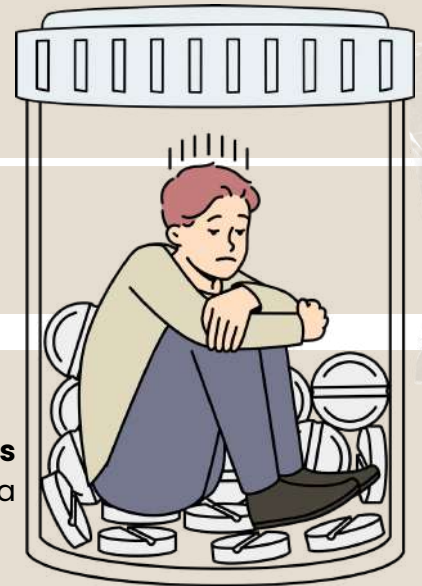

O QUE SÃO?

Esses transtornos ocorrem quando o **uso de substâncias psicoativas** (álcool, drogas ilícitas, medicamentos) leva a **alterações no comportamento** e na **saúde mental**.

01 **TRANSTORNO DEPRESSIVO**
relacionado ao uso de álcool

02 **PSICOSE**
induzida por substâncias

03 **TRANSTORNO DE ANSIEDADE**
por abstinência de benzodiazepínicos

04 **DELÍRIO ALCOÓLICO**
(delirium tremens)

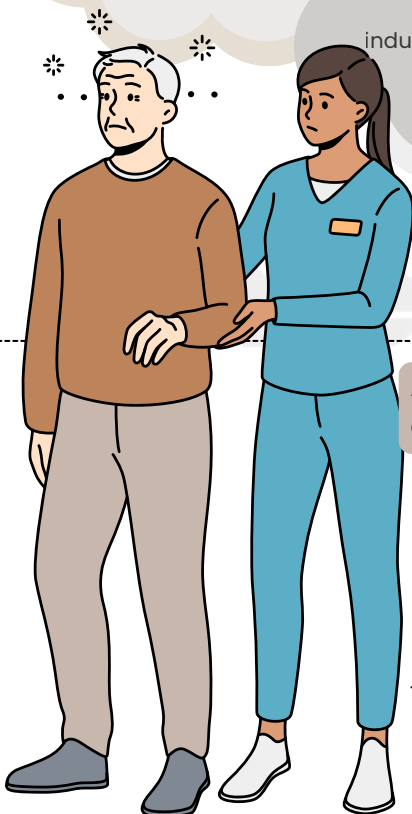

A **intervenção precoce** é crucial, pois a dependência química pode agravar os **transtornos psiquiátricos**.

! PRINCIPAIS SINTOMAS:

- alucinações (visuais ou auditivas)
- delírios (ex: perseguição ou grandeza)
- alterações graves de humor (depressão ou euforia)
- agitação, ansiedade intensa ou apatia
- prejuízo na memória, atenção e julgamento

🎯 DICA DE PROVA (PEGADINHA CLÁSSICA):

Nem todo **transtorno mental** em usuário de drogas é **induzido pela substância!** A banca pode tentar confundir com **comorbidade psiquiátrica pré-existente**. Fique atento ao **critério temporal da substância** em relação ao surgimento dos sintomas.

DICA

TRANSTORNO BIPOLAR, EPISÓDIO DEPRESSIVO, TRANSTORNO DO HUMOR, TRANSTORNO DISTÍMICO

TRANSTORNO BIPOLAR, EPISÓDIO DEPRESSIVO, TRANSTORNOS DO HUMOR E DISTIMIA

Transtornos do humor são **alterações persistentes** no **estado emocional** do indivíduo, podendo envolver fases de depressão, euforia ou ambos. São condições clínicas que afetam diretamente o funcionamento social, profissional e pessoal.

transtorno bipolar:
marcada por **episódios alternados** de **mania** (ou hipomania) e **depressão**.



FASE MANIACA:

euforia excessiva, autoestima inflada, impulsividade, insônia e agitação.

FASE DEPRESSIVA:

tristeza profunda, apatia, lentidão motora e ideação suicida.

EPISÓDIO DEPRESSIVO MAIOR:

estado de humor deprimido intenso, com perda de interesse, prazer, energia e alterações no sono e apetite. Pode ocorrer **isoladamente** ou **dentro de outros transtornos** (como o bipolar).

TRANSTORNO DISTÍMICO (DISTIMIA):

humor depressivo leve, mas contínuo, por pelo menos dois anos. Os sintomas são **menos intensos** que na depressão maior, mas duradouros, com grande **impacto funcional**.

- **BIPOLAR (MANIA)**
agitação, fala acelerada, ideias grandiosas, impulsividade
- **BIPOLAR (DEPRESSÃO)**
tristeza, desesperança, falta de energia, retraimento
- **DISTIMIA**
cansaço crônico, desânimo, baixa autoestima, irritabilidade
- **EPISÓDIO DEPRESSIVO**
choro fácil, anedonia (falta de prazer), culpa, alterações no sono



- **transtorno bipolar:** estabilizadores de humor (ex: lítio, valproato), antipsicóticos atípicos e, com cautela, antidepressivos (pois podem desencadear mania).
- **depressão e distimia:** psicoterapia (TCC é a mais usada) + antidepressivos (ISRS como fluoxetina, sertralina).
- **monitoramento constante:** é essencial para prevenir recaídas e ajustar medicação conforme resposta clínica.

TRATAMENTO INDICADO

🎯 DICA DE PROVA (PEGADINHA CLÁSSICA):

A banca pode sugerir que **depressão** e **mania** acontecem ao mesmo tempo no transtorno bipolar – cuidado! Isso é um **episódio misto**, que ocorre em alguns casos, mas o mais comum é a alternância entre os polos.

Outra pegadinha clássica: distimia não é **sinônimo** de depressão leve! É um quadro crônico, que pode durar anos, exigindo manejo específico.

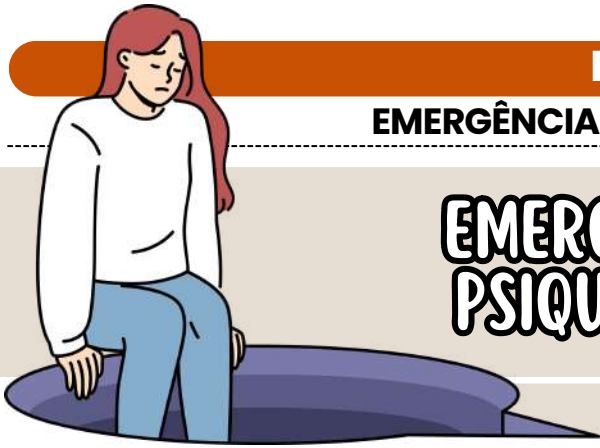

DICA

EMERGÊNCIAS EM PSIQUIATRIA

EMERGÊNCIAS EM PSIQUIATRIA

⚠️ sinais de alerta que indicam emergência:

discurso desconexo
com conteúdo
persecutório ou místico

isolamento
social abrupto

recusa total de
alimentação ou
medicação por delírio

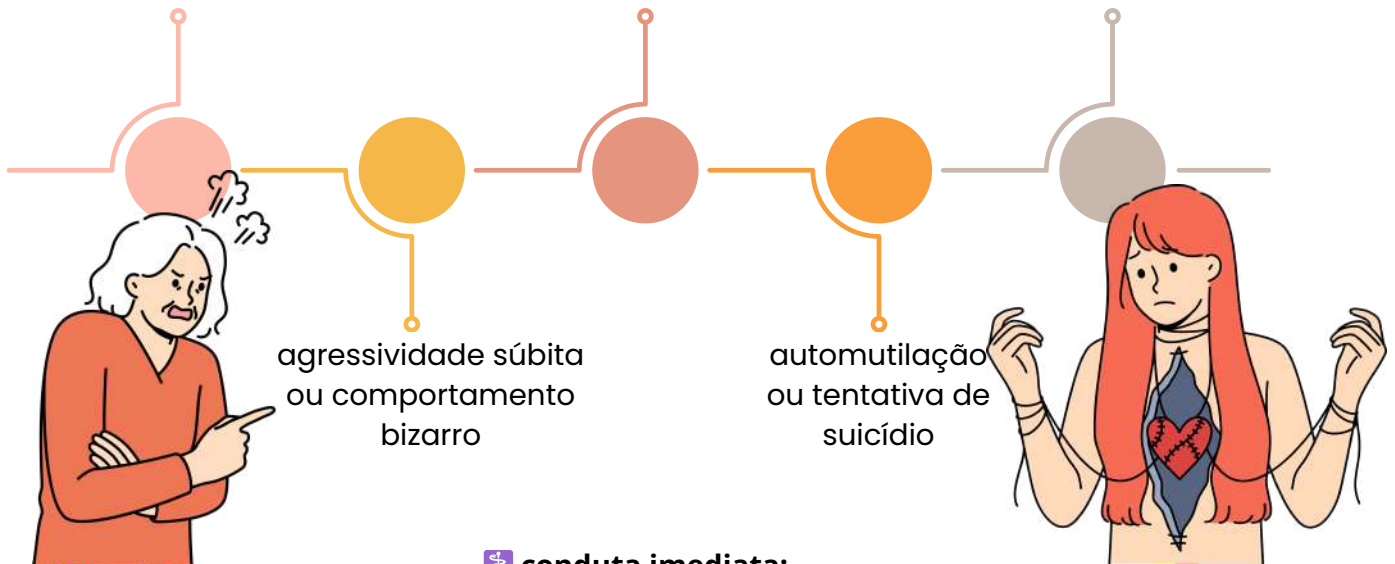

🚑 conduta imediata:

- manter o ambiente seguro, retirando objetos **cortantes** ou **perigosos**
- acionar **apoio multiprofissional** (médico, enfermeiro, psicólogo, segurança)
- abordagem **calma, empática** e **não confrontadora**
- em casos **graves**, pode ser necessário o **uso de contenção medicamentosa e/ou física** (sempre com justificativa técnica e ética)

🎯 DICA DE PROVA (ATENÇÃO MÁXIMA):

- A banca pode tentar induzir o erro sugerindo que todas as situações de **sofrimento emocional** são **emergências** — **não são**. A emergência exige risco **imediate de dano físico** ou **psíquico**.
- **Suicídio** sempre é **risco real**, mesmo quando o paciente parece calmo. Toda verbalização de morte deve ser levada a sério.
- A **contenção física** só deve ser usada em **último caso**, com justificativa clínica e sob supervisão profissional.

DICA

MANEJO INICIAL DO INFARTO

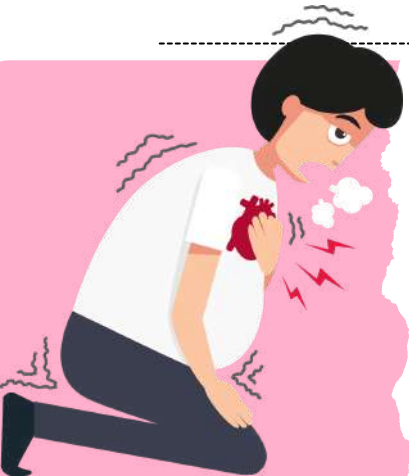

MONA-B, CONTRAINDICAÇÕES E TROMBÓLISE



O manejo inicial do infarto exige **rapidez**, **identificação do quadro** e **conhecimento** das condutas fundamentais. Essa base permite decisões seguras nos primeiros minutos, quando o prognóstico é definido.

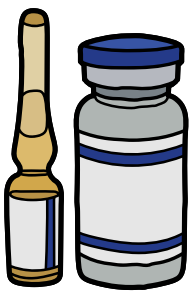

A aplicação do protocolo **MONA-B** aparece como etapa essencial porque envolve medidas usadas nos **primeiros minutos do infarto**, priorizando **analgesia**, **oxigênio** quando indicado e **controle da dor**. Esse conjunto busca estabilizar o paciente rapidamente enquanto se confirma o diagnóstico eletrocardiográfico.

A análise das **contraindicações** mostra como o manejo inicial do infarto exige **cautela**, principalmente quando se considera **nitratos**, **betabloqueadores** ou **trombólise**. Essa avaliação protege o paciente de complicações graves, evitando intervenções que possam piorar o quadro clínico.



Medicação trombolítica



A discussão sobre a **trombólise** reforça que sua **eficácia** depende da janela terapêutica, especialmente nas primeiras horas de evolução do infarto.

Trombo (coágulo)



Essa abordagem busca **restaurar o fluxo** coronariano antes que o dano miocárdico se torne irreversível.

Cateter

Risco, monitorização e encaminhamento

A etapa de **monitorização contínua** destaca que pacientes com manejo inicial do infarto precisam de **avaliação elétrica constante** e **vigilância hemodinâmica**. Essa conduta reduz riscos, identifica instabilidade precoce e prepara para terapias avançadas em centros especializados.

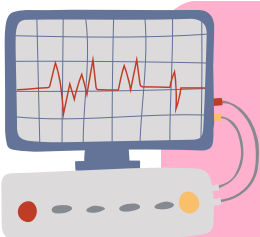

→ clique aqui para conhecer o material completo

ANALISTA EM PREVIDÊNCIA – DIREITO

DICA

CONSOLIDAÇÃO DAS LEIS DO TRABALHO – DECRETO-LEI Nº 5.452/1943

JUSTIÇA DO TRABALHO

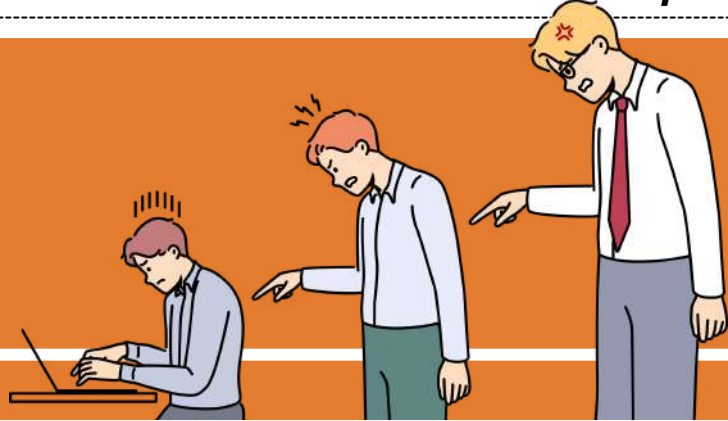

Os conflitos entre **empregadores** e **empregados**, bem como entre **trabalhadores avulsos** e seus **contratantes**, em **atividades regidas pela legislação trabalhista**, serão resolvidos pela **Justiça do Trabalho**, conforme as diretrizes estabelecidas no Título e nas normas do processo trabalhista.

O serviço da Justiça do Trabalho é semelhante a um convite que **não** pode ser **recusado**: é de extrema **importância** e **obrigatoriedade**.

- Nenhum indivíduo pode se **isentar**, exceto em **situações** que **justifiquem** uma **justificativa** tão convincente que até mesmo o juiz se emocionaria.
- Os **órgãos da Justiça do Trabalho** operarão de maneira coordenada, em **regime de colaboração mútua**, sob a liderança do presidente do Tribunal Superior do Trabalho.

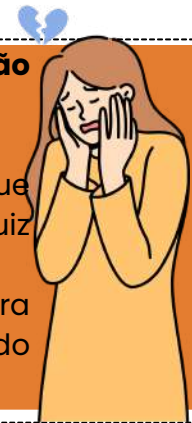

AS QUESTÕES SOBRE **PREVIDÊNCIA SOCIAL** VÃO PARA OS ESPECIALISTAS DO CAPÍTULO V DESTE TÍTULO E A LEGISLAÇÃO DE SEGURO SOCIAL.



JÁ OS **ACIDENTES DE TRABALHO** SÃO TRATADOS PELA **JUSTIÇA COMUM**, CONFORME O DECRETO N. 24.637, DE 10 DE JULHO DE 1934



A **JUSTIÇA DO TRABALHO** TAMBÉM É O PALCO ONDE SE DESENNOLAM AS AÇÕES ENTRE TRABALHADORES PORTUÁRIOS E OS OPERADORES PORTUÁRIOS OU O OGMO, FRUTO DA RELAÇÃO DE TRABALHO.



Os protagonistas da Justiça do Trabalho são:

- o **Tribunal Superior do Trabalho**;
- os **Tribunais Regionais do Trabalho**;
- as **Juntas de Conciliação e Julgamento** ou os **Juízos de Direito**.



DICA

PROCESSO JUDICIÁRIO DO TRABALHO



DAS PROVAS I



A **responsabilidade de provar** as coisas é de:



I - QUEM **RECLAMA**, NO QUE DIZ RESPEITO AO FATO QUE FUNDAMENTA **SEU DIREITO**;



II- QUEM É **RECLAMADO**, EM RELAÇÃO A **QUALQUER FATO** QUE POSSA BLOQUEAR, MUDAR OU ACABAR COM O DIREITO DO RECLAMANTE.

- Quando a lei dá uma folguinha ou a situação complica pra cumprir o que tá escrito aqui, o **juiz pode mudar quem deve provar o que**, mas tem que explicar o porquê! E claro, a parte tem que ter a chance de se defender dessa nova missão.
- Essa decisão precisa acontecer **antes de começar a instrução** e, se alguém pedir, pode fazer a audiência dar uma pausa e permitir provas de qualquer jeito aceito por lei.
- **E atenção:** essa mudança não pode deixar ninguém em uma **posição impossível** ou **super complicada** para se **justificar!**



SE O PESSOAL NÃO FALA A LÍNGUA DO PAÍS, O JUIZ CHAMA UM **INTÉRPRETE** PARA A FESTA!



ISSO TAMBÉM VALE PARA QUEM É **SURDO-MUDO** OU **MUDO** E NÃO SABE ESCREVER.

As contas dessa **interpretação** vão para **quem perder**, a não ser que esteja na justiça gratuita.



O **juiz** ou **presidente** faz as perguntas para as **partes** e **testemunhas**, e quem quiser, pode fazer mais perguntas através deles.



Cada parte pode trazer até **3 (três) testemunhas**, mas se for um **inquérito**, esse número pode subir para **6 (seis)!**



DICA

FORMAS DE RESCISÃO DO CONTRATO DE TRABALHO I



INTERRUPÇÃO X SUSPENSÃO

DICA PARA MEMORIZAR!

- Na **IN**terrupção - **IN**clui salário e **IN**clui contagem do tempo de serviço.
- Na **S**uspensão - **S**em trabalho, **S**em salário e **S**em contagem de serviço.

A interrupção e a suspensão são dois mecanismos que impedem a rescisão do contrato de trabalho.

Durante a interrupção, a empresa continua a pagar o salário do funcionário, e esse período é considerado como tempo de serviço.

EXEMPLOS DE INTERRUPÇÃO DO CONTRATO DE TRABALHO SÃO FÉRIAS, DSR E AFASTAMENTO POR DOENÇA NOS PRIMEIROS 15 DIAS.

- Por outro lado, na **suspensão**, o funcionário **não recebe salário pelo tempo inativo**, e esse período **não é contabilizado como tempo de serviço**.
- Situações que levam à suspensão do contrato de trabalho incluem faltas injustificadas, períodos de greve, entre outros.

ENTRETANTO, EM TERMOS CONCEITUAIS, A **SUSPENSÃO DIFERE DA INTERRUPÇÃO**. NA SUSPENSÃO, **NÃO HÁ PAGAMENTO DE SALÁRIOS** NEM CONTAGEM DO PERÍODO DE PARALISAÇÃO NO TEMPO DE SERVIÇO DO FUNCIONÁRIO, MAS HÁ **EXCEÇÕES**: ACIDENTE/DOENÇA DE TRABALHO E SERVIÇO MILITAR.

AO PASSO QUE, NA **INTERRUPÇÃO**, OS **SALÁRIOS SÃO PAGOS** E O PERÍODO CORRESPONDENTE É CONSIDERADO COMO TEMPO DE SERVIÇO.

- No caso do serviço militar, temos três situações: o **cumprimento das obrigações do Serviço Militar**, conforme o artigo 473, VI da CLT, combinado com o artigo 65, alínea "c" da Lei do Serviço Militar para a **apresentação anual do reservista** é considerado uma situação de interrupção do contrato de trabalho.
- Já o **serviço militar obrigatório** mencionado no artigo 472 da CLT e nos artigos 16 e 60 da Lei do Serviço Militar **constitui uma situação de suspensão do contrato de trabalho**. Quando o empregado é convocado para manobras, exercícios, manutenção da ordem interna ou guerra e opta entre:

- a) receber as gratificações regulares das Forças Armadas – **suspensão**
- b) receber a remuneração pelo empregador no padrão de 2/3 – **interrupção**.



DICA

DURAÇÃO DO TRABALHO VIII

INTERVALO INTRAJORNADA

INTERVALOS INTRAJORNADA

Os intervalos intrajornada são as **pausas que ocorrem durante a jornada diária** de trabalho, conforme regulamentado pelo artigo 71 da CLT. De acordo com o artigo 611-A, III da CLT, é possível **reduzir o intervalo intrajornada** para funcionários urbanos através de acordo ou convenção coletiva, desde que respeitados os **30 minutos mínimos**.

- Para **empregados rurais**, o Decreto 73.626/1974 garante um intervalo intrajornada de descanso e alimentação de no **mínimo uma hora** para **jornadas acima de seis horas**, sem que esse tempo seja **contado na duração da jornada**.



JORNADA DE TRABALHO DE 4 (QUATRO) A 6 (SEIS) HORAS: DIREITO A INTERVALO INTRAJORNADA DE 15 (QUINZE) MINUTOS.



JORNADA DE TRABALHO ATÉ 4 (QUATRO) HORAS: SEM DIREITO A INTERVALO INTRAJORNADA.

JORNADA DE TRABALHO SUPERIOR A 6 (SEIS) HORAS: INTERVALO MÍNIMO DE UMA HORA E MÁXIMO DE DUAS HORAS.



DICA

DOMICÍLIO II



DOMICÍLIO II

- **Domicílio Voluntário:** É aquele **escolhido pela pessoa natural** como sua **residência**, conforme o artigo 74 do Código Civil.

A MUDANÇA DESSE DOMICÍLIO É PERMITIDA E PODE OCORRER MEDIANTE **MANIFESTAÇÃO DE VONTADE**.



- **Domicílio Necessário:** Também conhecido como **domicílio legal** ou **compulsório**, é estabelecido por lei em razão de determinadas circunstâncias da pessoa. Alguns exemplos são:



PARA **INCAPAZES**, O DOMICÍLIO SERÁ O DO **REPRESENTANTE** OU **ASSISTENTE LEGAL**.



PARA **PRESOS**, É O **LUGAR ONDE CUMPREM SUA CONDENAÇÃO DEFINITIVA**.



PARA **TRIPULANTES DE NAVIOS**, É O **LOCAL ONDE O NAVIO ESTÁ MATRICULADO** OU **ANCORADO**.

PARA **SERVIDORES PÚBLICOS**, É O LOCAL ONDE **EXERCEM SUAS ATIVIDADES**.



PARA **MILITARES**, É O **LOCAL ONDE SERVEM**.

- **Domicílio Aparente:** Estabelecido pelo artigo 73 do Código Civil, é **atribuído à pessoa que não possui residência habitual**.

NESSO CASO, CONSIDERA-SE **DOMICÍLIO** O **LUGAR ONDE A PESSOA FOR ENCONTRADA**.



DICA

PRESCRIÇÃO E DECADÊNCIA I



PRESCRIÇÃO I



A prescrição é reconhecida como a **perda do direito de buscar reparação** por um **dano causado**, devido à inatividade do titular desse direito durante o **prazo** estabelecido pela legislação

OS PRAZOS PRESCRICIONAIS SÃO DETERMINADOS POR LEI E NÃO PODEM SER ALTERADOS PELA VONTADE DAS PARTES ENVOLVIDAS, CONFORME PRECONIZA O ARTIGO 192 DO CÓDIGO CIVIL.



A prescrição, uma vez iniciada contra uma pessoa, **continua a transcorrer** mesmo após sua **morte**, em prejuízo de seus herdeiros ou sucessores, conforme estipulado no artigo 196 do Código Civil.

A prescrição implica na **perda da capacidade de exercer uma pretensão**, porém **não extingue o direito em si**.

- Nesse sentido, uma **dívida prescrita** permanece como uma **obrigação válida**, porém o **credor não tem mais o direito de exigir seu pagamento**, uma vez que a pretensão foi afetada pela prescrição.
- É importante ressaltar que a **prescrição** se aplica especificamente a **direitos subjetivos no sentido estrito**, onde há uma relação de **titularidade** entre uma **pessoa** e um **bem jurídico**.



Conforme previsto nos artigos 205 e 206 do Código Civil, a **prescrição** ocorre em **diferentes prazos**, dependendo das **circunstâncias**, vejamos:

PRAZOS PRESCRICIONAIS

PREVISÃO - ARTS. 205 E 206, CC (EXCEÇÃO: ART. 1.003, CC)

ART. 205 - PRAZO COMUM

10 ANOS

ART. 206 - PRAZOS ESPECIFICOS

DE 1 A 5 ANOS

DICA

CÓDIGO DE PROCESSO CIVIL - LEI Nº 13.105/2015 IV

NORMAS
PROCESSUAIS IV

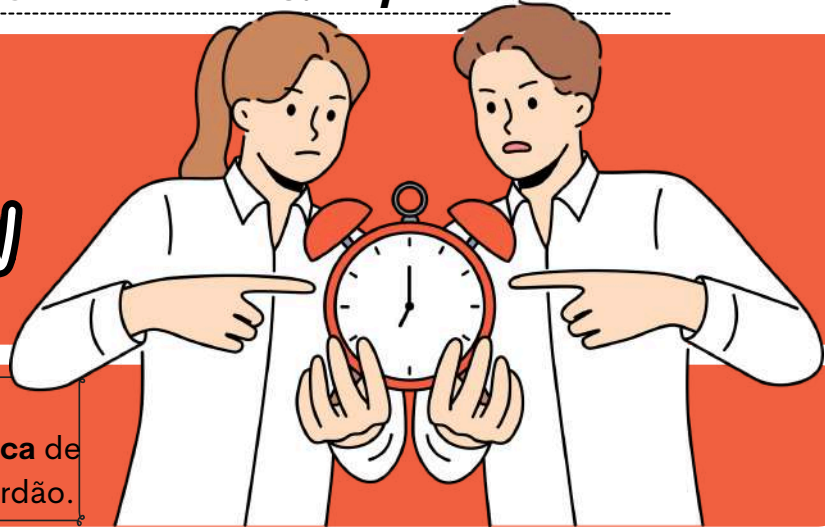

Os juízes e os tribunais atenderão, preferencialmente, à ordem cronológica de conclusão para proferir sentença ou acórdão.

➔ O juiz deve seguir a **ordem cronológica como regra**, mas pode se afastar dela, desde que haja **justificativa prevista no próprio CPC**.

➔ A lista de processos aptos a julgamento deverá estar **permanentemente** à disposição para **consulta pública**.

Existem **exceções à ordem cronológica**, como:



- Sentenças **homologatórias** (como acordos),
- Julgamento de **causas repetitivas** (quando vários processos tratam da mesma tese jurídica),
- **Embargos de declaração** e **agravos internos** (por serem julgamentos de menor complexidade),
- Casos com **preferência legal**, como processos que envolvem idosos ou portadores de doenças graves,
- E as **metas do CNJ** (como mutirões ou campanhas de aceleração de julgamento).

PODE JULGAR FORA DA ORDEM?

Sim, pode, mas só em **casos excepcionais**, e o juiz precisa **justificar** isso por escrito na decisão.

➔ Ou seja, o juiz não pode simplesmente "pular a fila". Ele precisa explicar por que aquele processo precisa ser julgado antes dos outros. **Exemplos de situações justificáveis**: idoso, pessoa com doença grave, processos que envolvem crianças, etc.

A PARTE QUE SE SENTIR PREJUDICADA POR PRETERIÇÃO INDEVIDA DE SEU PROCESSO PODERÁ RECLAMAR, NOS TERMOS DO ART. 203, § 5º.

➔ Essa regra não vale só para juízes de 1ª instância. Também se aplica aos **desembargadores** (2º grau) e aos **ministros** (STJ, STF, etc.). Ou seja, todos devem respeitar a **ordem de julgamento**, salvo **decisão justificada**.

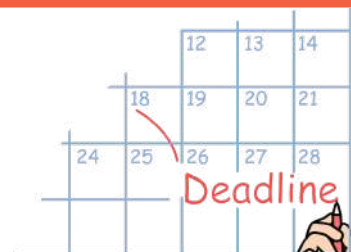

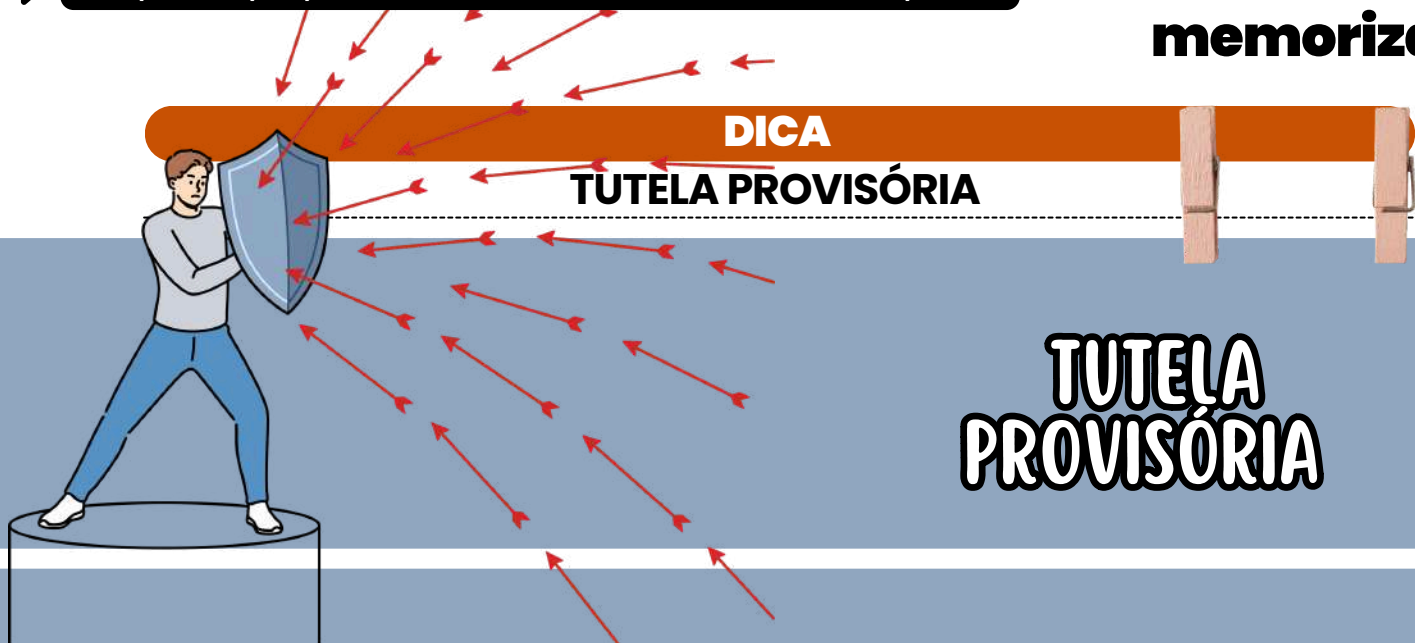

→ A tutela, no contexto do Direito Processual Civil brasileiro, refere-se a uma medida judicial destinada a **assegurar temporariamente direitos** ou **situações jurídicas** que precisam de **proteção imediata**, antes da decisão final do processo.

→ A tutela provisória pode ser concedida com base na **urgência** (necessidade imediata de proteção) ou na **evidência** (clareza e certeza do direito).

A tutela provisória de **urgência**, **cautelar** ou **antecipada**, pode ser concedida em caráter **antecedente** ou **incidental**.

- **Tutela de urgência:** Pode ser de caráter **cautelar** (para prevenir um dano): Ex: *bloquear bens de um devedor para garantir o pagamento de uma dívida futura.* Ou **antecipada** (para adiantar os efeitos do que se pretende com o processo): Ex: *conceder um remédio caro a um paciente que precisa do tratamento imediato.*

PROCEDIMENTO

- **Caráter antecedente:** É requerida **antes do processo principal**.
- **Caráter incidental:** É requerida **durante o andamento do processo principal**.

QUANDO A TUTELA **PROVISÓRIA** É SOLICITADA **DURANTE O PROCESSO** (CARÁTER INCIDENTAL), **NÃO É NECESSÁRIO PAGAR CUSTAS PROCESSUAIS ADICIONAIS.**

A TUTELA PROVISÓRIA **PERMANECE VÁLIDA ENQUANTO O PROCESSO ESTÁ EM ANDAMENTO**, MAS PODE SER ALTERADA OU CANCELADA A QUALQUER MOMENTO.

SE O PROCESSO FOR **SUSPENSO**, A **TUTELA PROVISÓRIA CONTINUARÁ VÁLIDA**, A MENOS QUE O JUIZ DECIDA DE OUTRA FORMA.

O JUIZ TEM A LIBERDADE PARA DETERMINAR AS **AÇÕES NECESSÁRIAS** PARA GARANTIR QUE A TUTELA PROVISÓRIA SEJA EFETIVADA.



→ A tutela **provisória** deve ser solicitada ao juiz que está cuidando do caso principal. Se for **antecedente**, deve ser solicitada ao juiz competente para julgar o pedido principal.

→ Nos casos em que a ação é de **competência originária de um tribunal** (quando o processo começa no tribunal) ou nos recursos, a tutela provisória deve ser solicitada ao órgão competente para julgar o mérito da questão.

DICA

DIREITO AMBIENTAL CONSTITUCIONAL

MEIO AMBIENTE COMO DIREITO FUNDAMENTAL



→ O art. 225 da Constituição Federal de 1988 (CF/88) estabelece que "**todos têm direito ao meio ambiente ecologicamente equilibrado**", essencial à qualidade de vida, atribuindo à coletividade e ao poder público o dever de preservá-lo.

→ O reconhecimento do meio ambiente como **direito fundamental** o coloca no mesmo **patamar** de outros direitos, como a vida, a saúde e a dignidade, sendo indispensável para o desenvolvimento sustentável.

O **Direito Ambiental** se baseia em **princípios** que orientam a sua **aplicação**:

PREVENÇÃO: VISA EVITAR DANOS AMBIENTAIS ANTES QUE OCORRAM. EXEMPLO: LICENCIAMENTO AMBIENTAL.

PRECAUÇÃO: ATUA QUANDO HÁ INCERTEZA CIENTÍFICA SOBRE O IMPACTO AMBIENTAL, COMO EM NOVAS TECNOLOGIAS.

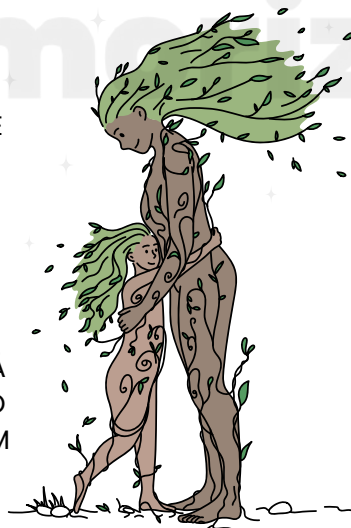

USUÁRIO-PAGADOR: QUEM UTILIZA RECURSOS NATURAIS DEVE CONTRIBUIR FINANCEIRAMENTE PARA A SUA PRESERVAÇÃO.

POLUIDOR-PAGADOR: O POLUIDOR DEVE ARCAR COM OS CUSTOS DE REPARAR OS DANOS CAUSADOS.

competências ambientais -arts. 23 e 24 da cf/88

A CF/88 estabelece que a **proteção ambiental** é de **competência**:

- **Comum:** União, Estados, Distrito Federal e Municípios atuam juntos para preservar o meio ambiente.
- **Concorrente:** União legisla normas gerais; Estados e Municípios detalham normas específicas.

DICA

CONCEITOS GERAIS DE ESTUDOS TÉCNICOS

EIA/RIMA, RAS E PCA - DIFERENÇAS



PLANO DE CONTROLE AMBIENTAL

Documento técnico que apresenta as **medidas mitigadoras e de controle ambiental** a serem adotadas pelo empreendedor.

Finalidade

- ✓ Controlar impactos
- ✓ Reduzir danos ambientais
- ✓ Atender condicionantes da licença

O PCA deve conter:

- ✓ Descrição das medidas mitigadoras
- ✓ Procedimentos de controle
- ✓ Plano de monitoramento
- ✓ Cronograma de execução

Ponto-chave

PCA não é estudo de impacto — é plano de controle.

RAS - RELATÓRIO AMBIENTAL SIMPLIFICADO

Estudo ambiental **menos complexo que o EIA**, utilizado quando o **impacto ambiental não é significativo**, mas ainda **exige análise técnica**.

Quando é exigido?

- ✓ Empreendimentos de médio impacto
- ✓ Situações em que o órgão ambiental entende que EIA é desnecessário

Geralmente contém:

- ✓ Descrição da atividade
- ✓ Diagnóstico simplificado
- ✓ Identificação básica de impactos
- ✓ Medidas de controle

Ponto-chave

RAS é intermediário entre ausência de estudo e EIA completo.

Instrumento	Complexidade	Quando é exigido	Finalidade
EIA/RIMA	Alta	Impacto significativo	Avaliar impactos profundos
RAS	Média	Impacto moderado	Avaliação simplificada
PCA	Foco operacional	Controle ambiental	Mitigar e controlar impactos

DICA

LEI Nº 9.985/00 - SNUC

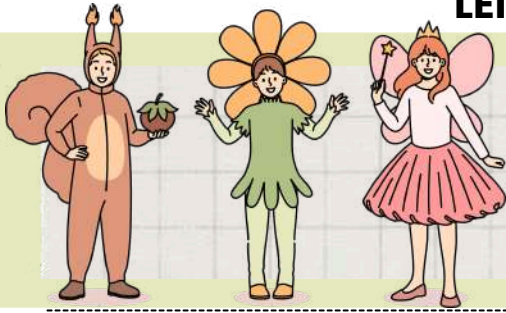

OBJETIVOS DA (SNUC)

O SNUC tem como principais objetivos:

- **Contribuir para a manutenção da diversidade biológica** 🌸: A preservação das **espécies** e **ecossistemas**, incluindo os recursos genéticos.
- **Proteger as espécies ameaçadas de extinção** 🐦: Focando na **proteção de espécies** que estão em risco, promovendo sua recuperação.
- **Preservar e restaurar a diversidade de ecossistemas naturais** 🌳: Garantindo a **integridade** dos **ecossistemas** e o **equilíbrio ecológico**.

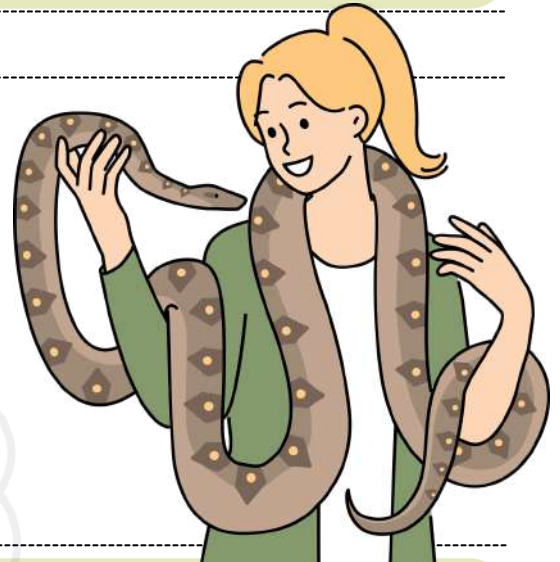

- **Promover o desenvolvimento sustentável** 🌍: A utilização dos recursos naturais de maneira que atenda às **necessidades** do **presente** sem comprometer as gerações futuras.
- **Fomentar o uso dos princípios de conservação da natureza no processo de desenvolvimento** 🏗️: Buscando integrar **conservação** e **desenvolvimento** em áreas de uso humano.

TIPOS DE UNIDADES DE CONSERVAÇÃO 🏞️

- ➔ **Estação Ecológica** 🧪: Focada na **pesquisa científica**. Não permite qualquer tipo de uso humano, exceto para estudos.
- ➔ **Reserva Biológica** 🌿: Focada em **preservar a natureza** sem visitação pública. O objetivo é a preservação total.
- ➔ **Parque Nacional** 🏞️: Áreas de grande beleza cênica, onde a **visitação é permitida** para fins recreativos e educativos.
- ➔ **Monumento Natural** 🏛️: Protege **áreas** ou **elementos naturais** de valor **histórico** ou **científico**.
- ➔ **Refúgio de Vida Silvestre** 🐦: Áreas voltadas para a **proteção de espécies** ameaçadas de extinção.

✅ AS UNIDADES DEVEM SALVAGUARDAR O **PATRIMÔNIO BIOLÓGICO**, COMO **FAUNA E FLORA**. 🌿

✅ AS UNIDADES DE CONSERVAÇÃO PRECISAM REPRESENTAR DIVERSOS **HABITATS** E **ECOSSISTEMAS** DO PAÍS. 🌳

DICA

PARCELAMENTO DO SOLO URBANO (LOTEAMENTO x DESMEMBRAMENTO)

PARCELAMENTO DO SOLO URBANO (LOTEAMENTO x DESMEMBRAMENTO)

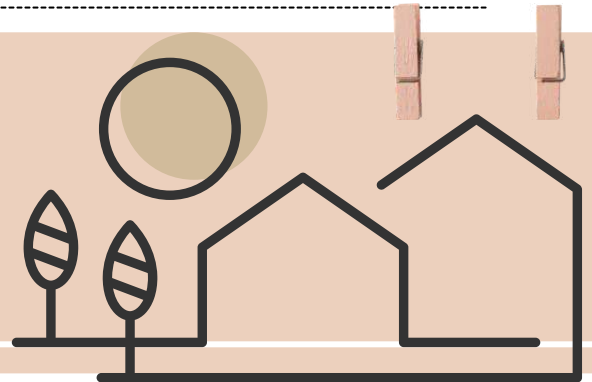

O **parcelamento do solo urbano** é disciplinado pela Lei nº 6.766/1979, que regula como áreas urbanas podem ser divididas para fins de edificação.

A banca gosta de cobrar a diferença entre **loteamento** e **desmembramento**, bem como os requisitos legais e urbanísticos para sua aprovação.



Loteamento: subdivisão de gleba em lotes com abertura de novas vias de circulação, áreas verdes e institucionais.

Desmembramento: subdivisão de gleba em lotes aproveitando o sistema viário já existente, sem abertura de novas ruas.

Competência: municípios aprovam projetos de parcelamento, observando plano diretor e normas urbanísticas.

Restrições: terrenos alagadiços, sujeitos a inundações, em áreas de preservação permanente ou sem acesso viário adequado não podem ser loteados.

- **A banca explora os procedimentos administrativos:** projeto aprovado pela Prefeitura + registro em cartório.
- Parcelamentos irregulares ou clandestinos são frequentes em questões, destacando-se as **responsabilidades civil, administrativa e penal do loteador**.
- A lei exige **destinação de áreas para uso público** (equipamentos urbanos e comunitários).
- Integra-se ao **Estatuto da Cidade** (Lei 10.257/2001) como parte da política de ordenamento territorial.

Exemplo prático

Um loteamento aprovado em área urbana deve reservar parte da gleba para ruas, áreas verdes e escolas. Já um desmembramento apenas divide um lote em dois ou mais, mantendo a rua já existente.

DICA

ORDEM SOCIAL

ORGANIZAÇÃO DA PREVIDÊNCIA SOCIAL

A previdência social será organizada sob o **Regime Geral de Previdência Social (RGPS)**, de caráter **contributivo** e de **filiação obrigatória**, garantindo equilíbrio financeiro e atuarial.

Atenderá aos seguintes **eventos e situações**:



É **proibida** a **adoção** de **requisitos** ou **critérios diferenciados** para concessão de **benefícios**, exceto:

- Para segurados com **deficiência**, avaliados por equipe multiprofissional e interdisciplinar.
- Para **atividades expostas** a agentes **prejudiciais à saúde**, vedada a **caracterização** por categoria **profissional** ou **ocupação**.

NENHUM BENEFÍCIO SUBSTITUTIVO DO SALÁRIO DE CONTRIBUIÇÃO TERÁ **VALOR MENSAL INFERIOR AO SALÁRIO MÍNIMO**.

- Os salários de contribuição usados no cálculo do benefício serão devidamente **atualizados** conforme a lei.
- Os benefícios serão **reajustados** para preservar seu **valor real** conforme critérios definidos em lei.

É **PROIBIDA** A FILIAÇÃO AO RGPS COMO **SEGURADO FACULTATIVO** PARA QUEM JÁ PARTICIPA DE REGIME PRÓPRIO DE PREVIDÊNCIA.



DICA

CONSTITUIÇÃO FEDERAL DE 1988 (ART. 201 E 202)

PREVIDÊNCIA SOCIAL
- ART. 201 CF/88



A previdência social no Brasil é **estruturada sob o Regime Geral de Previdência Social (RGPS)**, de **caráter contributivo e obrigatório**, garantindo **equilíbrio financeiro e atuarial**.

Ela existe para **proteger os trabalhadores** e seus **dependentes** em diversas situações da vida.

O que a **Previdência Social** cobre:

🛡️ **Proteção ao desemprego involuntário.**

💰 **Pensão por morte para cônjuge, companheiro(a) ou dependentes.**



👴👵 **Incapacidade temporária ou permanente para o trabalho e idade avançada.**



👶 **Proteção à maternidade, especialmente à gestante.**

👨👩👧 **Salário-família e auxílio-reclusão (somente para regime fechado) para dependentes de segurados de baixa renda**

REGRAS DE BENEFÍCIOS

- 💰 Nenhum benefício pode ser **menor que o salário-mínimo**.
- 🔄 Todos os **salários de contribuição** usados no cálculo do benefício são **atualizados**.
- 📈 **Reajuste dos benefícios** para manter o valor real.
- 🚫 Não é possível se **filiar ao RGPS** como **segurado facultativo** se a pessoa **já participa de regime próprio**.
- 🎄 **Aposentados e pensionistas** recebem **13º salário** (gratificação natalina).
- 🚫 A **EC 103/2019 proibiu a acumulação integral de benefícios** (ex.: pensão por morte + aposentadoria).

DICA

APLICAÇÃO DA LEI PENAL I

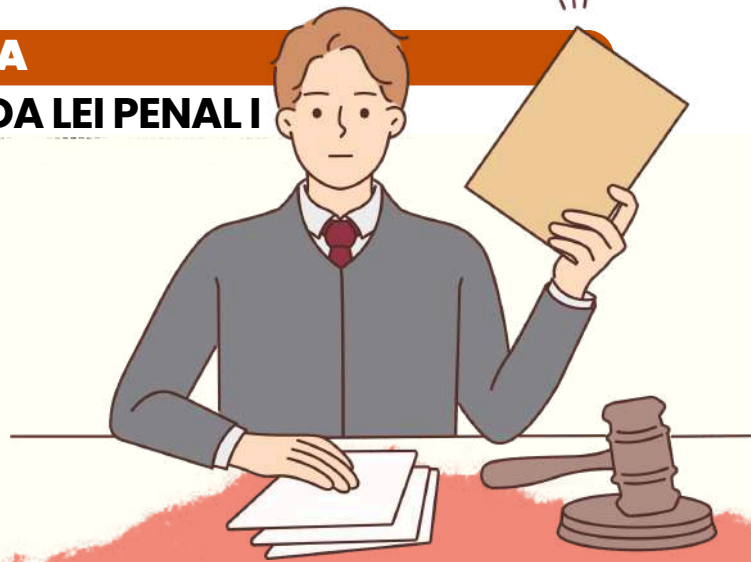

LEI PENAL NO TEMPO

ENTENDA A APLICAÇÃO DA LEI PENAL NO SISTEMA JURÍDICO BRASILEIRO



A lei penal brasileira estipula que **nenhum crime será punível se não estiver previsto anteriormente em lei.**

- Contudo, ao contrário da **lei processual penal**, que se aplica imediatamente quando alterada, a nova legislação penal que favoreça o agente pode ser aplicada retroativamente, inclusive em casos já julgados e com sentença condenatória transitada em julgado.



Observação importante sobre a Constituição - Artigo 5º, XL da CF: **a lei penal não retroagirá, exceto para favorecer o réu.**



TEMPO DO CRIME

APLICAÇÃO DA LEI PENAL

- De acordo com o artigo 4º do CP, a **lei penal aplicável é a que estava em vigor no momento da ação ou omissão.**
- No Direito Penal, **utiliza-se a teoria da atividade**, considerando o crime como praticado no instante em que o agente executa a conduta, o que ocorre após o início da ação.

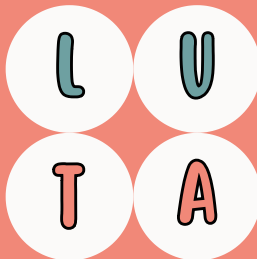

MNEMÔNICO

LUGAR = UBIQUIDADE
TEMPO = ATIVIDADE

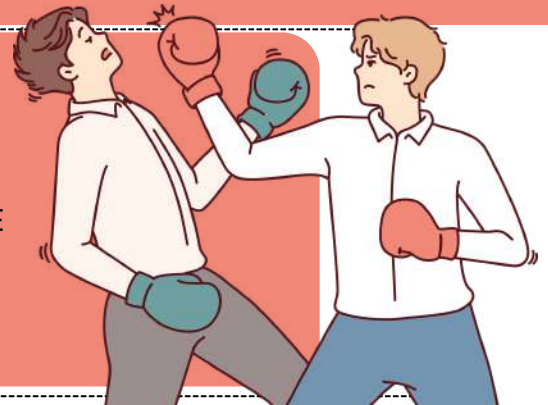

DICA

CRIMES CONTRA FÉ PÚBLICA I

CRIMES CONTRA A FÉ PÚBLICA



MOEDA FALSA

O CRIME NÃO PREVÊ FORMA CULPOSA E NÃO REQUER DOLO ESPECÍFICO.

O delito de Moeda Falsa é um **crime comum**, onde **qualquer pessoa pode ser o sujeito ativo e o Estado é o sujeito passivo**, com a pessoa física ou jurídica prejudicada pela conduta sendo a vítima indireta.

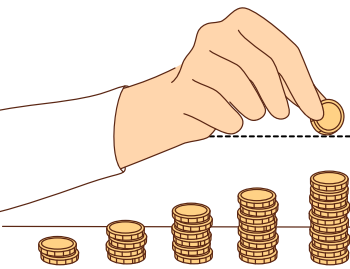

O **STJ AFIRMA QUE O CRIME DE MOEDA FALSA É PLURIDIMENSIONAL**, POIS PROTEGE A FÉ PÚBLICA, MAS TAMBÉM ASSEGURA O PATRIMÔNIO DOS PARTICULARES.

OBJETO MATERIAL

- O objeto material deste delito é a **moeda metálica ou papel-moeda**.
- A conduta pode ser praticada de duas formas: **produzindo a moeda ou alterando a moeda verdadeira**.
- A moeda precisa estar em **circulação e a alteração do valor deve ser realizada com a intenção de aumentar o valor da nota ou moeda**.
- Se a moeda é alterada para reduzir o valor, **o ato não é considerado um fato típico**, sendo equiparado a descartar ou rasgar a nota.
- Se várias notas ou moedas são falsificadas no mesmo contexto fático, **caracteriza um crime único**.



A **falsificação grosseira**, quando não há possibilidade de enganar alguém, **não configura uma ofensa à fé pública**, sendo considerado um crime impossível. No entanto, **pode caracterizar o delito de estelionato** se a falsificação grosseira for capaz de enganar alguém.

SOBRE A AÇÃO PENAL, A MESMA É CONSIDERADA PÚBLICA E INCONDICIONADA, SENDO A **JUSTIÇA FEDERAL RESPONSÁVEL POR JULGAR O DELITO**.

DICA

LEI DE ABUSO DE AUTORIDADE – LEI Nº 13.869/2019



SUJEITOS DO CRIME

quem pode ser sujeito ativo do crime de abuso de autoridade?

Qualquer **agente público**, abrangendo uma ampla gama de pessoas que exerçam **atividades vinculadas ao poder público**, como:

1. Servidores **públicos** e **militares**, ou pessoas equiparadas a eles.
2. Membros dos Poderes **Legislativo, Executivo e Judiciário**.
3. Membros do **Ministério Público**.
4. Membros de **tribunais** ou **conselhos de contas**.

Crimes de mão própria: Isso significa que **apenas pessoas que possuem vínculo com o poder público** (agentes estatais) podem **praticar o crime de abuso de autoridade**, excluindo particulares que não têm qualquer relação com a administração pública.



A lei adota uma **definição ampla de agente público**, que inclui aqueles que exercem **função pública** ainda que **temporariamente, sem remuneração** ou **em caráter excepcional**, por meio de eleição, nomeação, contratação, ou qualquer forma de investidura.

CRIMES DE ABUSO DE AUTORIDADE PRATICADOS POR MILITARES SERÃO JULGADOS PELA JUSTIÇA MILITAR, QUE É COMPETENTE PARA QUESTÕES ENVOLVENDO ESSES AGENTES.



CHEGAMOS AO FIM



Parabéns, você acaba de conhecer a nossa amostra para o concurso do **IPE Prev RS (Instituto de Previdência do Estado do Rio Grande do Sul)**!

Esperamos que esta breve demonstração tenha despertado seu interesse e mostrado como nosso material pode ajudá-lo a **conquistar sua** tão sonhada **aprovação**.

Se você deseja se **destacar** frente à concorrência, você precisa **estudar** com o **material do Memoriza.ai**

Agora é com você: **quer ser aprovado** e tomar **posse** no concurso ainda em 2026?

Então...

→ [clique aqui para conhecer o material completo](#)



Professor
Carlos Fagundes
Sócio Fundador do MA

Obstáculo é aquilo que
você vê quando tira os
olhos do seu **propósito**.

→ [Acesse nosso Instagram](#)