

AMOSTRA

PREFEITURA
DE SENADOR
CANEDO/GO

REVISÃO TX



memoriza.ai



FALA, FUTURO APROVADO NO CONCURSO DA PREFEITURA DE SENADOR CANEDO/GO!

Seja muito bem - vindo!

VOCÊ ACABA DE BAIXAR A AMOSTRA DO MEMORIZA.AÍ PARA ESTE CONCURSO.

O **Memoriza.aí** é um material que contém **dicas estratégicas** dos assuntos que certamente vão cair na sua prova!

Nossa equipe pedagógica realizou uma **análise** de **mais de 50000 questões** de **concursos anteriores** e identificou os **assuntos chave** que sempre se repetem nas últimas provas.

Por meio dessa **análise** das questões da **banca** e do **concurso** desenvolvemos um **material específico** com **dicas ilustradas** e **gatilhos emocionais** para melhorar sua memorização, de modo que você poderá focar exatamente nos assuntos que serão cobrados na sua prova.

Veja no gráfico abaixo uma breve demonstração dos **temas mais frequentes** das **provas** identificados pela nossa equipe pedagógica:



É como se a gente fizesse todo **trabalho duro** por você e te entregasse o que você precisa. Com isso, **you ganha muito tempo!**

Veja só o depoimento de um de nossos alunos que foi **APROVADO** recentemente no concurso:

Oiii! Boa tarde!

Ana Luiza



Pensei mto antes de vir aqui, mas sei que feedbacks são importantes, e eu não podia deixar de agradecer pelo material. Ano passado comprei o material da EBSE RH de vocês, e fui aprovada em segundo lugar, no HUNIFAP.

Foi o único material que estudei, e por ser de fácil linguagem e bem gráfico (eu sou muuuuito visual), deu mto bom pra mim!

Parabéns pelo trabalho!!

Caso tenha qualquer dúvida, você pode entrar em contato conosco enviando seus questionamentos para o suporte:

 contato@memorizaai.com.br

ou

 [clique aqui](#) para acionar nosso time via **whatsapp**.

QUER SER O PRÓXIMO APROVADO?

[clique aqui e saiba como](#)

ENÃO PARA POR AÍ...

Você ainda terá acesso a bônus exclusivos - quer ver?

Além do material base para o seu estudo, você terá acesso a **3 bônus exclusivos** que vão **potencializar** o seu **progresso** nos **estudos**. Veja abaixo os bônus:



BÔNUS 1: DO ZERO À APROVAÇÃO

UM MATERIAL QUE ENSINA A ORGANIZAR SUA JORNADA DE ESTUDO, DO COMEÇO AO FIM, DESDE A DECISÃO DE QUAL CARGO ESCOLHER ATÉ COMO ORGANIZAR SEUS ESTUDOS, CRONOGRAMAS E ESCOLHER AS FERRAMENTAS DE ESTUDO QUE VOCÊ UTILIZARÁ.



BÔNUS 2: GESTÃO DO TEMPO

O CONTEÚDO SERÁ MINISTRADO POR PÚBLIO ALVES, APROVADO NO TJ-SP, E SERÁ DISPONIBILIZADO EM VÍDEO AULAS, JUNTAMENTE COM MATERIAL DE APOIO E UMA PLANILHA MODELO PARA AJUDAR NA ORGANIZAÇÃO DA SUA ROTINA, AUMENTANDO EM ATÉ 10 VEZES A SUA PRODUTIVIDADE NOS ESTUDOS.



BÔNUS 3: COMO HACKEAR O EDITAL

SE VOCÊ TEM DIFICULDADE EM ENCONTRAR AS PRINCIPAIS INFORMAÇÕES E ANALISAR OS TÓPICOS MAIS COBRADOS DE UM EDITAL, APRENDERÁ TUDO ISSO NA PRÁTICA, DESVENDANDO TUDO O QUE PRECISA PARA EXTRAIR TODOS OS CÓDIGOS DE EDITAL.

ESSES BÔNUS SÃO POR TEMPO LIMITADO!

[clique aqui para saber mais!](#)

CONTEÚDO PROGRAMÁTICO

Abordamos **todas as disciplinas exigidas** do edital

NO MATERIAL COMPLETO VOCÊ TERÁ ACESSO AS DISCIPLINAS DE:

AGENTE EDUCACIONAL (CLIQUE PARA ACESSAR)

Língua Portuguesa

Raciocínio Lógico Matemático

Noções de Informática

Legislação aplicada ao Setor Público

Conhecimentos Específicos Agente Educacional

TÉCNICO DE ENFERMAGEM (CLIQUE PARA ACESSAR)

Língua Portuguesa

Raciocínio Lógico Matemático

Noções de Informática

Legislação aplicada ao Setor Público

Conhecimentos Específicos Técnico de Enfermagem

ENFERMEIRO (CLIQUE PARA ACESSAR)

Língua Portuguesa

Legislação aplicada ao Setor Público

Políticas e Legislação de Saúde

Conhecimentos Específicos Enfermeiro

PEDAGOGO (CLIQUE PARA ACESSAR)

Língua Portuguesa

Legislação aplicada ao Setor Público

Políticas e Legislação Educacional

Conhecimentos Específicos Pedagogo

**VEJA ABAIXO A AMOSTRA COM O FORMATO DO MATERIAL
QUE VOCÊ PODE TER ACESSO PARA AUMENTAR SUA
PONTUAÇÃO NESSA RETA FINAL!**

→ [clique aqui para conhecer o material completo](#)

CONHECIMENTOS COMUNS A TODOS OS CARGOS

DICA

REGRAS GERAIS DE ACENTUAÇÃO

OXÍTONAS:

- Palavras oxítonas **têm a sílaba tônica na última sílaba da palavra.**
- *Exemplos de oxítonas:* me-trô, su-flê, su-por
- Muitas **palavras terminadas em vogais tônicas (á, é, í, ó, ú) ou na letra "a" seguida de "s" são oxítonas.**

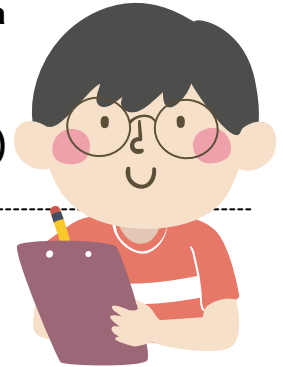

PAROXÍTONAS:

- Palavras paroxítonas **têm a sílaba tônica na penúltima sílaba da palavra.**
- *Exemplos de paroxítonas:* ca-rá-ter, ca-va-lei-ro, pa-pa-gai-o.
- A maioria das palavras na língua portuguesa **são paroxítonas.**

PROPAROXÍTONAS:

- Palavras proparoxítonas **têm a sílaba tônica na antepenúltima sílaba da palavra.**
- *Exemplos de proparoxítonas:* es-tá-di-o, sí-la-ba, sub-sí-di-o.
- As palavras proparoxítonas são menos comuns na língua portuguesa, mas geralmente são reconhecidas por sua sílaba tônica na antepenúltima posição.

LEMBRE-SE!

A classificação de uma palavra como oxítona, paroxítona ou proparoxítona é importante porque influencia as regras de acentuação na língua portuguesa.

DICA

COLOCAÇÃO PRONOMINAL IV



MESÓCLISE

A **mesóclise** acontece quando o **pronome oblíquo** aparece no meio do verbo, **entrecortando** a **palavra**. O **pronome** **liga-se** ao verbo por meio do **hífen**. A mesóclise pode ocorrer se **duas condições** acontecerem:

- ✓ **Não** houver **justificativa para uso de próclise** (ou seja, não há nenhuma palavra atrativa antes do verbo); e
- ✓ O **verbo estiver conjugado no tempo futuro do modo indicativo** (seja futuro do presente, seja futuro do pretérito).

Observe:

Informar-lhe-ei assim que possível.

Nesse caso, a forma verbal "**informarei**" está cortada ao meio pelo pronome "**lhe**", sendo um **exemplo de mesóclise**. Isso ocorreu pois **não há nenhuma palavra atrativa antes do verbo e porque a conjugação está no tempo futuro do presente do modo indicativo**.

→ **EXEMPLOS DE MESÓCLISE**

- **Consultar-lhe-ei** sobre esse assunto amanhã.
- **Dir-lhe-iam** as novidades se fosse possível.
- **Revelar-nos-ia** os segredos se pudesse.

A mesóclise praticamente **não existe** na linguagem oral e na linguagem escrita informal.

PORTANTO, SE HOUVER FATORES QUE EXIGEM TANTO A PRÓCLISE QUANTO A MESÓCLISE NA MESMA FRASE, A PRÓCLISE PREVALECERÁ.

→ **Mesóclise em locuções verbais**

O pronome tende a aparecer entrecortando o primeiro verbo (verbo auxiliar).

Verbo auxiliar + **pronome oblíquo** + verbo auxiliar + verbo principal

Ter-nos-iam informado sobre o resultado muito tempo antes, mas não foi possível.

DICA

TIPOLOGIA TEXTUAL

A tipologia textual se refere aos diferentes tipos ou gêneros de texto que possuem características específicas em termos de **estrutura, finalidade comunicativa, estilo e linguagem na comunicação escrita ou oral.**

exemplos de alguns dos principais tipos de texto:

NARRAÇÃO:

A narração é um tipo de texto em que o autor conta uma história ou descreve uma série de eventos.

Ela tem como objetivo principal entreter ou informar o leitor sobre uma sequência de ações.

- *Exemplos: contos, romances, notícias de jornal.*

DESCRIÇÃO:

A descrição envolve a representação de objetos, lugares, pessoas ou situações, destacando detalhes visuais, sensoriais e emocionais. O objetivo é criar uma imagem vívida na mente do leitor.

- *Exemplos: descrições de paisagens, personagens ou produtos.*

ARGUMENTAÇÃO:

Textos de argumentação buscam persuadir o leitor ou ouvinte a aceitar um ponto de vista ou opinião. Eles apresentam argumentos lógicos e evidências para sustentar uma posição.

- *Exemplos: ensaios argumentativos, discursos políticos, editoriais.*

DISSERTAÇÃO:

A dissertação é um tipo de texto que explora um tópico ou tema de forma mais aprofundada, geralmente usando argumentos e evidências para apresentar um ponto de vista.

- *Exemplos: dissertações acadêmicas, ensaios filosóficos.*

INJUNTIVO OU INSTRUCIONAL:

Textos injuntivos fornecem instruções ou direções para realizar uma ação específica. Eles são frequentemente encontrados em manuais de instruções, receitas e guias.

- *Exemplos: receitas de culinária, manuais de montagem.*

LITERÁRIOS:

Os textos literários têm como foco principal a expressão artística e criativa. Eles podem incluir poesia, prosa ficcional e drama.

- *Exemplos: poemas, contos, peças de teatro.*



DICA

FIGURAS DE LINGUAGEM V



ANTÍTESE

o que é isso?



A antítese é uma figura de linguagem que envolve a apresentação de dois termos ou ideias opostas ou contrastantes em uma mesma frase ou expressão, geralmente com o objetivo de enfatizar a diferença entre eles.



A antítese é frequentemente usada para criar impacto, destacar contradições ou criar um efeito poético. Ela ajuda a chamar a atenção do leitor para a dualidade ou contraposição de conceitos, tornando o discurso mais expressivo e persuasivo.

Exemplos de antítese:

- "O bem e o mal."
- "A liberdade da prisão."
- "A beleza da juventude e a sabedoria da idade."
- "A luz do dia e a escuridão da noite."
- "Ele é meu inimigo mais próximo."

DICA

PODER DE POLÍCIA



ATENÇÃO!

Esse é um dos poderes que mais é cobrado em prova!

→ O poder de polícia é um dos poderes mais relevantes no campo do direito administrativo. Ele **confere à administração pública a autoridade para regulamentar, fiscalizar e controlar as atividades dos indivíduos e entidades** de maneira a garantir o bem-estar da sociedade, a ordem pública, a segurança, a saúde pública e outros interesses coletivos.

→ Esse poder **não se relaciona apenas com a atuação das forças policiais, mas engloba uma gama mais ampla de funções administrativas que visam equilibrar o direito individual com o interesse coletivo.**



Algumas das áreas em que o poder de polícia é aplicado incluem o **licenciamento de estabelecimentos comerciais, a regulação de tráfego, a proteção do meio ambiente, a fiscalização de construções e a promoção da saúde pública.**

O poder de polícia é **exercido de forma discricionária pela administração pública, permitindo que ela imponha restrições e condições às atividades privadas** quando necessário para o bem público. No entanto, **essa atuação deve ser pautada pela legalidade, proporcionalidade e respeito aos direitos fundamentais** dos indivíduos.

→ Portanto, o poder de polícia é um **instrumento importante para manter a ordem, a segurança e o equilíbrio** na sociedade, garantindo que os interesses individuais não prejudiquem o interesse coletivo.



DICA

ATRIBUTOS

Os atributos do ato administrativo são características essenciais que **definem a natureza e os efeitos jurídicos** desses atos.

4

Existem **quatro atributos principais** que são geralmente atribuídos aos atos administrativos:

Presunção de Legitimidade

Esse atributo estabelece que os atos administrativos são considerados válidos e legais até que se prove o contrário. Isso significa que, quando um ato é emitido por uma autoridade competente, ele é presumido como correto e em conformidade com a lei, e cabe àqueles que contestam sua validade demonstrar o contrário.

Autoexecutoriedade

Alguns atos administrativos possuem o atributo da autoexecutoriedade, o que significa que a administração pública pode executar diretamente as medidas neles estabelecidas, sem a necessidade de autorização judicial prévia. Isso é frequentemente visto em multas de trânsito, embargos administrativos, entre outros.

Tipicidade

Esse atributo refere-se ao fato de que os atos administrativos são regidos por regras e padrões estabelecidos na legislação ou regulamentação. Eles devem se enquadrar em categorias específicas e seguir critérios predefinidos para serem considerados válidos.

Imperatividade

A imperatividade se refere à força coercitiva dos atos administrativos. Eles têm o poder de impor obrigações, restrições ou determinações aos destinatários, que são legalmente obrigados a cumprir as disposições do ato.

mnemônico
PATI

Presunção de Legitimidade
Autoexecutoriedade
Tipicidade
Imperatividade



Além desses quatro atributos principais, outros atributos menores também podem ser considerados, dependendo do contexto e das características do ato administrativo em questão. Esses atributos fornecem a base para a compreensão das características distintas e do impacto legal dos atos administrativos.

DICA

IMPROBIDADE ADMINISTRATIVA III

ENRIQUECIMENTO ILÍCITO



Entendendo o Primeiro Ato de Improbidade Administrativa

- O primeiro conjunto de atos de improbidade administrativa é provavelmente o mais comum e evidente para a população em geral.

A Lei de Improbidade Administrativa **combate a corrupção entre agentes públicos que recebem vantagens financeiras de terceiros interessados em subverter a Administração Pública para seus próprios interesses**. A parte de enriquecimento ilícito da lei ataca diretamente as diferentes formas de corrupção.

- O Art. 9º da Lei de Improbidade Administrativa, que foi alterado pela Lei 14.230/14, **estabelece que o enriquecimento ilícito por meio da obtenção de vantagem patrimonial indevida em razão do cargo deve ter ocorrido por meio de prática dolosa**.

- receber propina (em dinheiro ou bens) para facilitar ou praticar qualquer ato que seja de interesse de terceiros dentro da administração pública ;
- receber propina ou aceitar promessa de vantagem econômica para tolerar a exploração ou prática de jogos de azar, lenocínio, de narcotráfico, contrabando, usúria ou outras atividades ilícitas;
- se utilizar, em benefício próprio, de quaisquer bens móveis, ou do trabalho do trabalho de servidores, empregados ou terceiros contratados pela administração pública, utilizar dos bens públicos para aumentar o patrimônio próprio.

A nova lei de improbidade administrativa **alterou a redação de alguns incisos para determinar de maneira mais precisa as condutas criminosas**.

- Por exemplo, no inciso VI, **a obtenção de enriquecimento ilícito pode ocorrer por meio do recebimento de propina** para "fazer declaração falsa sobre qualquer dado técnico que envolva obras públicas". Antes, a declaração falsa se referia somente a "medição e avaliação de obras públicas."

- Outra mudança pode ser observada no inciso VII, que agora **oferece condições de defesa mais justas ao agente público acusado**, com a inclusão da seguinte parte destacada: "adquirir, para si ou para outrem, no exercício de mandato, de cargo, de emprego ou de função pública, e em razão deles, bens de qualquer natureza, decorrentes dos atos descritos no caput deste artigo, cujo valor seja desproporcional à evolução do patrimônio ou à renda do agente público, assegurada a demonstração pelo agente da licitude da origem dessa evolução".

DICA

DA SEGURANÇA E DO SIGILO DE DADOS III

SANÇÕES NA LGPD



Conforme disposto no Artigo 52, a aplicação dessas sanções é **discricionária**, levando-se em consideração a **gravidade da infração**, e é realizada pela **agência Nacional de Proteção de Dados (ANPD)**.

As **sanções previstas** são as seguintes:

- Advertência.
- Multa simples, que pode chegar a até **2% do faturamento da empresa**, limitada a R\$50.000.000,00 por infração.
- Multa diária, também **limitada** a R\$50.000.000,00.
- **Publicitação** da infração.
- **Bloqueio** dos **dados pessoais**.
- **Eliminação** dos dados pessoais.

X - **Suspensão parcial** do funcionamento do banco de dados por 6 meses.

XI - **Suspensão do tratamento de dados pessoais** por 6 meses.

XII - **Proibição parcial ou total** de efetuar tratamento dos dados.

AS SANÇÕES SERÃO IMPOSTAS APÓS UM **PROCEDIMENTO ADMINISTRATIVO** QUE PERMITA A OPORTUNIDADE DE AMPLA DEFESA, DE MANEIRA GRADUAL, ISOLADA OU CUMULATIVAMENTE.

§ 6º As sanções previstas nos incisos X, XI e XII do caput deste artigo serão aplicadas:

- I. Somente após ao menos uma das sanções mencionadas nos incisos II, III, IV, V e VI do caput deste artigo ter sido **imposta** para o **mesmo caso concreto**;
- II. Em caso de **controladores submetidos a outros órgãos e entidades com competências sancionatórias**, sendo necessária a audição desses órgãos.

§ 7º Os vazamentos individuais ou acessos **não autorizados** mencionados no caput do art. 46 desta Lei podem ser **objeto de conciliação direta entre o controlador e o titular dos dados**.

CASO **NÃO HAJA ACORDO**, O CONTROLADOR ESTARÁ **SUJEITO À APLICAÇÃO DAS PENALIDADES** DESCRITAS NESTE ARTIGO.

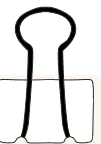

DICA

AGÊNCIA NACIONAL DE PROTEÇÃO DE DADOS (ANPD)

AGÊNCIA NACIONAL
DE PROTEÇÃO DE
DADOS (ANPD)

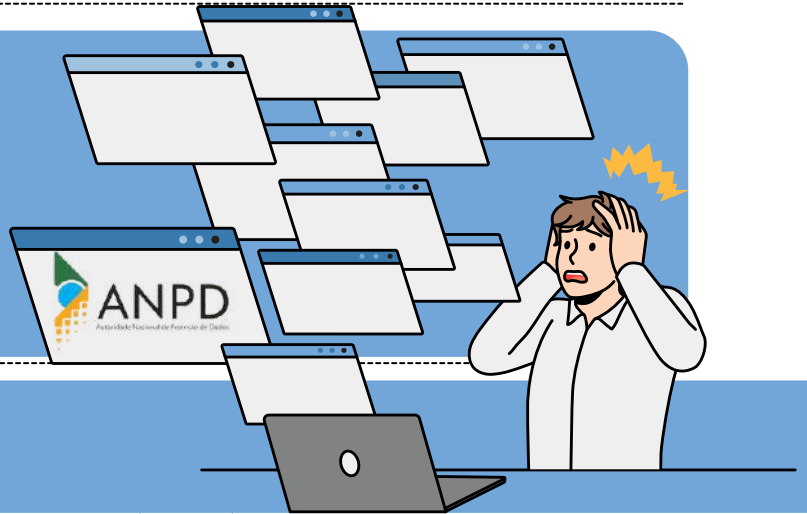

A agência Nacional de Proteção de Dados (ANPD) foi estabelecida como uma **autarquia de natureza especial** dotada de autonomia técnica e decisória, com patrimônio próprio e com sede e foro no Distrito Federal.

Sua função é **garantir, implementar e supervisionar** a conformidade com a **Lei Geral de Proteção de Dados (LGPD)** em todo o **território nacional**.

Art. 55-C: A ANPD é **constituída** por:

- I. Conselho Diretor, o **órgão máximo de direção**;
- II. Conselho Nacional de Proteção de Dados Pessoais e da Privacidade;
- III. Corregedoria;
- IV. Ouvidoria;
- V-A. Procuradoria;
- VI. Unidades administrativas e unidades especializadas necessárias para a aplicação dos dispositivos desta Lei.

ART. 55-D: O **CONSELHO DIRETOR** DA ANPD SERÁ COMPOSTO POR **CINCO DIRETORES, INCLUINDO** O DIRETOR-PRESIDENTE.

- O mandato dos membros do Conselho Diretor será de **4 (quatro) anos**.
- Os mandatos dos primeiros membros do Conselho Diretor nomeados serão distribuídos em períodos de **2 (dois), 3 (três), 4 (quatro), 5 (cinco) e 6 (seis) anos**, conforme estabelecido no ato de nomeação.
- Em caso de **vacância** do cargo durante o mandato de um membro do Conselho Diretor, o período restante será completado pelo seu **sucessor**.

ART. 55-E: OS MEMBROS DO CONSELHO DIRETOR PODEM PERDER SEUS CARGOS **APENAS POR RENÚNCIA, CONDENAÇÃO JUDICIAL DEFINITIVA OU DEMISSÃO** DECORRENTE DE (PAD) PROCESSO ADMINISTRATIVO DISCIPLINAR.

DICA

ACESSO À INFORMAÇÃO. LEI Nº 12.527/2011 II

LEI Nº 12.527/2011 II



➔ A Lei de Acesso à Informação define um **processo transparente** para que os cidadãos possam **solicitar informações aos órgãos e entidades públicas**.

➔ O acesso às informações públicas é **gratuito**, a menos que seja necessária a **reprodução de documentos**, ocasião em que uma taxa pode ser aplicada.

O **procedimento** é o seguinte:

IDENTIFICAÇÃO:

O pedido deve conter informações mínimas para identificação do solicitante, como nome, CPF ou CNPJ (se aplicável), endereço de contato e, se possível, dados adicionais que facilitem a resposta.

PEDIDO DE INFORMAÇÕES:

Para solicitar informações públicas, é fundamental que o cidadão formule seu pedido de maneira clara e objetiva. Preferencialmente, o pedido deve ser feito por escrito, utilizando o Sistema Eletrônico do Serviço de Informações ao Cidadão (e-SIC), quando disponível, ou por outros meios, como carta, e-mail ou presencialmente, conforme as opções oferecidas pelo órgão ou entidade.

ESPECIFICAÇÃO DA INFORMAÇÃO DESEJADA:

É essencial descrever claramente a informação desejada no pedido, para que o órgão público possa identificar com precisão a solicitação.

ESCOLHA DO ÓRGÃO COMPETENTE:

O solicitante deve encaminhar o pedido ao órgão ou entidade pública responsável pelas informações solicitadas.

ENVIO DO PEDIDO:

O pedido de informação deve ser encaminhado ao órgão ou entidade pública seguindo os procedimentos e canais estabelecidos por eles, respeitando as regras e prazos definidos para o processamento.



DICA

ACESSO À INFORMAÇÃO. LEI Nº 12.527/2011 III

LEI Nº 12.527/2011 III



Se a **informação estiver disponível**, deve ser **providenciada imediatamente** ao requerente.

PRAZO DA RESPOSTA:

Conforme a Lei de Acesso à Informação, o órgão público tem até **20 dias** para fornecer a resposta ao solicitante, podendo ser prorrogado por mais **10 dias em situações excepcionais**, devidamente justificadas.

RESPOSTA AO SOLICITANTE:

O órgão ou entidade pública deve responder ao solicitante dentro do prazo estabelecido, disponibilizando a informação solicitada, negando o acesso (se protegida por sigilo legal) ou informando sobre a inexistência da informação.

RECURSO:

Caso haja insatisfação com a resposta ou ausência dela, o solicitante pode recorrer ao órgão que recebeu o pedido, dentro de **10 dias** a partir da resposta ou do término do prazo estipulado.

TRANSPARÊNCIA ATIVA:

Além dos pedidos de informação, os órgãos públicos devem divulgar proativamente informações de interesse público pela internet, promovendo a transparência ativa.



→ [clique aqui para conhecer o material completo](#)

AGENTE EDUCACIONAL

DICA CONTINGÊNCIA



Uma proposição contingente é uma **proposição composta na lógica proposicional que é verdadeira em algumas circunstâncias e falsa em outras**, ou seja, sua verdade ou falsidade **depende dos valores de verdade das proposições simples que a compõem**.

COMO FAÇO PARA RECONHECER UMA CONTINGÊNCIA?

Diferentemente de uma tautologia (sempre verdadeira) e de uma contradição (sempre falsa), uma proposição contingente não possui um valor de verdade fixo para todas as combinações possíveis de valores de verdade de suas proposições simples.

UM EXEMPLO SIMPLES DE PROPOSIÇÃO CONTINGENTE É A SEGUINTE:

"Está chovendo."

Essa proposição é contingente porque **pode ser verdadeira em alguns momentos (quando está realmente chovendo) e falsa em outros momentos (quando não está chovendo)**. A verdade ou falsidade da proposição depende da situação real.

vamos criar uma tabela verdade?

Por exemplo, considere a proposição composta " **$P = (A \wedge B)$** ", onde \wedge representa a **conjunção (E)**:

A	B	$A \wedge B$
V	V	V
V	F	F
F	V	F
F	F	F

Neste caso, a proposição composta " $A \wedge B$ " é contingente, pois é verdadeira em algumas combinações de valores de verdade (primeira linha) e falsa em outras (três últimas linhas).

DICA

MÍNIMO MÚLTIPLO COMUM (MMC) E O MÁXIMO DIVISOR COMUM (MDC)

MÍNIMO MÚLTIPLO COMUM (MMC)

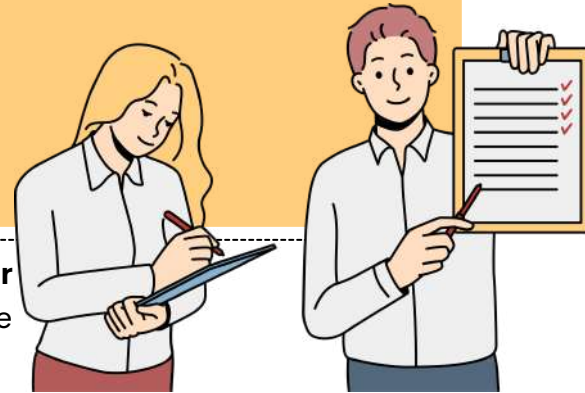

O Mínimo Múltiplo Comum (MMC) e o Máximo Divisor Comum (MDC) podem ser calculados simultaneamente através da decomposição em fatores primos.

O MMC É OBTIDO PELA MULTIPLICAÇÃO DE TODOS OS FATORES PRIMOS ENCONTRADOS.



1º PASSO: FATORAÇÃO DOS NÚMEROS

A fatoração consiste em representar um número como o produto de números primos, chamados fatores primos.

Exemplo:

$$4 = 2 \times 2 \text{ (forma fatorada)}$$

PASSO A PASSO DA FATORAÇÃO

Inicie **dividindo o número pelo menor número primo possível (2, 3, 5, 7...)**. Pegue o **quociente obtido e divida novamente pelo menor primo possível**. **Repita** o processo até o **resultado ser 1**.

2º PASSO – CÁLCULO DO MMC

A decomposição simultânea de dois números permite encontrar a **forma fatorada do mínimo múltiplo comum (MMC)** entre eles.

MMC (Mínimo Múltiplo Comum): usado para encontrar o **menor número que é múltiplo comum de dois ou mais números**.

Exemplo no dia a dia: Dois ônibus saíram da rodoviária juntos. Um faz o trajeto a cada 6 horas e o outro a cada 9 horas. Quando eles sairão juntos novamente?

MÍNIMO MÚLTIPLO COMUM (MMC)

IDEIA DE ENCONTRO FUTURO

$$\begin{array}{r|l} 6, 4 & 2 \\ 3, 2 & 2 \\ 1, 3 & 3 \\ 1, 1 & \hline & 18 \end{array}$$

$$m.m.c.(6, 9) = 18$$

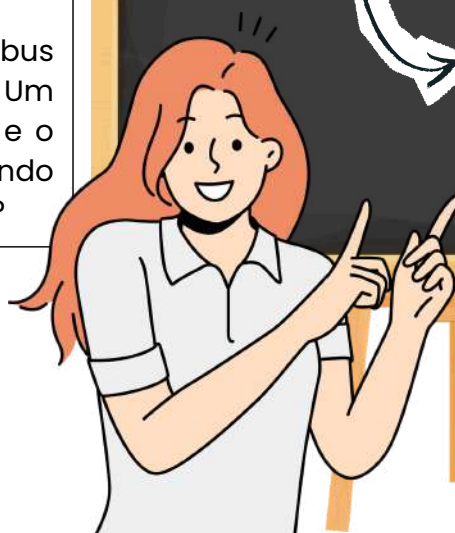

DICA

PRINCÍPIO DO DIREITO DAS PESSOAS COM DEFICIÊNCIA III



PROTEÇÃO INTEGRAL DAS PESSOAS COM DEFICIÊNCIA



O Estatuto da Pessoa com Deficiência visa assegurar a proteção integral das pessoas com deficiência contra todas as formas de negligência, discriminação, exploração, violência, tortura, crueldade, opressão e tratamento desumano ou degradante.



Isso significa que a lei estabelece que nenhuma pessoa com deficiência deve ser submetida a qualquer forma de tratamento injusto, abusivo ou degradante.

Além disso, o parágrafo único enfatiza que certos grupos de pessoas com deficiência são considerados especialmente vulneráveis a essas formas de tratamento prejudicial.



CRIANÇAS



MULHERES

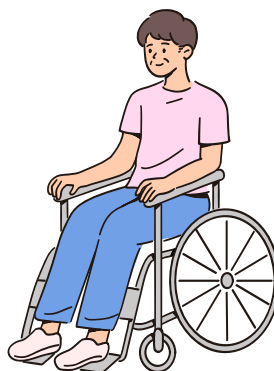

ADOLESCENTES



IDOSOS COM DEFICIÊNCIA

A proteção especial a esses grupos reconhece que eles podem estar em maior risco de abuso, negligência ou discriminação e reforça a importância de garantir sua segurança e bem-estar.

DICA

CRIMES E INFRAÇÕES ADMINISTRATIVAS II



DISCRIMINAÇÃO DE PESSOAS COM DEFICIÊNCIA

Praticar, induzir ou incitar discriminação de pessoa em razão de sua deficiência é crime, com pena de reclusão de 1 a 3 anos e multa.

A pena é aumentada em 1/3 se a vítima estiver sob cuidado e responsabilidade do agente.

- Se esses crimes **forem cometidos por meio de meios de comunicação social ou publicação**, a pena é de reclusão de 2 a 5 anos e multa.
- O juiz pode determinar, ouvido o Ministério Público ou a pedido deste, **medidas como o recolhimento ou busca e apreensão de material discriminatório, bem como a interdição de mensagens ou páginas de informação na internet.**
- Como efeito da condenação, **após o trânsito em julgado da decisão, o material apreendido deve ser destruído.**

DICA

LEI DE DIRETRIZES E BASES DA EDUCAÇÃO NACIONAL (LDB - LEI Nº 9.394/1996)



DEVER DO ESTADO COM A EDUCAÇÃO ESCOLAR PÚBLICA

X – VAGA EM ESCOLA PÚBLICA PRÓXIMA DA RESIDÊNCIA

☺ Toda criança a partir de 4 anos de idade tem direito a vaga perto de casa!

XI – ALFABETIZAÇÃO PLENA AO LONGO DA EDUCAÇÃO BÁSICA

➡ O foco é garantir que todos aprendam a ler e escrever com autonomia.

XII – EDUCAÇÃO DIGITAL COM CONECTIVIDADE

➡ A escola pública deve ter:



➡ A **TECNOLOGIA** DEVE SER USADA PARA **FORTALECER PROFESSOR E ALUNO**, CRIANDO ESPAÇOS COLABORATIVOS DE APRENDIZADO.

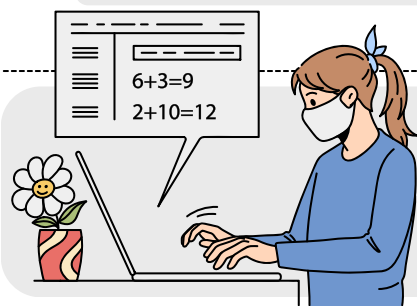

ART. 4º-A – EDUCAÇÃO PARA ALUNOS INTERNADOS

Se o aluno está internado em hospital ou em casa por tempo prolongado, o Estado deve garantir atendimento educacional.

➡ O OBJETIVO É QUE NINGUÉM FIQUE SEM ESTUDAR, MESMO DOENTE.

🎯 Dicas de prova:

✔ O Estado é obrigado a garantir **creche** para todas as crianças? → **Não é obrigatório, mas deve ofertar.**

✔ A **educação noturna** é direito de quem? → **De quem precisa estudar em horário alternativo.**

✔ Programas **suplementares** (como merenda) são obrigatórios? → **Sim, em todas as etapas da educação básica.**

✔ O **aluno com deficiência** deve estudar onde? → **Preferencialmente na rede regular, com AEE.**

DICA

LEI DE DIRETRIZES E BASES DA EDUCAÇÃO NACIONAL (LDB - LEI Nº 9.394/1996)

ENSINO MÉDIO



Etapa final da **Educação Básica**, com **duração mínima de 3 anos**.

Consolidar e aprofundar **conhecimentos** do **fundamental**;

Preparar para o **trabalho** e **cidadania**;

Desenvolver **autonomia**, **ética** e **pensamento crítico**;

Relacionar **teoria** com **prática**.

DICA DE PROVA: MUITOS CONCURSOS COBRAM A TRÍADE: "**PREPARO PARA TRABALHO, CIDADANIA E CONTINUIDADE DOS ESTUDOS**".

CURRÍCULO DO ENSINO MÉDIO

Formação Geral Básica (Art. 35-C)

- Mínimo de **2400 horas** (ou **2100 horas** se houver **curso técnico**, podendo usar até **300h para aprofundamento técnico**).

ITINERÁRIOS FORMATIVOS (ART. 36)

Carga mínima: **600 horas**;

Devem aprofundar pelo menos **uma área do conhecimento**;

Cinco áreas possíveis:

- Linguagens e suas tecnologias;
- Matemática e suas tecnologias;
- Ciências da natureza e suas tecnologias;
- Ciências humanas e sociais aplicadas;
- Formação técnica e profissional.

PROJETOS DE VIDA E FLEXIBILIZAÇÃO:

Projeto de vida é um direito do aluno;

Pode-se reconhecer experiências **extracurriculares** (estágio, trabalho, extensão, etc.);

Possível cursar **2º itinerário após conclusão do 1º**;

Oferta pode ser em convênio com instituições públicas e privadas;

Ensino noturno obrigatório onde houver **demandas comprovadas**.

Dicas de prova:

- Atenção total às mudanças da Lei nº 14.945/2024! Cai muito!
- Grave as cargas horárias mínimas: 2400h (formação geral), 600h (itinerário);
- BNCC e projeto de vida são pilares centrais;
- Ensino técnico pode ser parte da formação, desde que atenda ao Catálogo Nacional de Cursos Técnicos.

DICA

PRINCÍPIOS E DIREITOS FUNDAMENTAIS

O QUE É O ESTATUTO DA CRIANÇA E DO ADOLESCENTE (ECA)?

O Que é o Estatuto da Criança e do Adolescente?

O ECA foi criado com o propósito de **garantir** e **proteger** os **direitos** das **crianças e adolescentes** no Brasil. Ele reconhece crianças e adolescentes como sujeitos plenos de direitos, ou seja, têm direitos iguais a qualquer outro cidadão.

O ECA visa assegurar seu **desenvolvimento integral**, cuidando não só da sua proteção física, mas também emocional, educacional e cultural.

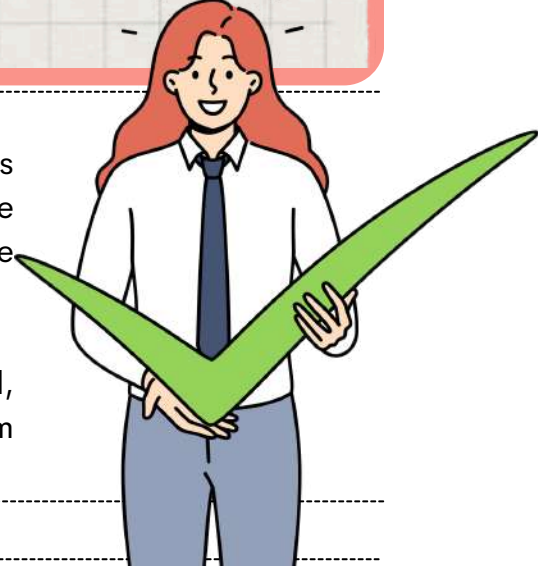

Princípio da **Prioridade Absoluta** (Art. 4º do ECA)

O que é isso?

O Princípio da **Prioridade Absoluta** é um conceito fundamental no ECA. Ele afirma que os direitos das crianças e adolescentes devem ser atendidos com **prioridade** em relação a outros direitos. Em outras palavras, quando houver recursos limitados ou decisões a tomar, o bem-estar da criança e do adolescente sempre terá prioridade! 😊😊

EXEMPLOS DE PRIORIDADE:



FAMÍLIA:
Deve garantir a **educação** e **proteção** da criança.

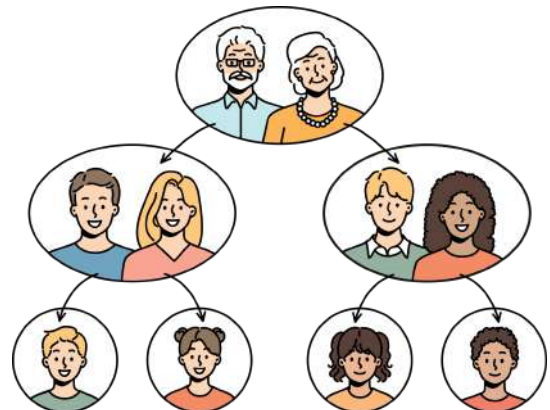

ESTADO:
Deve criar **políticas públicas** e **investir recursos** para atender as necessidades dessa faixa etária.

Esse princípio reforça que a **criança** e o **adolescente** são **prioridade absoluta** na vida da família, do estado e da sociedade!



DICA

FAMÍLIA, ADOÇÃO E ACOLHIMENTO

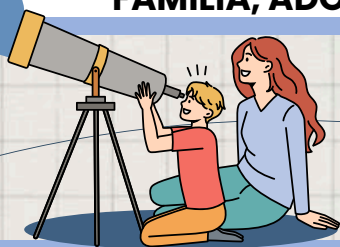

PODER FAMILIAR E DEVERES DA FAMÍLIA

Adoção (Arts. 39 a 52-D do ECA) 🏠👤

➔ A adoção é uma **medida extraordinária** prevista no ECA para **assegurar** que a criança ou **adolescente** tenha **um lar** e **uma família** que possa oferecer amor, cuidados e proteção.

➔ A adoção é o **processo legal** pelo qual uma criança ou adolescente é **integrado** a uma **nova família**, com todos os direitos e deveres da relação familiar.

Para adotar, a pessoa interessada deve atender a alguns **requisitos legais**:

IDADE MÍNIMA:

O adotante deve ter pelo menos **18 anos** e ser superior à idade do adotando por, no **mínimo, 16 anos**.



CAPACIDADE:

O adotante deve ser **capaz** de **assumir as responsabilidades** da **paternidade/maternidade**.



IDONEIDADE MORAL:

Deve demonstrar que tem **condições** de **criar** e **educar** a criança ou adolescente com dignidade e carinho.

💡 **Processo de Adoção:**

1. **Petição ao Judiciário:** O processo de adoção começa com a petição judicial, onde os pretendentes à adoção formalizam seu desejo de adotar.
2. **Estudo de Caso:** O juiz, com o apoio de um assistente social, realiza uma análise do ambiente familiar e psicológico do adotante, para verificar as condições de adoção.
3. **Sentença de Adoção:** Após a avaliação, o juiz emite uma sentença de adoção, legalizando a adoção e garantindo os direitos civis da criança, como se ela fosse filha biológica.

O ECA **prioriza a adoção nacional**, ou seja, crianças e adolescentes devem ser **adotados, preferencialmente**, por familiares dentro do **Brasil**, para manter sua identidade cultural e facilitar o vínculo afetivo.



→ [clique aqui para conhecer o material completo](#)

TÉCNICO DE ENFERMAGEM

DICA

CONECTIVOS LÓGICOS I



CONECTIVO "E"
(CONJUNÇÃO)

A conjunção é uma operação lógica na qual a **proposição composta é verdadeira somente se ambas as proposições simples que a compõem também forem verdadeiras**. Se pelo menos uma das proposições simples for falsa, a conjunção será falsa.

Portanto, na conjunção, **o valor lógico predominante é o falso**, pois é necessário que todas as condições sejam atendidas para que a proposição composta seja verdadeira.

EXEMPLO:

No caso da sentença "Estudar é necessário e ser nomeado é uma glória", **essa proposição composta só será verdadeira se ambas as proposições simples que a compõem forem verdadeiras**:

- "Estudar é necessário" (Verdadeira)
- "Ser nomeado é uma glória" (Verdadeira)

Se ambas essas afirmações forem verdadeiras, então a sentença composta "Estudar é necessário e ser nomeado é uma glória" será verdadeira. Caso contrário, se pelo menos uma das afirmações for falsa, a sentença composta será falsa.

Esse é um exemplo de como a conjunção funciona na lógica para combinar proposições e avaliar sua verdade, **ambas as condições devem ser satisfeitas para que a sentença seja verdadeira. Caso contrário, ela será falsa.**



TABELA VERDADE DA CONJUNÇÃO "E"

SERÁ VERDADEIRA QUANDO TODAS AS PROPOSIÇÕES FOREM VERDADEIRAS

p	q	peq
V	V	V
V	F	F
F	V	F
F	F	F

DICA

MEDIDAS DE TENDÊNCIA CENTRAL

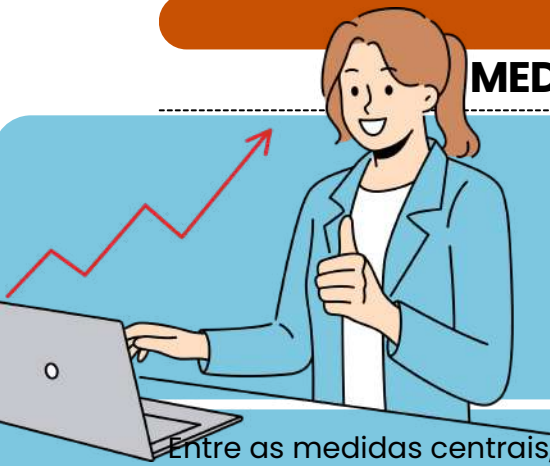

MÉDIA PONDERADA

o que é isso?

Entre as medidas centrais, a mais utilizada é a média. Existem vários tipos de média, mas as mais comuns são a **média aritmética simples** e a **média aritmética ponderada**.

Na média aritmética ponderada, são atribuídos **pesos para cada um dos valores**. Quanto **maior for o peso**, maior será a **influência daquele determinado dado** no valor da média aritmética ponderada.

Para calcular a média aritmética ponderada, utilizamos a fórmula:

$$\bar{x} = \frac{p_1 \cdot x_1 + p_2 \cdot x_2 + p_3 \cdot x_3 + \dots + p_n \cdot x_n}{p_1 + p_2 + p_3 + \dots + p_n}$$

Para calcular a média ponderada, calculamos o **produto de cada valor por seu respectivo peso** e, depois, calculamos a soma entre esses produtos e dividimos pela soma dos pesos.

✓ $p_1, p_2, p_3, \dots, p_n \rightarrow$ Pesos

✓ $x_1, x_2, x_3, \dots, x_n \rightarrow$ Valores do conjunto

EXEMPLO NA PRÁTICA:

Durante uma seleção de professores, a prova era dividida em algumas etapas, e cada uma delas tinha um peso. O candidato vencedor seria o que alcançasse maior nota. Vamos encontrar, então, o candidato que possui maior média.



- Prova de língua estrangeira \rightarrow **peso 1**
- Prova prática \rightarrow **peso 2**
- Prova específica da área \rightarrow **peso 3**
- Análise de currículo \rightarrow **peso 4**



✓ OS CANDIDATOS ARMANDO E BELCHIOR TIVERAM AS SEGUINTE NOTAS:

CRITÉRIOS	AMANDO	BELCHIOR
LÍNGUA ESTRANGEIRA	10	6
PROVA PRÁTICA	9	7
PROVA ESPECÍFICA	8	8
ANÁLISE DE CURRÍCULO	7	10

Então, calcularemos as médias:

$$\bar{x}_A = \frac{1 \cdot 10 + 2 \cdot 9 + 3 \cdot 8 + 4 \cdot 7}{1 + 2 + 3 + 4}$$

$$\bar{x}_A = \frac{10 + 18 + 24 + 28}{10}$$

$$\bar{x}_A = \frac{80}{10}$$

$$\bar{x}_A = 8,0$$

$$\bar{x}_B = \frac{1 \cdot 6 + 2 \cdot 7 + 3 \cdot 8 + 4 \cdot 10}{1 + 2 + 3 + 4}$$

$$\bar{x}_B = \frac{6 + 14 + 24 + 40}{10}$$

$$\bar{x}_B = \frac{84}{10}$$

$$\bar{x}_B = 8,4$$

O CANDIDATO QUE POSSUI **MAIOR MÉDIA** É O BELCHIOR, LOGO ELE SERÁ CONTRATADO.



DICA

LEI N° 8.080/1990 II



OBJETIVOS E ATRIBUIÇÕES SUS

Os objetivos estão relacionados à **promoção, proteção e recuperação da saúde**, bem como à **abordagem ampliada da saúde** que considera os **fatores determinantes e condicionantes**.

QUAIS SÃO ESSES OBJETIVOS?

Objetivo 1: Identificar e divulgar os **fatores determinantes da saúde**.

Objetivo 2: Formular uma **política econômica e social** que permita ao Estado prover as **ações e serviços de saúde**.

Objetivo 3: Assistir as pessoas por meio de **ações de promoção, proteção e recuperação da saúde, com ênfase nas ações preventivas**, embora sejam necessárias ações curativas.

curiosidade!

Q "ações preventivas" X

Essas ações têm como objetivo evitar o surgimento de doenças, lesões ou condições de saúde adversas. Elas são implementadas antes que um problema de saúde se desenvolva e visam reduzir fatores de risco ou exposição a situações prejudiciais.



curiosidade!

Q "ações curativas" X

As ações curativas estão relacionadas ao tratamento e à gestão de doenças, lesões ou condições de saúde já estabelecidas. Elas visam restaurar a saúde e aliviar os sintomas.

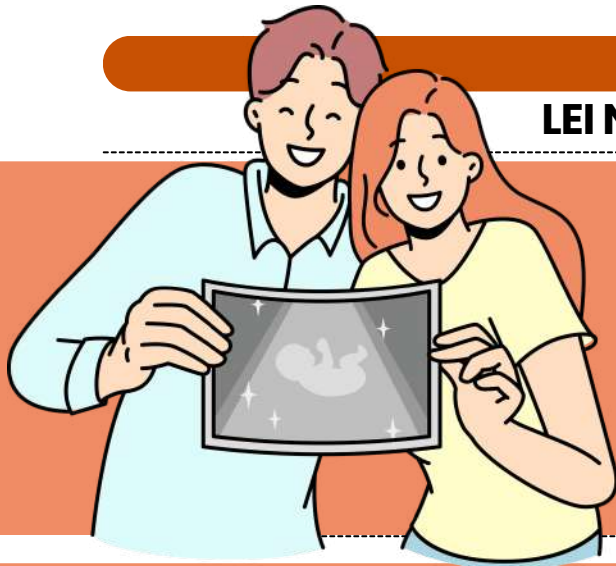

DICA

LEI N° 8.080/1990 XIII

DO SUBSISTEMA DE
ACOMPANHAMENTO
DURANTE O TRABALHO
DE PARTO, PARTO E
PÓS-PARTO IMEDIATO



Os serviços de saúde do Sistema Único de Saúde - SUS, seja na rede própria ou conveniada, são obrigados a autorizar a presença de acompanhante junto à gestante durante o parto.

De 1 (um)
acompanhante
durante todo
período de:

Trabalho de
parto



Parto

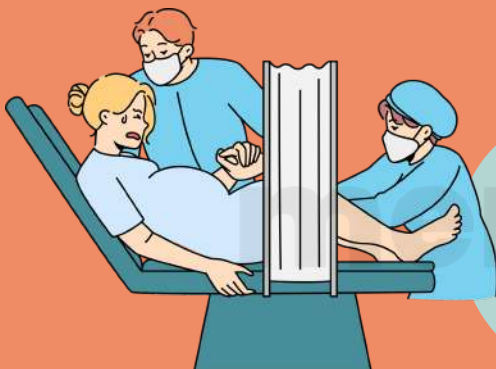

Pós-parto
imediato

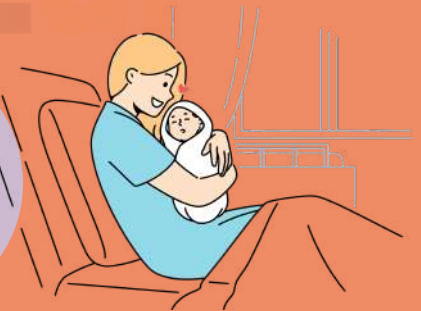

COMO ISSO FUNCIONA?

A lei determina que a **parturiente** escolha uma pessoa para acompanhá-la durante o parto.

As medidas para garantir o cumprimento dessa lei serão especificadas em um **regulamento elaborado pelo órgão competente do Poder Executivo**.

Todos os hospitais no país **devem manter um aviso visível sobre esse direito**.

DICA

LEI N° 8.080/1990 XIX

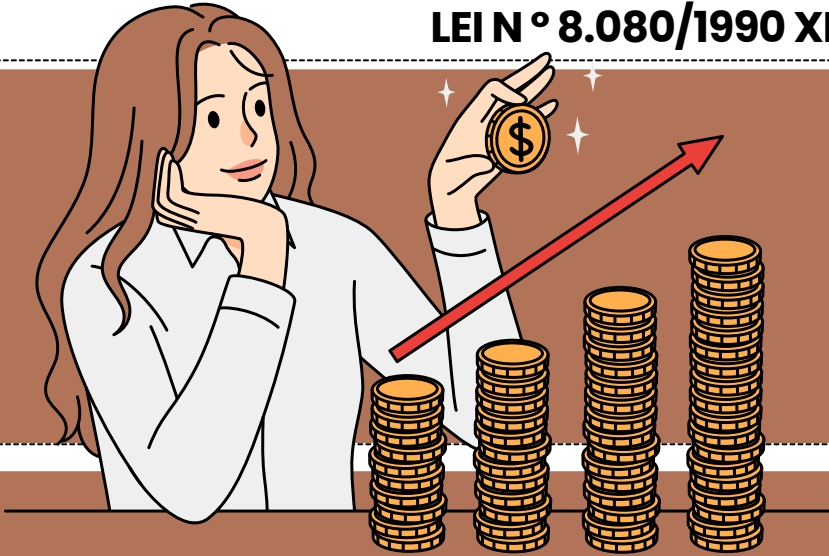

RESPONSABILIDADE FINANCEIRA NA COMISSÃO INTERGESTORES TRIPARTITE

A responsabilidade **financeira pelo fornecimento de medicamentos, produtos de interesse para a saúde ou procedimentos** mencionados nas seções anteriores será definida na **Comissão Intergestores Tripartite**.

O QUE ISSO SIGNIFICA?

As responsabilidades financeiras, custos e financiamentos para a dispensação desses itens de saúde **devem ser acordados nessa comissão para garantir uma gestão adequada dos recursos no sistema de saúde público**.

curiosidade!

Q "Comissão Intergestores Tripartite" X

A Comissão Intergestores Tripartite é uma instância de negociação que envolve os três níveis de governo: **federal, estadual e municipal**, e é responsável por acordar questões relacionadas ao financiamento e à gestão do SUS.



DICA

LEI Nº 8.142/1990 II

ESTRUTURA DE PARTICIPAÇÃO DA
COMUNIDADE NA GESTÃO DO SISTEMA
ÚNICO DE SAÚDE (SUS) NO BRASIL



O QUE PRECISAMOS SABER?

O SUS, em cada esfera de governo (**municipal, estadual e federal**), contará com **duas instâncias colegiadas**:

I - **A Conferência de Saúde**: É uma instância de participação social que se reúne a cada quatro anos.



- Composta por representantes de diversos segmentos sociais, **incluindo gestores, profissionais de saúde e usuários do sistema**.
- A principal função da Conferência de Saúde é **avaliar a situação de saúde no país e propor diretrizes para a formulação da política de saúde** nos níveis correspondentes (municipal, estadual e federal).

II - **O Conselho de Saúde**: É um órgão permanente e deliberativo, também composto por representantes dos diversos segmentos sociais.



- O Conselho de Saúde tem a **função de fiscalizar e controlar a execução das políticas de saúde, além de participar da formulação de estratégias e diretrizes para a área**.
- O **Conselho de Saúde pode convocar a Conferência de Saúde** extraordinariamente, caso julgue necessário.

DICA

POLÍTICAS NACIONAIS DE SAÚDE

PROCESSO DE ENFERMAGEM

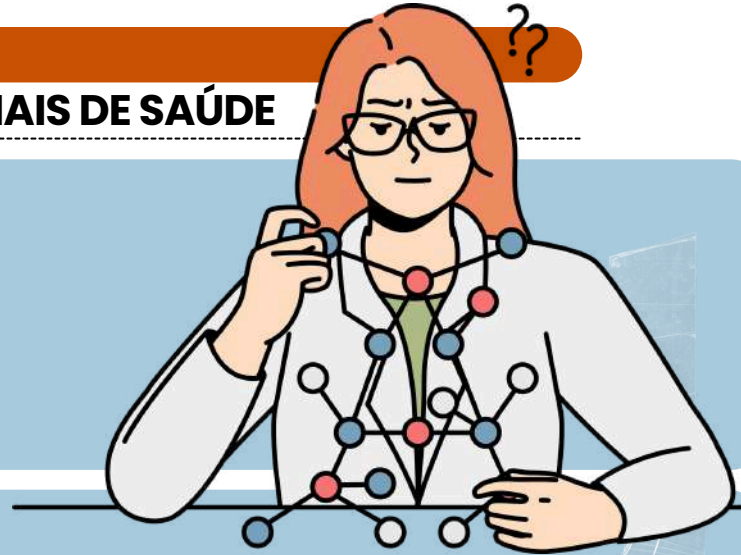

O processo de Enfermagem-PE antigo (SAE) - **Sistematização da Assistência de Enfermagem** é um processo que **estrutura o atendimento de enfermagem em etapas** para garantir uma **assistência organizada e individualizada**, essencial para a segurança do paciente. Ela é composta por cinco etapas principais:

1

Avaliação de Enfermagem

é o processo de **coletar informações** sobre a saúde da pessoa, família e grupos, usando entrevistas, exames físicos e técnicas como testes clínicos e escalas, para entender as **necessidades** e oferecer o **cuidado ideal**.



2

Diagnóstico de Enfermagem:

Identificação dos **problemas e necessidades do paciente** com base nos dados coletados. O diagnóstico orienta o planejamento e a execução dos cuidados.

3

Planejamento de Enfermagem:

Definição dos **objetivos terapêuticos** e das **intervenções necessárias**. Este planejamento deve ser individualizado para atender as necessidades específicas do paciente.



4

Implementação:

Execução das **intervenções planejadas**, que podem incluir administração de medicamentos, cuidados com feridas, apoio emocional, entre outros.



Evolução de Enfermagem

é como fazer um check-up nos **resultados de enfermagem e saúde** da galera: pessoas, famílias, comunidades e grupos especiais. Essa parte é a hora de dar uma olhadinha e **revisar** todo o **Processo de Enfermagem** com um olhar afiado!

5

DICA

MÉTODOS DE DESINFECÇÃO E ESTERILIZAÇÃO

CLASSIFICAÇÃO DOS MATERIAIS DENTRO DA CME



2. Materiais Semicríticos

São aqueles que entram em contato com **mucosas ou pele não íntegra**, locais que possuem **microbiota própria**, porém **não estéreis**. Apresentam **risco intermediário** de infecção.

EXEMPLOS:

- ENDOSCÓPIOS, MATERIAIS DE OXIGENOTERAPIA, ESPÉCULO VAGINAL, TUBOS DE OXIGÊNIO E MÁSCARAS FACIAIS

PREFERENCIALMENTE **ESTERILIZAÇÃO** OU, NO MÍNIMO, **DESINFECÇÃO DE ALTO NÍVEL**.



Processamento:

Esses materiais devem ser **desinfetados** com **desinfetantes de alto nível** ou passar por **termodesinfecção** (utilizando calor) para garantir que todos os patógenos sejam eliminados. A limpeza adequada antes da desinfecção é essencial para a eficácia do processo. 🔄

3. Materiais Não Críticos

Os materiais não críticos são aqueles que **entram em contato apenas com a pele íntegra** do **paciente** e, portanto, apresentam **baixo risco de infecção**. Eles não têm contato com membranas mucosas ou com tecidos estéreis.

EXEMPLOS:

- BALANÇAS
- MESAS E CADEIRAS DE EXAMES
- EQUIPAMENTOS DE FISIOTERAPIA
- TERMÔMETRO AXILAR.



Processamento:

Esses materiais geralmente requerem apenas **limpeza** e **desinfecção de baixo nível**. Desinfetantes de baixo ou médio nível são suficientes para remover patógenos da superfície. A limpeza manual ou com dispositivos de limpeza automatizados é geralmente adequada. 🧼

DICA

CONTROLE DE INFECÇÃO HOSPITALAR (CIH)

TIPOS DE DESINFECÇÃO EM SERVIÇOS DE SAÚDE

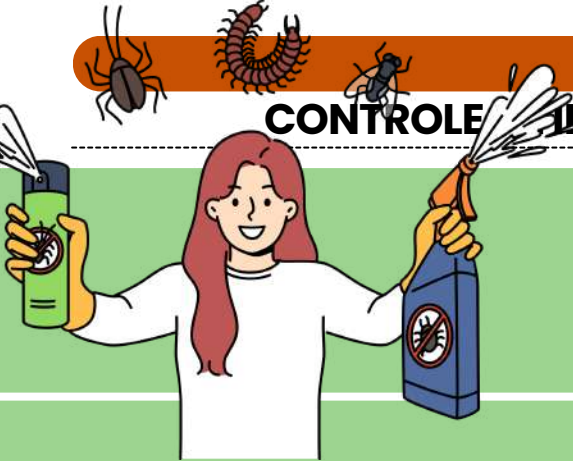

A desinfecção é um processo essencial para reduzir a **carga microbiana** em superfícies e artigos utilizados na assistência à saúde. Ela pode ser classificada de acordo com a sua **capacidade de eliminação de microrganismos**:

DESINFECÇÃO DE ALTO NÍVEL

✓ **Elimina:** Bactérias vegetativas, fungos, vírus, micobactérias (como *Mycobacterium tuberculosis*) e alguns **esporos bacterianos**.

⚠ **Não garante a destruição completa** de todos os esporos.

Indicação: Usada para **artigos semicríticos** (endoscópios, laringoscópios, máscaras laríngeas, materiais de inaloterapia).

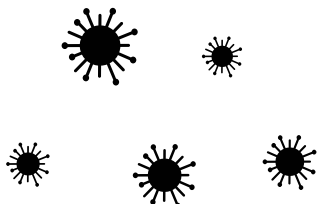

● **Principais agentes químicos:**

✓ **Glutaraldeído 2%** – Tempo de imersão: 20-30 min.

✓ **Ácido peracético** – Tempo de contato: 5-15 min.

✓ **Ortoftalaldeído (OPA)** – Tempo de imersão: 12 min.

✓ **Peróxido de hidrogênio** – Varia conforme a concentração.

DESINFECÇÃO DE MÉDIO NÍVEL

✓ **Elimina:** Bactérias vegetativas, fungos, vírus lipídicos e micobactérias, mas **não destrói esporos bacterianos**.

Indicação: Usada para **artigos não críticos** que têm maior contato com pacientes, como sensores de oximetria, termômetros, máscaras de oxigênio, incubadoras e suportes hospitalares.

● **Principais agentes químicos:**

✓ **Hipoclorito de sódio (1000 ppm ou 0,1%)** – Tempo de ação: 10 minutos.

✓ **Álcool etílico 70% ou isopropílico 70%** – Tempo de ação: 10 minutos.

✓ **Fenóis e compostos fenólicos** – Utilizados em algumas superfícies e materiais médicos.

DESINFECÇÃO DE BAIXO NÍVEL

✓ **Elimina:** Bactérias vegetativas, vírus lipídicos e alguns fungos, mas **não é eficaz contra micobactérias e esporos bacterianos**.

Indicação: Usada para **superfícies ambientais** (mobiliário hospitalar, macas, cadeiras de rodas, bancadas, pisos e paredes).

● **Principais agentes químicos:**

✓ **Hipoclorito de sódio (250 ppm ou 0,025%)** – Tempo de ação: 10 minutos.

✓ **Álcool 70%** – Tempo de ação: 10 minutos.

✓ **Quaternários de amônio** – Utilizados na limpeza de superfícies.



DICA

ENFERMAGEM NAS SITUAÇÕES DE URGÊNCIA E EMERGÊNCIA



SUORTE BÁSICO DE VIDA (SBV) - BLS

➔ O Suporte Básico de Vida (SBV) é o conjunto de **manobras iniciais realizadas** para manter a **circulação e a oxigenação** até que um suporte avançado seja iniciado.

Cadeia de Sobrevivência da PCR (Adulto e Pediátrico)

- ◆ 1. Reconhecer a **PCR** e **acionar o serviço de emergência** 🚑
- ◆ 2. Iniciar a **RCP de alta qualidade** ❤️
- ◆ 3. **Desfibrilação precoce** (uso do DEA) ⚡
- ◆ 4. Suporte Avançado de Vida (SAV) 📄
- ◆ 5. Cuidados **pós-PCR** (monitorização e recuperação) 🏠

RCP (REANIMAÇÃO CARDIOPULMONAR) – PASSO A PASSO

Em Adultos (Protocolo da AHA 2020)

- Posicione a vítima em **decúbito dorsal**, sobre uma superfície rígida.
- Inicie **compressões torácicas imediatamente**: Profundidade: **5 a 6 cm**/
Frequência: **100 a 120 compressões por minuto**
- Se for socorrista treinado e tiver acesso a **dispositivo de barreira** (ex: bolsa-válvula-máscara ou máscara com filtro), administre **2 ventilações após cada 30 compressões**.
- Se não houver dispositivo de barreira, continue **somente com as compressões torácicas contínuas**.
- Use o **DEA** (Desfibrilador Externo Automático) assim que estiver **disponível** e siga as instruções do aparelho.



Em Crianças e Lactentes

- Compressões com **duas mãos** (criança) ou **dois dedos** (lactente).
- Frequência: **100-120 compressões/minuto**.
- Relação compressões/ventilações:
 - **Sozinho** → **30:2**
 - Com **dois socorristas** → **15:2**



➔ O DEA é essencial para **identificar e tratar ritmos cardíacos chocáveis**, como Fibrilação Ventricular (FV) e Taquicardia Ventricular sem pulso (TVSP).

🚑 Como usar o DEA?

- ◆ 1. Ligue o aparelho e siga as instruções sonoras.
- ◆ 2. Exponha o **tórax** e posicione os eletrodos corretamente.
- ◆ 3. O DEA analisará o **ritmo cardíaco**.
- ◆ 4. Se indicado, aplique o choque e retome a **RCP imediatamente**.

⚠️ **ATENÇÃO:** SE O RITMO FOR **ASSISTOLIA** OU **ATIVIDADE ELÉTRICA SEM PULSO (AESP)**, **NÃO HÁ INDICAÇÃO DE CHOQUE!**

DICA

FARMACOLOGIA APLICADA E FARMACOCINÉTICA



REAÇÕES A MEDICAMENTOS:
COMO ELAS OCORREM?



A administração de medicamentos pode levar a **diferentes reações**, que variam de pessoa para pessoa. Algumas dessas reações são esperadas, enquanto outras podem ser inesperadas ou até prejudiciais. Vamos entender melhor alguns dos principais tipos de reações que podem ocorrer com o uso de medicamentos!

O QUE VOCÊ PRECISA SABER!

Idiosincrasia

O que é? A idiosincrasia é uma **reação atípica e inesperada** do **organismo** a um **medicamento**, que ocorre devido a uma **sensibilidade individual do paciente**. Essa resposta tem geralmente uma **base genética**, ou seja, algo único na constituição do paciente que faz com que ele reaja de forma diferente aos medicamentos.

Exemplo: Uma pessoa pode ter uma reação grave a um medicamento que é completamente seguro para a maioria das pessoas. Isso ocorre por **características genéticas** que afetam a **metabolização** ou a resposta do organismo à substância.

Características principais:

- Reação imprevisível
- Base genética
- Não ocorre com a maioria das pessoas



Sobredosagem Relativa

O que é? A **sobredosagem relativa** ocorre quando um paciente recebe uma dose de medicamento **maior do que a recomendada**, mas sem ser uma **overdose** extrema. Isso pode acontecer por engano ou por erro na prescrição.

Exemplo: Um paciente pode receber uma dose maior que o recomendado para o seu peso ou idade, levando a **efeitos adversos** ou **reações indesejadas**, mas sem chegar a uma **intoxicação grave**.

Características principais:

- Dose excessiva do medicamento.
- Efeitos adversos devido ao aumento da dose.
- Não é genético, mas relacionado ao erro na administração.



→ clique aqui para conhecer o material completo

ENFERMEIRO

DICA

CÓDIGO DE ÉTICA DOS PROFISSIONAIS DE ENFERMAGEM

DIREITOS E DEVERES



DIREITOS DOS PROFISSIONAIS DE ENFERMAGEM:



Profissionais têm direito à **autonomia** na sua prática, ou seja, devem ter **liberdade** para **tomar decisões técnicas e científicas** fundamentadas em conhecimentos atualizados.



- **Atualização e Aperfeiçoamento:** O direito ao aprimoramento contínuo é garantido, pois o enfermeiro deve acompanhar as inovações da área para oferecer um cuidado mais qualificado.
- **Condições de Trabalho Dignas:** Envolve o direito a um ambiente seguro e que respeite a saúde física e mental do profissional, além da remuneração adequada ao seu nível de responsabilidade e função.

e quais os deveres dos profissionais de enfermagem?



SIGILO PROFISSIONAL:



RESPONSABILIDADE SOCIAL:



RESPEITO À DIGNIDADE HUMANA:

- Um dos pilares da ética na enfermagem é a **confidencialidade**. Profissionais devem **resguardar** informações dos pacientes e só podem **divulgá-las** quando **expressamente autorizados** ou em casos previstos por lei.
- Deve-se manter um **atendimento respeitoso, empático** e que **valorize a individualidade do paciente**, evitando qualquer forma de discriminação.
- Enfermeiros são responsáveis por comunicar às **autoridades qualquer situação** que coloque em **risco a saúde pública**, sendo esse um dever ético e legal.

DICA

LEI DO EXERCÍCIO PROFISSIONAL DE ENFERMAGEM

ATIVIDADES PRIVATIVAS DO ENFERMEIRO

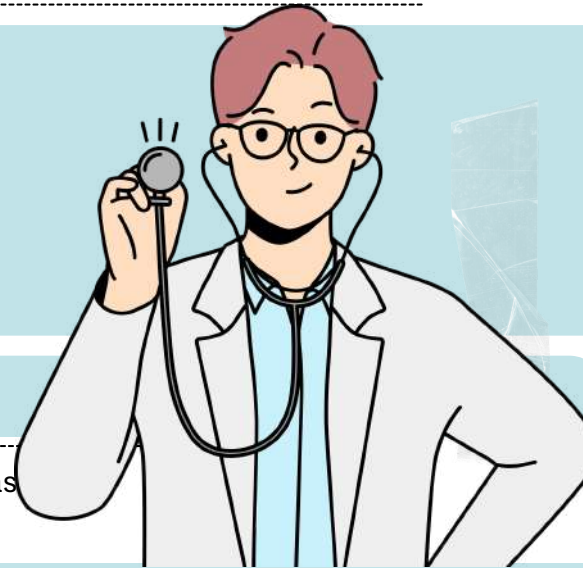

O Decreto nº 94.406/1987 especifica quais são as atividades que somente o enfermeiro pode desempenhar:

- **Supervisão e Coordenação:** Planejar, coordenar e supervisionar a assistência de enfermagem, incluindo a organização do trabalho da equipe.
- **Consulta de Enfermagem:** Realizar a consulta e a prescrição de cuidados de enfermagem, especialmente em unidades básicas de saúde e atendimento ambulatorial.
- **Cuidados de Alta Complexidade:** Executar procedimentos mais complexos e que demandem conhecimentos aprofundados.
- **Procedimentos em Situações de Emergência:** Atuar em situações de urgência e emergência, prescrevendo medidas para estabilizar o paciente, conforme necessário.

TÉCNICOS E AUXILIARES DE ENFERMAGEM: NÃO PODEM REALIZAR ATIVIDADES EXCLUSIVAS DOS ENFERMEIROS, COMO A CONSULTA E A PRESCRIÇÃO DE CUIDADOS DE ENFERMAGEM.

PRESCRIÇÃO MEDICAMENTOSA: APENAS O ENFERMEIRO PODE PRESCREVER MEDICAMENTOS QUE ESTÃO PREVISTOS EM PROTOCOLOS OU PROGRAMAS DE SAÚDE PÚBLICA AUTORIZADOS PELO MINISTÉRIO DA SAÚDE E PELO CONSELHO FEDERAL DE ENFERMAGEM (COFEN).

SUPERVISÃO E PLANEJAMENTO: SOMENTE ENFERMEIROS PODEM EXERCER O PAPEL DE SUPERVISORES DA EQUIPE DE ENFERMAGEM E REALIZAR O PLANEJAMENTO DOS CUIDADOS, VISTO QUE SÃO ATIVIDADES QUE EXIGEM UM NÍVEL MAIS ELEVADO DE QUALIFICAÇÃO E FORMAÇÃO.



EM SITUAÇÕES DE URGÊNCIA E EMERGÊNCIA, O **ENFERMEIRO** É AUTORIZADO A REALIZAR INTERVENÇÕES IMEDIATAS E NECESSÁRIAS À PRESERVAÇÃO DA VIDA DO PACIENTE.

TÉCNICO DE ENFERMAGEM
NÃO PODE REALIZAR A CONSULTA DE ENFERMAGEM OU ATIVIDADES DE SUPERVISÃO E COORDENAÇÃO.

AUXILIAR DE ENFERMAGEM
ASSIM COMO O TÉCNICO, O AUXILIAR NÃO REALIZA ATIVIDADES PRIVATIVAS DO ENFERMEIRO.





DICA

POLÍTICAS DE SAÚDE

REDE DE ATENÇÃO ÀS URGÊNCIAS (RUE)

Atenção Hospitalar: Garantir atendimento especializado aos casos graves, com estrutura adequada.



ENFERMARIAS DE RETAGUARDA;

Constituição:

SERVIÇOS DE
DIAGNÓSTICO POR
IMAGEM E
LABORATÓRIO;

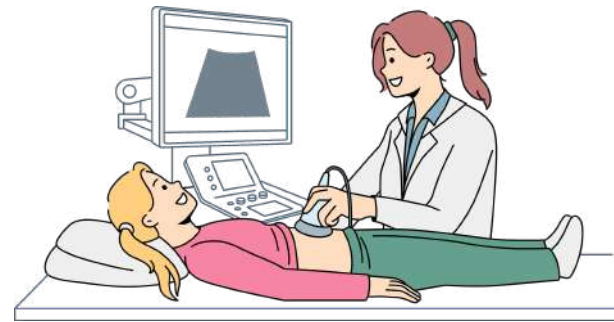

LEITOS DE UTI;

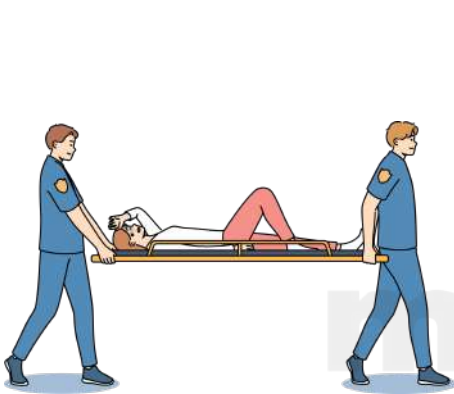

LINHAS DE CUIDADO PRIORITÁRIAS
(CARDIOVASCULAR,
CEREBROVASCULAR E
TRAUMATOLÓGICA).

PORTAS HOSPITALARES
DE URGÊNCIA;

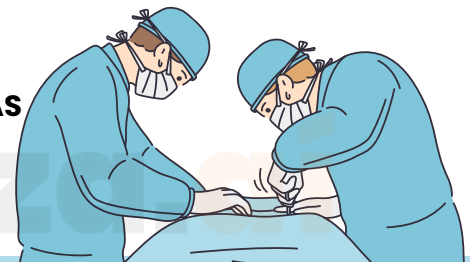

Atenção Domiciliar: Oferecer cuidados contínuos no domicílio, garantindo reabilitação e acompanhamento após a alta hospitalar.

Abrange:

- Promoção, prevenção, tratamento e reabilitação;
- Integração com atenção primária, ambulatorial e hospitalar;
- Reorganização do processo de trabalho das equipes no território.

💡 FORTALECE O VÍNCULO COM O PACIENTE E REDUZ INTERNAÇÕES DESNECESSÁRIAS.

🏠 A RUE é organizada no âmbito do SUS com o objetivo de:

- Articular e integrar todos os equipamentos de saúde;
- Ampliar e qualificar o acesso humanizado e integral;
- Garantir atendimento ágil e oportuno aos usuários em situação de urgência/emergência.

DEVE SER GRADUAL E REGIONALIZADA, CONFORME CRITÉRIOS EPIDEMIOLÓGICOS E DENSIDADE POPULACIONAL.

Linhas de cuidado prioritárias: Cardiovascular ❤️ | Cerebrovascular 🧠 | Traumatológica ✨

DICA

BOAS PRÁTICAS DE GERENCIAMENTO DE RESÍDUOS DE SERVIÇOS DE SAÚDE – RDC Nº 222/2018



RDC Nº 222/2018

O que precisamos saber?



A Resolução da Diretoria Colegiada (RDC) nº 222/2018, da ANVISA, estabelece normas para o **gerenciamento de resíduos nos serviços de saúde**, garantindo a segurança de profissionais, pacientes e do meio ambiente. 🌍

Os **resíduos** são **classificados** em **cinco grupos**, de acordo com seus **riscos**:

✓ **GRUPO A – RESÍDUOS COM POTENCIAL BIOLÓGICO-INFECCIOSO** 🦠

- **Exemplo:** Sangue, tecidos, culturas de microrganismos, materiais contaminados.
- **Descarte:** Saco branco leitoso com símbolo de risco biológico. (Troca quando atingir **2/3** da capacidade).

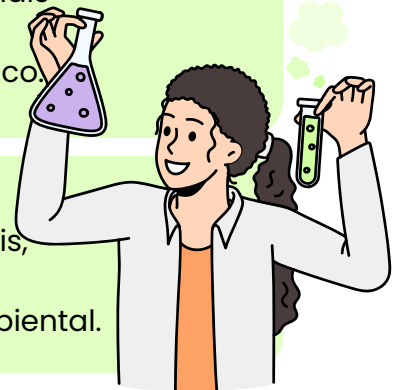

✓ **GRUPO B – RESÍDUOS QUÍMICOS** 🧪

- **Exemplo:** Medicamentos vencidos, reagentes laboratoriais, desinfetantes.
- **Descarte:** Recipientes específicos conforme orientação ambiental.

✓ **GRUPO C – REJEITOS RADIOATIVOS** ☢️

Exemplo: Materiais de radioterapia, exames com substâncias radioativas.

- **Descarte:** Seguir normas da **CNEN** (Comissão Nacional de Energia Nuclear).



✓ **GRUPO D – RESÍDUOS COMUNS** 🗑️

- **Exemplo:** Papel, embalagens, restos de alimentos (desde que não contaminados).
- **Descarte:** Lixo comum.



✓ **GRUPO E – PERFUROCORTANTES** 🪡

- **Exemplo:** Agulhas, bisturis, lâminas, vidros quebrados.
- **Descarte:** **Descarpack®** (recipiente rígido amarelo), sem ultrapassar **3/4** da capacidade.



✳️ **Caso Prático: Administração de Medicamento e Resíduos Gerados**

Um profissional da saúde administrava 20 mL de medicamento intravenoso em um paciente. Após 2 mL, o procedimento foi interrompido por uma reação anafilática. Vamos analisar os resíduos gerados? 🙋

✓ **Grupo E:** Agulha e seringa – descarte no **descarpack®**.

✗ **Grupo B?** Não! Algodão com sangue e luvas contaminadas vão para o **Grupo A**, no saco branco leitoso.

✓ **Grupo D:** Invólucro da seringa (papel/plástico) – **lixo comum**.

- ⚠️ O profissional que gera o resíduo deve garantir o **descarte correto!**

DICA

ENFERMAGEM NAS SITUAÇÕES DE URGÊNCIA E EMERGÊNCIA



ESCALA DE COMA DE GLASGOW (ECG)

A Escala de Coma de Glasgow (ECG) é um instrumento de **avaliação neurológica** que mede o **nível de consciência** de um paciente. É utilizada para detectar alterações **oculares, verbais e motoras**.

A avaliação faz-se através da sua **reatividade perante determinados estímulos**, em que são observados 4 parâmetros: **abertura ocular, reação motora, resposta verbal e resposta pupilar**.

Como é calculada?

- A ECG É CALCULADA **SOMANDO OS PONTOS** ATRIBUÍDOS A CADA UMA DAS AVALIAÇÕES
- A PONTUAÇÃO VARIA DE **3 A 15**
- A PONTUAÇÃO INDICA O **NÍVEL DE LESÃO CEREBRAL** DO PACIENTE

ABERTURA OCULAR (E)

Espontânea	4
A voz	3
A dor	2
Nenhuma	1

RESPOSTA VERBAL (V)

Orientada	5
Confusa	4
Palavras inapropriadas	3
Palavras incompreensíveis	2
Nenhuma	1

RESPOSTA MOTORA

Obedece comandos	6
Localiza dor	5
Mov. de retirada	4
Flexão anormal	3
Extensão anormal	2
Nenhuma	1

RESPOSTA PUPILAR

Nenhuma	0
Apenas uma reage a luz	-1
Reação bilateral a luz	-2



O valor de **resposta pupilar** deve **ser subtraído do total**.



O **grau de lesão** de acordo com a **pontuação** é:

- **Entre 13 e 15:** leve;
- **Entre 9 e 12:** moderada;
- **Entre 3 e 8:** grave;
- **Menor que 3:** coma.

DICA

PROCEDIMENTOS DE ENFERMAGEM EM SAÚDE



ABSORÇÃO FARMACOLÓGICA



→ A absorção **farmacológica** é o processo pelo qual o medicamento é **transposto** da sua **forma de administração** para a **corrente sanguínea**, permitindo que ele atinja o local de ação no organismo.

→ A absorção ocorre principalmente por **difusão**, onde o medicamento se move de uma área de **maior concentração** para uma área de **menor concentração**.

Inalatória

A via inalatória é quando o medicamento é administrado através da respiração, sendo absorvido pelas vias respiratórias.

- **Exemplo:** Inalação de medicamentos para asma, como broncodilatadores.
- A absorção ocorre rapidamente devido à grande área de superfície das vias respiratórias e a alta vascularização da região pulmonar.
- **Absorção:** Sim, passa por absorção farmacológica.



Subcutânea

A via subcutânea envolve a injeção de medicamento abaixo da pele, na camada de gordura.

- **Exemplo:** Insulina, vacinas.
- A absorção é mais lenta que na via intravenosa, mas ainda assim ocorre pela difusão do fármaco através dos capilares sanguíneos.
- **Absorção:** Sim, passa por absorção farmacológica.

Oral

A via oral é a forma mais comum de administração de medicamentos, onde o medicamento é ingerido e absorvido pelo trato gastrointestinal.

- **Exemplo:** Comprimidos, xaropes, cápsulas.
- O medicamento precisa ser quimicamente dissolvido e absorvido no estômago ou intestino, antes de ser distribuído pela corrente sanguínea.
- **Absorção:** Sim, passa por absorção farmacológica.



DICA

MEDIDAS DE PROTEÇÃO E CONSELHO TUTELAR

PERDA E SUSPENSÃO DO PODER FAMILIAR

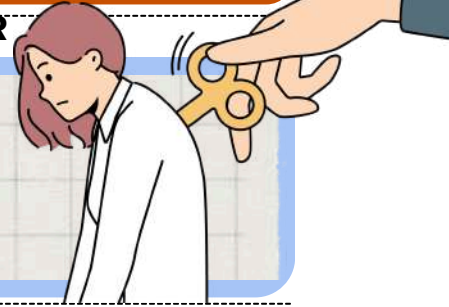

O que é o Poder Familiar?

O poder familiar refere-se ao **conjunto de direitos e deveres** dos **pais** ou **responsáveis** sobre a criança e o adolescente. Esse poder abrange a educação, proteção, saúde e o bem-estar da criança.

O art. 24 do ECA trata da **perda e suspensão do poder familiar**, que pode ocorrer nas seguintes situações:

PERDA DO PODER FAMILIAR:

- A perda do poder familiar é uma **medida extrema** e visa **garantir** que a criança tenha um **ambiente protetivo e seguro**, podendo ser substituída por adoção.

Quando os pais **abusam fisicamente** ou **psicologicamente** da criança.



Quando os pais **abandonam a criança**, **negligenciam** ou são **incapazes** de prover os cuidados necessários.



Quando os pais cometem **crimes graves** contra a criança.

SUSPENSÃO DO PODER FAMILIAR:

- Pode ocorrer em casos em que a conduta dos pais **prejudica o desenvolvimento da criança**, mas em que a restauração da convivência familiar seja possível.



Exemplos incluem dependência química, dificuldade **emocional** ou **trabalho excessivo**

onde o pai ou a mãe podem ser **afastados temporariamente** de suas funções;

mas com a possibilidade de **recuperação e reintegração**.

O JUIZ DECIDE SOBRE A **PERDA** OU **SUSPENSÃO** DO PODER FAMILIAR, COM O APOIO DO CONSELHO TUTELAR E DE OUTROS ÓRGÃOS COMPETENTES.

DICA

LEI N. 14.133/2021 – LICITAÇÕES PÚBLICAS



DISPENSA DE LICITAÇÃO

A dispensa ocorre quando a lei permite não realizar licitação, mesmo havendo possibilidade de competição.

A Lei nº 14.133/2021 estabelece os casos em que a licitação é dispensável

Pequenos valores

- Até R\$ 100.000,00 → obras, serviços de engenharia e manutenção de veículos 🚗
- Até R\$ 50.000,00 → outros serviços e compras 🛒

Licitação anterior sem sucesso (até 1 ano)

- Sem interessados ou propostas inválidas.
- Propostas muito acima do mercado.

Casos específicos:

- Peças para manutenção durante garantia 🔧
- Acordo internacional com condições vantajosas 🌐
- Pesquisa e desenvolvimento (até R\$ 300.000 em obras/serviços) 🔬
- Transferência/licenciamento de tecnologia 📡
- Gêneros perecíveis (hortifrúti, pães etc.) 🥬
- Alta complexidade tecnológica e defesa nacional 🇧🇷
- Padronização das Forças Armadas 🚢
- Operações de paz no exterior 🌐
- Abastecimento de tropas em trânsito 🚚
- Reciclagem por cooperativas de baixa renda ♻️
- Obras de arte e objetos históricos 🏛️
- Serviços sigilosos de investigação 🔍
- Medicamentos para doenças raras 💊

Situações estratégicas e emergenciais:

- Cumprir objetivos da Lei de Inovação (Lei 10.973/2004) 💡
- Segurança nacional ⚠️
- Guerra, estado de defesa/sítio, intervenção federal 🇧🇷



EMERGÊNCIA OU CALAMIDADE PÚBLICA
(PRAZO MÁX. 1 ANO, SEM PRORROGAÇÃO)

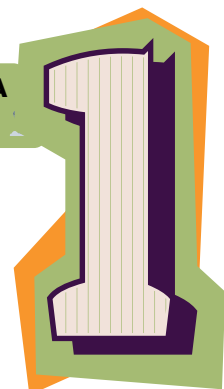

DICA

LEI N° 8.080/1990 XIV



DA ASSISTÊNCIA
TERAPÊUTICA E DA
INCORPORAÇÃO DE
TECNOLOGIA EM SAÚDE

I - **Dispensação de medicamentos e produtos de interesse para a saúde:** Os medicamentos e produtos de interesse para a saúde **serão fornecidos quando a prescrição estiver de acordo com as diretrizes terapêuticas definidas em protocolos clínicos específicos para a doença ou condição de saúde a ser tratada.**

II - **Oferta de procedimentos terapêuticos:** Isso inclui a prestação de procedimentos terapêuticos em diversos contextos, **como em ambiente domiciliar, ambulatorial e hospitalar.** Esses procedimentos terapêuticos serão listados em tabelas elaboradas pelo gestor federal do Sistema.

QUAIS SÃO OS PRODUTOS DE INTERESSE PARA A SAÚDE?

Órteses

Próteses

Bolsas
Coletoras

Equipamentos
Médicos

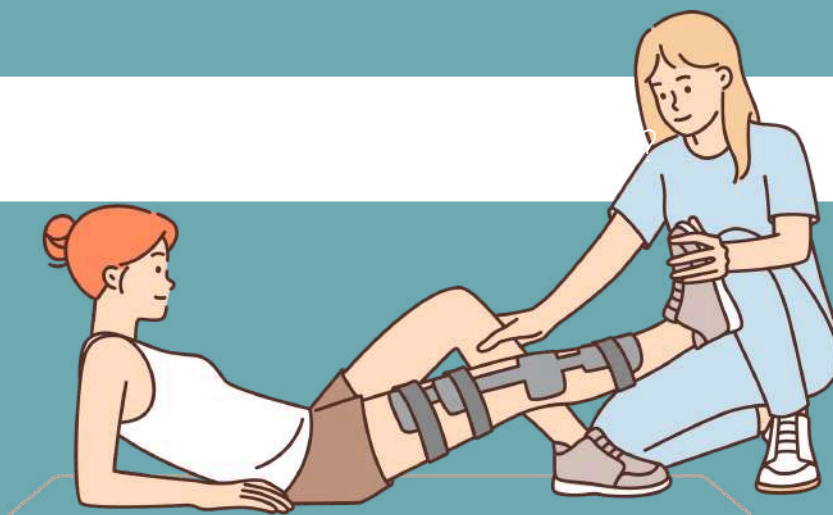

DICA

LEI Nº 8.142/1990 IV

RECURSOS DO FUNDO NACIONAL DE SAÚDE (FNS) I

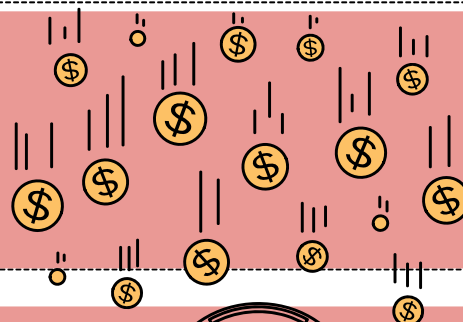

VAMOS DESCOBRIR COMO OS RECURSOS DO FUNDO NACIONAL DE SAÚDE (FNS) DEVEM SER ALOCADOS?

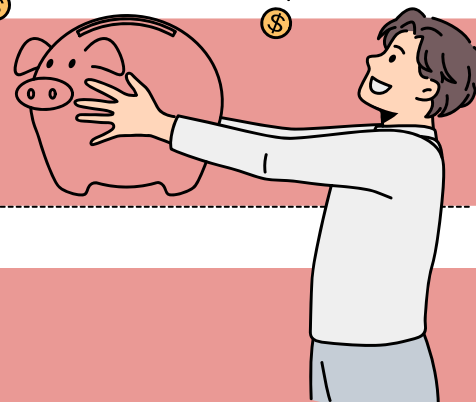

I - **Despesas de custeio e de capital** do Ministério da Saúde, seus órgãos e entidades, tanto da administração direta quanto indireta.

II - **Investimentos previstos na lei orçamentária**, que devem ser de iniciativa do Poder Legislativo e aprovados pelo Congresso Nacional.

III - **Investimentos previstos no Plano Quinquenal do Ministério da Saúde.**

IV - **Cobertura das ações e serviços de saúde** a serem implementados pelos Municípios, Estados e Distrito Federal.

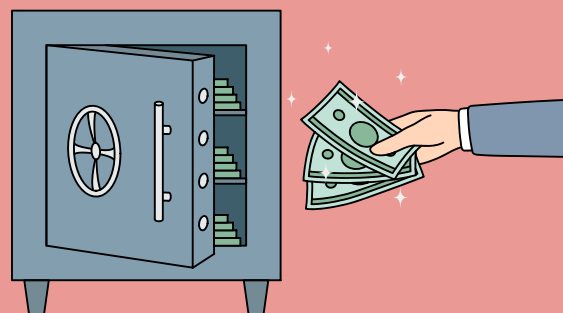

LEMBRE-SE!

O Parágrafo único esclarece que os recursos referidos no inciso IV são destinados a investimentos na rede de serviços de saúde, à cobertura assistencial ambulatorial e hospitalar, e a outras ações de saúde.

MAS, O QUE ISSO QUER DIZER?

Isso significa que esses recursos são utilizados para financiar a expansão e a melhoria dos serviços de saúde nos níveis municipal, estadual e distrital, bem como para garantir a assistência médica e hospitalar à população.

→ [clique aqui para conhecer o material completo](#)

PEDAGOGO

TEORIAS DO CONHECIMENTO
(EPISTEMOLOGIA)



A forma como se entende o conhecimento influencia diretamente a prática educativa. Veja as principais:

EMPIRISMO:

O conhecimento vem da **experiência sensorial**. Aprendemos pela **observação** e **repetição**.

→ Associado ao **ensino tradicional** e às metodologias baseadas em **treino** e **memorização**.

RACIONALISMO:

O conhecimento é construído pela **razão**. A mente tem **ideias inatas** e é capaz de **produzir conhecimento por dedução lógica**.

→ Influencia propostas que valorizam o **raciocínio** e o **pensamento abstrato**.

CONSTRUTIVISMO:

O conhecimento é construído ativamente pelo **sujeito**, em **interação com o meio**.

→ Base das propostas de **Jean Piaget** e **Lev Vygotsky**, muito cobrados em provas de pedagogia e psicologia da educação.

CRITICISMO:

Proposto por Kant, une **empirismo** e **racionalismo**. O sujeito conhece por meio da **experiência**, organizada pela razão.

→ Influência importante para a ideia de **sujeito ativo** e **consciente** no processo educativo.

QUIZ

Em relação à teoria do conhecimento desenvolvida por Piaget, marcar C para as afirmativas Certas, E para as Erradas e, após, assinalar a alternativa que apresenta a sequência CORRETA:

(_) Explica como se avança de um conhecimento menos elaborado para um conhecimento mais elaborado, ressaltando que o conhecimento é resultado da interação do sujeito com o meio externo, que é um processo no qual o sujeito participa ativamente, modificando o meio no qual está inserido e sendo, também, modificado por esse mesmo meio.

(_) Ressalta que o conhecimento está fora do sujeito e é interiorizado através dos sentidos, ativado pela ação física e perceptual.

(_) Enfatiza que o sujeito é concebido como uma tábula rasa, sendo preenchido pelas experiências que tem com o mundo. Sendo assim, o aprendiz é alguém que vai juntando informações.

- A) C - C - E.
- B) E - C - C.
- C) C - E - E.
- D) E - C - E.

DICA

EDUCAÇÃO NA CONSTITUIÇÃO FEDERAL – ART. 205 A 214

BASE LEGAL DA
EDUCAÇÃO NO BRASIL



ART. 214 – PLANO NACIONAL DE EDUCAÇÃO (PNE)

Esse artigo determina que a União elabore um plano decenal, com metas e estratégias claras para garantir:

1

Erradicação do analfabetismo;

2

Universalização da educação básica;

3

Formação continuada dos profissionais da educação;

4

Melhoria da qualidade do ensino;

5

Valorização do magistério (salário, carreira, condições de trabalho).

CONTEXTO IMPORTANTE:

A Lei nº 13.005/2014 instituiu o PNE 2014-2024, que trouxe 20 metas – esse plano serve como instrumento de monitoramento e cobrança das políticas públicas educacionais.

QUIZ

Analisar as assertivas a seguir, à luz dos artigos 205 a 214 da Constituição Federal de 1988, e assinalar a alternativa que apresenta a sequência correta:

I. A obrigatoriedade da educação básica no Brasil compreende a faixa etária dos 4 aos 17 anos, sendo um direito público subjetivo. Nessa condição, o não oferecimento da vaga pelo poder público pode ensejar responsabilização civil, penal e administrativa da autoridade competente.

II. A valorização dos profissionais da educação escolar pública, prevista como princípio do ensino, limita-se à oferta de formação inicial e continuada, não incluindo aspectos como piso salarial profissional nacional ou plano de carreira.

III. A Constituição Federal assegura, como dever do Estado, a oferta gratuita de educação infantil em creches e pré-escolas para crianças de até cinco anos de idade, sendo a matrícula em creche de frequência obrigatória desde o nascimento até os 3 anos.

IV. Entre as diretrizes do Plano Nacional de Educação, constitucionalmente previstas, inclui-se a erradicação do analfabetismo e a melhoria da qualidade do ensino, objetivos a serem perseguidos por meio de metas decenais.

- a) F - F - V - V b) V - F - F - V c) V - V - F - F d) F - V - V - F e) V - F - V - F

A assertiva II está **incorreta** porque a valorização dos profissionais da educação, conforme o art. 206, inclui não apenas formação inicial e continuada, mas também **plano de carreira, ingresso por concurso público e piso salarial profissional nacional**.

A assertiva III também está **incorreta**, uma vez que, embora a educação infantil em creches e pré-escolas seja garantida como dever do Estado, sua frequência só se torna obrigatória a partir dos **4 anos de idade, e não desde o nascimento**.



DICA

PROJETO POLÍTICO-PEDAGÓGICO (PPP)

PROJETO POLÍTICO-PEDAGÓGICO (PPP)

O **Projeto Político-Pedagógico** é o documento que expressa a identidade da escola, ou seja, quem ela é, o que pretende formar, como pretende ensinar e por quê.

Político: porque reflete um compromisso com a formação cidadã e com a transformação da realidade social.

Pedagógico: porque organiza o processo de ensino-aprendizagem com base em concepções pedagógicas.

Coletivo: é construído por toda a comunidade escolar – professores, direção, alunos, pais e funcionários.

Por que o PPP é importante?

- ✓ Garante **coerência** entre o que a escola diz (teoria) e o que faz (prática).
- ✓ Define **valores, objetivos e metas claras**, alinhadas ao contexto social e às diretrizes educacionais.
- ✓ Fortalece a **identidade institucional** e a **autonomia da escola**.
- ✓ Estimula a **participação democrática** e o **senso de pertencimento da comunidade**.
- ✓ Direciona as **ações pedagógicas, administrativas e avaliativas**.

🎯 Dicas de prova:

Atenção: documentos que se confundem com o PPP (mas não são!)

- O **PPP define o projeto educacional** da escola **como um todo** – sua missão, visão, valores e estratégias.
- O **Regimento Escolar** organiza as normas de funcionamento, direitos e deveres da comunidade escolar.
- O **Plano de Ensino** é o planejamento do professor para um componente curricular específico ao longo do ano.
- O **Plano de Aula** é o roteiro de uma aula específica, com objetivos, conteúdos e metodologias.

DICA

AValiação EDUCACIONAL

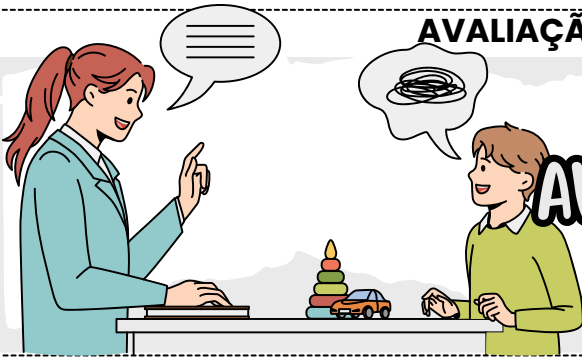

AValiação EDUCACIONAL

O que é avaliação educacional?

→ É um **instrumento pedagógico** essencial que permite acompanhar o desenvolvimento do aluno, identificar dificuldades, reorientar práticas docentes e promover uma aprendizagem mais significativa.

Principais tipos de avaliação:





DICA

ORGANIZAÇÃO DO TEMPO E DO ESPAÇO

ROTINAS PEDAGÓGICAS E INTENCIONALIDADE

- ➔ O tempo escolar é um dos recursos mais estratégicos da prática pedagógica. Não se limita à **carga horária** ou **número de dias letivos**, mas ao **uso intencional** que o professor e a escola fazem dele para garantir **aprendizagens significativas**.
- ➔ Concursos exploram justamente essa **distinção** entre **tempo cronológico** (quantitativo) e **tempo pedagógico** (qualitativo).

➔ **Observação:** Bancas costumam cobrar a ideia de que o tempo deve ser **flexível** e **adaptado** aos **ritmos de aprendizagem**, alinhado à BNCC e à gestão democrática.



1

EXEMPLOS DE PROVA

- Questões que pedem para **diferenciar tempo de permanência na escola de tempo efetivo de aprendizagem**.

2

- Itens que relacionam **organização do tempo com aprendizagem significativa** (Ausubel; Vygotsky).

3

- Situações em que o candidato deve reconhecer a importância de **rotinas planejadas como suporte à mediação docente**.

★ DICA DE OURO

Traga a teoria para a prática:

- Não confunda **tempo** com mera **"duração"**. O foco é o **uso pedagógico intencional**.
- **Pergunta típica:** *"De que forma a organização do tempo pode promover equidade no processo de ensino-aprendizagem?"*

Resposta: respeitando diferentes ritmos, garantindo momentos de exploração, sistematização e avaliação formativa.

🧠 MNEMÔNICO PARA MEMORIZAÇÃO:

T-I-M-E

- **T** → **Tempo qualitativo** (não só quantitativo)
- **I** → **Intencionalidade** na organização das rotinas
- **M** → **Mediação** docente orienta o uso do tempo
- **E** → **Equidade** (respeitar ritmos de aprendizagem)



DICA

GESTÃO DEMOCRÁTICA E ESCOLA COMO ESPAÇO COLETIVO



GESTÃO DEMOCRÁTICA E PARTICIPATIVA

O QUE É GESTÃO DEMOCRÁTICA E PARTICIPATIVA?

A gestão democrática é uma forma de organização escolar que valoriza o diálogo, a participação e o trabalho coletivo de todos os membros da comunidade escolar – professores, funcionários, alunos, pais e representantes da sociedade civil.

PRINCÍPIOS DA GESTÃO DEMOCRÁTICA

Participação coletiva

Todos os **segmentos da comunidade escolar** devem ter voz ativa nas decisões pedagógicas, administrativas e financeiras.



Exemplo prático: Assembleias escolares para definir o calendário de eventos e prioridades de investimento.



Descentralização das decisões

A tomada de decisão é **distribuída**, evitando a concentração de poder na figura do diretor.

Exemplo prático: Colegiados e conselhos escolares deliberando sobre o uso do recurso financeiro recebido pelo Programa Dinheiro Direto na Escola (PDDE).

Transparência e controle social

A gestão escolar deve garantir o acesso às **informações** e possibilitar o **acompanhamento** das ações pela comunidade.

Exemplo prático: Publicação periódica de relatórios financeiros no mural da escola e reuniões abertas à comunidade.

DESAFIOS DA GESTÃO DEMOCRÁTICA



Resistência à mudança de uma **gestão autoritária** para uma participativa.

Falta de **formação específica** para diretores e gestores escolares.

Escassez de **recursos** e infraestrutura adequada.



DICA

LEI DE DIRETRIZES E BASES DA EDUCAÇÃO NACIONAL (LDB - LEI Nº 9.394/1996)



O QUE É FUNÇÃO DO DOCENTE SEGUNDO A LDB?

Este artigo traz as obrigações legais do professor dentro da escola. Não é só dar aula, viu? Vamos entender item por item:

I – PARTICIPAR DA ELABORAÇÃO DA PROPOSTA PEDAGÓGICA

➔ O professor não é um **executador passivo**. Ele deve participar ativamente da construção do Projeto Pedagógico da escola (PPP).

II – ELABORAR E CUMPRIR O PLANO DE TRABALHO DOCENTE

➔ O professor deve organizar como vai **ensinar ao longo do ano** (seu plano de aula) – mas esse plano precisa estar alinhado ao PPP da escola.

III – Zelar pela aprendizagem dos alunos

➔ Mais do que “ensinar”, o professor deve garantir que os alunos **aprendam!**

♥ AQUI ENTRA A IDEIA DE **ACOMPANHAMENTO, ESCUTA E ADAPTAÇÃO.**

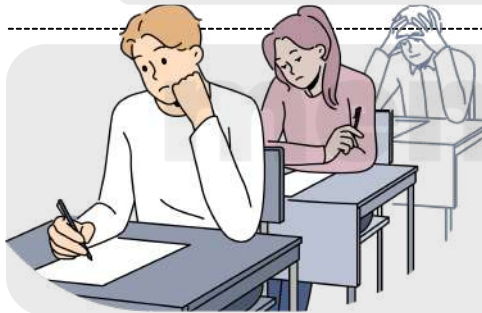

IV – ESTABELECEER ESTRATÉGIAS DE RECUPERAÇÃO PARA ALUNOS COM DIFICULDADES

➔ O professor deve criar formas de ajudar quem tem baixo rendimento, como reforço, atividades diferenciadas, revisão etc.

V – CUMPRIR DIAS LETIVOS E PARTICIPAR DE MOMENTOS PEDAGÓGICOS

➔ O professor deve:

Dar aula
conforme o calendário escolar,

Participar de **reuniões, formações, planejamento e avaliação.**

VI – COLABORAR COM A ARTICULAÇÃO ESCOLA-FAMÍLIA-COMUNIDADE

➔ O docente deve ajudar na construção de uma escola aberta e participativa, envolvendo os responsáveis e a comunidade no processo educativo.

@ Dicas de prova:

✔ O plano de trabalho docente é obrigatório e deve respeitar o projeto pedagógico da escola.

✔ Recuperação escolar é dever do professor, não é opcional!

DICA

CRIMES DO ECA E COMPETÊNCIAS E RESPONSABILIDADES

CRIMES DO ECA

Competências e Responsabilidades III



O ECA define que a **proteção dos direitos das crianças e adolescentes** é um **dever coletivo**, ou seja, envolve **família, sociedade e Estado**. A família tem um papel primário, mas as responsabilidades são compartilhadas.

O ART. 4º DO ECA DIZ:

- A **prioridade absoluta** dos **direitos da criança** e do **adolescente** deve ser garantida.
- O **Estado**, a **sociedade** e a **família** devem assegurar:



O DIREITO À **SAÚDE**, À **EDUCAÇÃO**, AO **LAZER**, À **CULTURA** E À **CONVIVÊNCIA FAMILIAR**.



GARANTIR A **SOBREVIVÊNCIA** E O **DESENVOLVIMENTO SAUDÁVEL** DE CADA CRIANÇA E ADOLESCENTE.



A **PROTEÇÃO** CONTRA TODA **FORMA DE VIOLÊNCIA** E **EXPLORAÇÃO**.

Atuação do Ministério Público, Defensoria Pública e Judiciário na Garantia de Direitos 🗣️👤🗣️

- Esses órgãos têm papel fundamental na proteção e garantia de direitos de crianças e adolescentes.



- **Ministério Público (art. 129, CF):** Atuam em defesa dos direitos da criança, podendo intervir judicialmente e denunciar qualquer violação de direitos.
- **Defensoria Pública (art. 134, CF):** Garantem o direito de defesa de crianças e adolescentes em situações de ameaça aos seus direitos.
- **Judiciário:** O Judiciário é responsável por decidir sobre casos que envolvem abusos, violência e violações dos direitos da criança, aplicando as medidas protetivas.



DICA

IGUALDADE E NÃO DISCRIMINAÇÃO

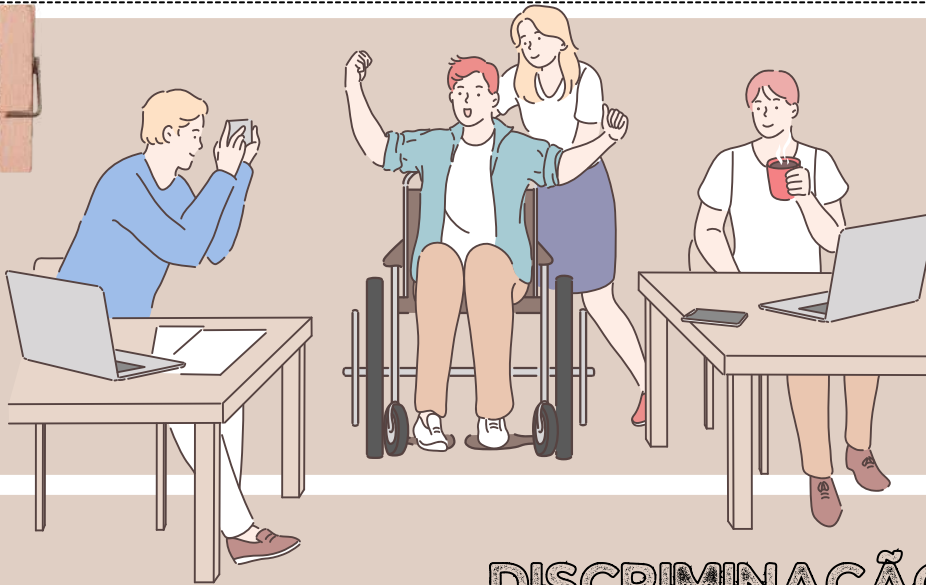

DISCRIMINAÇÃO



A discriminação em razão da deficiência se refere a qualquer forma de tratamento desigual ou preconceituoso que as pessoas com deficiência possam enfrentar com base em sua condição de deficiência.



Isso inclui qualquer ação ou omissão que tenha o propósito ou o efeito de prejudicar, impedir ou anular o reconhecimento ou o exercício dos direitos e das liberdades das pessoas com deficiência.

Essa **discriminação pode assumir várias formas**, incluindo:



EXCLUSÃO SOCIAL

Negar a participação de pessoas com deficiência em atividades sociais, culturais, educacionais ou de lazer.

ACESSO NEGADO

Negar o acesso de pessoas com deficiência a edifícios públicos, transporte, serviços de saúde, emprego, educação ou qualquer outra área da vida social.



TRATAMENTO DESIGUAL

Tratar pessoas com deficiência de maneira diferente ou inferior em comparação com outras pessoas em situações semelhantes.



ESTEREÓTIPOS E PRECONCEITOS

Basear decisões ou tratamento em estereótipos ou preconceitos sobre pessoas com deficiência.

BULLYING E ASSÉDIO



Submeter pessoas com deficiência a assédio, zombarias ou abuso verbal ou físico devido à sua condição de deficiência.

FALTA DE ACOMODAÇÕES RAZOÁVEIS

Não fornecer ajustes razoáveis ou adaptações necessárias para que as pessoas com deficiência possam participar plenamente da sociedade.



NEGLIGÊNCIA MÉDICA

Negar tratamento médico adequado ou cuidados de saúde devido à deficiência.

CHEGAMOS AO FIM



Parabéns, você acaba de conhecer a nossa amostra para o concurso da **Prefeitura de Senador Canedo/GO!**

Esperamos que esta breve demonstração tenha despertado seu interesse e mostrado como nosso material pode ajudá-lo a **conquistar sua** tão sonhada **aprovação.**

Se você deseja se **destacar** frente à concorrência, você precisa **estudar** com o **material do Memoriza.ai**

Agora é com você: **quer ser aprovado** e tomar **posse** no concurso ainda em 2026?

Então...

→ [clique aqui para conhecer o material completo](#)



Professor
Carlos Fagundes
Sócio Fundador do MA

Obstáculo é aquilo que
você vê quando tira os
olhos do seu **propósito.**

→ [Acesse nosso Instagram](#)