

AMOSTRA

Universidade Estadual do Rio de Janeiro

VERO

Técnico em Enfermagem

REVISÃO 7X



memoriza.ai



FALA, FUTURO APROVADO NO CONCURSO DA UERJ!

Seja muito bem - vindo!

VOCÊ ACABA DE BAIXAR A AMOSTRA DO MEMORIZA.AÍ PARA ESTE CONCURSO.

O **Memoriza.aí** é um material que contém **dicas estratégicas** dos assuntos que certamente vão cair na sua prova!

Nossa equipe pedagógica realizou uma **análise** de **mais de 50000 questões** de **concursos anteriores** e identificou os **assuntos chave** que sempre se repetem nas últimas provas.

Por meio dessa **análise** das questões da **banca** e do **concurso** desenvolvemos um **material específico** com **dicas ilustradas** e **gatilhos emocionais** para melhorar sua memorização, de modo que você poderá focar exatamente nos assuntos que serão cobrados na sua prova.

Veja no gráfico abaixo uma breve demonstração dos **temas mais frequentes** das **provas** identificados pela nossa equipe pedagógica:



É como se a gente fizesse todo **trabalho duro** por você e te entregasse o que você precisa. Com isso, **you ganha muito tempo!**

ENÃO PARA POR AÍ...

Você ainda terá acesso a bônus exclusivos - quer ver?

Além do material base para o seu estudo, você terá acesso a **3 bônus exclusivos** que vão **potencializar** o seu **progresso** nos **estudos**. Veja abaixo os bônus:



BÔNUS 1: DO ZERO À APROVAÇÃO

UM MATERIAL QUE ENSINA A ORGANIZAR SUA JORNADA DE ESTUDO, DO COMEÇO AO FIM, DESDE A DECISÃO DE QUAL CARGO ESCOLHER ATÉ COMO ORGANIZAR SEUS ESTUDOS, CRONOGRAMAS E ESCOLHER AS FERRAMENTAS DE ESTUDO QUE VOCÊ UTILIZARÁ.



BÔNUS 2: GESTÃO DO TEMPO

O CONTEÚDO SERÁ MINISTRADO POR PÚBLIO ALVES, APROVADO NO TJ-SP, E SERÁ DISPONIBILIZADO EM VÍDEO AULAS, JUNTAMENTE COM MATERIAL DE APOIO E UMA PLANILHA MODELO PARA AJUDAR NA ORGANIZAÇÃO DA SUA ROTINA, AUMENTANDO EM ATÉ 10 VEZES A SUA PRODUTIVIDADE NOS ESTUDOS.



BÔNUS 3: COMO HACKEAR O EDITAL

SE VOCÊ TEM DIFICULDADE EM ENCONTRAR AS PRINCIPAIS INFORMAÇÕES E ANALISAR OS TÓPICOS MAIS COBRADOS DE UM EDITAL, APRENDERÁ TUDO ISSO NA PRÁTICA, DESVENDANDO TUDO O QUE PRECISA PARA EXTRAIR TODOS OS CÓDIGOS DE EDITAL.

ESSES BÔNUS SÃO POR TEMPO LIMITADO!

[clique aqui para saber mais!](#)

Veja só o depoimento de um de nossos alunos que foi **APROVADO** no último concurso da **Ebserh**:

“

Oiii! Boa tarde!

Ana Luiza



Pensei mto antes de vir aqui, mas sei que feedbacks são importantes, e eu não podia deixar de agradecer pelo material. Ano passado comprei o material da EBSE RH de vocês, e fui aprovada em segundo lugar, no HUNIFAP.

Foi o único material que estudei, e por ser de fácil linguagem e bem gráfico (eu sou muuuuito visual), deu mto bom pra mim!

Parabéns pelo trabalho!!

”

Caso tenha qualquer dúvida, você pode entrar em contato conosco enviando seus questionamentos para o suporte:



contato@memorizaai.com.br

ou



[clique aqui](#) para acionar nosso time via **whatsapp**.

QUER SER O PRÓXIMO APROVADO?

[clique aqui e saiba como](#)

CONTEÚDO PROGRAMÁTICO

Abordamos **todas as disciplinas exigidas** do edital!

DISCIPLINAS

Língua Portuguesa

Legislação

SUS

Conhecimentos Específicos

→ [clique aqui para conhecer o material completo](#)

TÉCNICO EM ENFERMAGEM

DICA

PLURAL DOS SUBSTANTIVOS COMPOSTOS

O plural dos substantivos compostos é feito mediante duas situações. Uma delas se refere à forma como ele é escrito.



Se o substantivo composto for **escrito sem hífen**, o plural é feito tal como os **substantivos simples**, muitas vezes acrescentando o **"s" no final**.

- **Exemplos:** claraboia(s), ferrovia(s), passatempo(s).

A outra situação que deve ser observada é como o **substantivo que escrito com hífen é formado** (por verbo + substantivo, por palavras unidas por **preposição**, por **palavras repetidas**, entre outros).

Nesses casos, algumas **regras** devem ser **observadas**.

REGRAS DOS SUBSTANTIVOS COMPOSTOS COM HÍFEN

1 SUBSTANTIVO + SUBSTANTIVO QUE ESPECIFICA O PRIMEIRO

Apenas o **primeiro elemento** passa para o plural ou os **dois elementos** passam para o plural. Exemplos:

- caneta-tinteiro (canetas-tinteiro ou canetas-tinteiro)
- salário-família (salários-família ou salários-famílias)
- banana-prata (bananas-prata ou bananas-pratas)

2 PALAVRAS UNIDAS POR PREPOSIÇÃO

Apenas o **primeiro elemento** passa para o plural. Exemplos:

- estrela-do-mar (estrelas-do-mar)
- mula-sem-cabeça (mulas-sem-cabeça)
- peroba-do-campo (perobas-do-campo)

3 VERBO OU ADVÉRBIO + SUBSTANTIVO OU ADJETIVO

Apenas o **segundo elemento** passa para o plural. Exemplos:

- abaixo-assinado (abaixo-assinados)
- beija-flor (beija-flores)
- sempre-viva (sempre-vivas)

4 PALAVRAS REPETIDAS OU ONOMATOPEIAS

Apenas o **segundo elemento** passa para o plural. Exemplos:

- pingue-pongue (pingue-pongues)
- teco-teco (teco-tecos)
- tique-taque (tique-taques)

5 PALAVRA VARIÁVEL + PALAVRA VARIÁVEL

Os **dois elementos** passam para o plural. Lembrando que são **palavras variáveis substantivos, verbos, adjetivos, pronomes, artigos e numerais**. Exemplos:

- cota-parte (cotas-partes)
- mão-boba (mãos-bobas)
- segunda-feira (segundas-feiras)

DICA

ENCONTROS VOCÁLICOS

Encontros vocálicos são encontros de **vogais** ou **semivogais**, **sem consoantes intermediárias**. Eles acontecem na **mesma** ou em **outra sílaba**, sendo classificados em: **ditongo**, **tritongo** e **hiato**.

Isso quer dizer que quando vogais ou semivogais (sons vocálicos ditos com menos força) aparecem umas ao lado das outras numa palavra, acontece um **encontro vocálico**.

Importante: se houver uma **consoante entre as vogais**, não há encontro **vocálico**.

DITONGO

Nos ditongos, ocorre o **encontro de uma vogal com uma semivogal**, e quando fazemos a separação das suas sílabas, **as duas ficam na mesma sílaba**.

Exemplos: papai (pa-pai), oi (a palavra "oi" não se separa), sabão (sa-bão).

De acordo com a **posição da vogal** e da **semivogal**, os ditongos podem ser: **crescientes** ou **decrecientes**.

→ **Ditongos crescentes** são aqueles em que a **semivogal vem antes da vogal** (sv + v). **Exemplos:** igual (i-guai), quota (quo-ta), pátria (pá-tria).

→ **Ditongos decrescentes** são aqueles em que a **vogal vem antes da semivogal** (v + sv). **Exemplos:** meu (meu), herói (he-rói), cai (cai).

De acordo com a **pronúncia**, os ditongos podem ser **orais** ou **nasais**.

→ **Ditongos orais** são os pronunciados apenas pela boca. É o caso de ai, ia, iu, ui, eu, éu, ue, ei, éi, ie, oi, ói, io, au, ua, ao, oa, ou, uo, oe, eo, ea. **Exemplos:** mau (mau), sei (sei), viu (viu).

→ **Ditongos nasais** são os pronunciados pela boca e pelo nariz. É o caso de ão, ãe, õe, am, an, em, en, ãi, ui (ocorre apenas na palavra "muito"). **Exemplos:** mãe (mãe), sabão (sa-bão), muito (mui-to).

TRITONGO

Nos tritongos, ocorre o **encontro semivogal, vogal e semivogal** (sempre nessa ordem), e quando fazemos a separação das suas sílabas, as três ficam na **mesma sílaba**.

Exemplos: iguais (i-guais), saguão (sa-guão), uruguaio (u-ru-guai-o).

HIATO

Nos hiatos, ocorre apenas o **encontro de vogais** (nunca de semivogais), e quando fazemos a separação das suas sílabas, cada vogal fica numa sílaba diferente.

Exemplos: álcool (ál-co-ol), navio (na-vi-o), saída (sa-í-da).

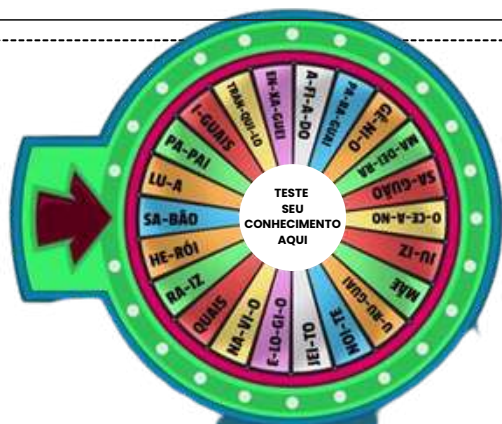

DICA

COLOCAÇÃO PRONOMINAL IV



MESÓCLISE

A **mesóclise** acontece quando o **pronome oblíquo** aparece no meio do verbo, **entrecortando** a **palavra**. O **pronome liga-se ao verbo por meio do hífen**. A mesóclise pode ocorrer se **duas condições acontecerem**:

- ✓ **Não** houver **justificativa para uso de próclise** (ou seja, não há nenhuma palavra atrativa antes do verbo); e
- ✓ O **verbo estiver conjugado no tempo futuro do modo indicativo** (seja futuro do presente, seja futuro do pretérito).

Observe:

Informar-lhe-ei assim que possível.

Nesse caso, a forma verbal “**informarei**” está cortada ao meio pelo pronome “**lhe**”, sendo um **exemplo de mesóclise**. Isso ocorreu pois **não há nenhuma palavra atrativa antes do verbo e porque a conjugação está no tempo futuro do presente do modo indicativo**.

→ **EXEMPLOS DE MESÓCLISE**

- **Consultar-lhe-ei** sobre esse assunto amanhã.
- **Dir-lhe-iam** as novidades se fosse possível.
- **Revelar-nos-ia** os segredos se pudesse.

A mesóclise praticamente **não existe** na linguagem oral e na linguagem escrita informal.

PORTANTO, SE HOUVER FATORES QUE EXIGEM TANTO A PRÓCLISE QUANTO A MESÓCLISE NA MESMA FRASE, A PRÓCLISE PREVALECERÁ.

→ **Mesóclise em locuções verbais**

O pronome tende a aparecer entrecortando o primeiro verbo (verbo auxiliar).

Verbo auxiliar + **pronome oblíquo** + verbo auxiliar + verbo principal

Ter-nos-iam informado sobre o resultado muito tempo antes, mas não foi possível.

DICA

CRASE I

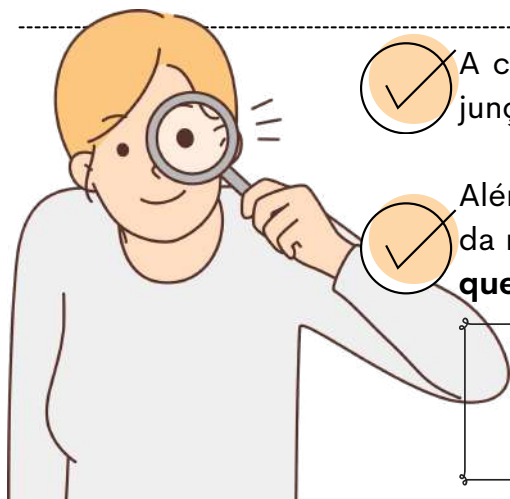

A crase é um fenômeno fonético (`) que representa a junção da **preposição "a"** com o **artigo feminino "a"**.



Além disso, pode haver crase também na combinação da mesma **preposição** com **pronomes demonstrativos** que se iniciem com a letra **"a"**.

A crase é indicada graficamente pelo **acento grave (`)** sobre a letra **"a"**..

QUANDO NÃO USAR CRASE?

Diante de substantivos masculinos

A crase é a fusão da **preposição a + artigo definido a** (feminino).

Nos masculinos, o artigo é o, formando **"ao"**. **Exemplos:** Joaquim vai **ao trabalho**.

Antes de numerais

Numerais não recebem crase. **Exemplo:** Encontramos **as oito meninas** que saíram da festa.

Exceção: Horas → sempre com crase. **Exemplo:** Nosso encontro foi às oito.

Diante de palavra indefinida

Indefinidos como **uma, cada, toda, qualquer, certa** não pedem crase. **Exemplo:** O mercado fica **a uma rua** da minha casa.

Atenção! Se **"uma"** indicar hora, **haverá crase:** **Exemplo:** Tomei o remédio à uma da tarde.

Diante dos pronomes relativos "que", "quem" e "cuja"

Quando a preposição a precede esses relativos, **não há fusão** → logo, **não há crase**.

Exemplos: Esta é a pessoa **a quem** fizeste alusão.

Diante de verbos no infinitivo

Verbos no **infinitivo não pedem artigo**, logo não há crase. **Exemplos:** Ficou a ver navios.

Diante de pronome pessoal e pronomes de tratamento

Antes de **pronomes pessoais** (você, ele, ela) e de **tratamento** (Vossa Excelência, Vossa Senhora, Vossa Majestade) não se usa crase. **Exemplos** Não disseram **a você** toda a verdade.

Nas expressões com repetição da mesma palavra

Expressões formadas por **palavras repetidas com preposição** não levam crase.

Exemplos: Frente **a frente**.

Diante da palavra casa quando desacompanhada de adjunto

Quando **"casa"** aparece sozinha (sentido de lar), não leva crase.

Só com **adjunto** (ex.: à casa de meus pais) pode haver crase. **Exemplos:** Irei **a casa** logo mais.

DICA

PONTO E VÍRGULA (;) I



O **ponto-e-vírgula** não teria a menor chance com a Rochelle; **ninguém sabe como empregá-lo!** 🤪

e então, como utilizamos?

SEPARAR ITENS EM UMA LISTA

O ponto e vírgula pode ser usado para **separar itens em uma lista quando esses itens já contêm vírgulas internas**. Isso ajuda a evitar a confusão entre as vírgulas usadas dentro dos itens da lista e as vírgulas que separam os próprios itens.

Por exemplo:

Na reunião, discutimos a agenda, que incluiu os seguintes tópicos: orçamento, planejamento estratégico; metas de vendas, marketing; e contratações.

faça anotações aqui!

DICA

IGUALDADE E NÃO DISCRIMINAÇÃO

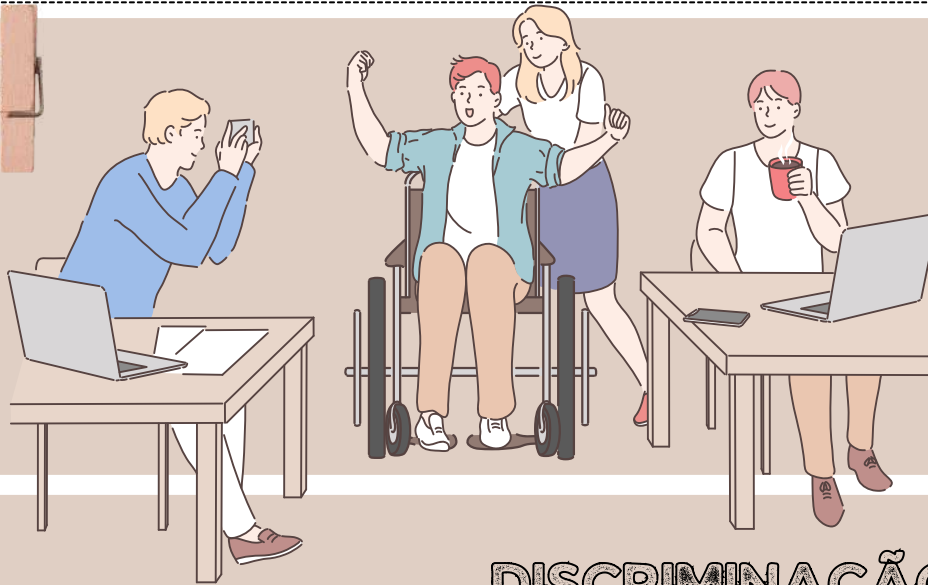

DISCRIMINAÇÃO



A discriminação em razão da deficiência se refere a qualquer forma de tratamento desigual ou preconceituoso que as pessoas com deficiência possam enfrentar com base em sua condição de deficiência.



Isso inclui qualquer ação ou omissão que tenha o propósito ou o efeito de prejudicar, impedir ou anular o reconhecimento ou o exercício dos direitos e das liberdades das pessoas com deficiência.

Essa **discriminação pode assumir várias formas**, incluindo:



EXCLUSÃO SOCIAL

Negar a participação de pessoas com deficiência em atividades sociais, culturais, educacionais ou de lazer.

ACESSO NEGADO
Negar o acesso de pessoas com deficiência a edifícios públicos, transporte, serviços de saúde, emprego, educação ou qualquer outra área da vida social.



TRATAMENTO DESIGUAL

Tratar pessoas com deficiência de maneira diferente ou inferior em comparação com outras pessoas em situações semelhantes.



ESTEREÓTIPOS E PRECONCEITOS

Basear decisões ou tratamento em estereótipos ou preconceitos sobre pessoas com deficiência.

BULLYING E ASSÉDIO



Submeter pessoas com deficiência a assédio, zombarias ou abuso verbal ou físico devido à sua condição de deficiência.

FALTA DE ACOMODAÇÕES RAZOÁVEIS

Não fornecer ajustes razoáveis ou adaptações necessárias para que as pessoas com deficiência possam participar plenamente da sociedade.



NEGLIGÊNCIA MÉDICA

Negar tratamento médico adequado ou cuidados de saúde devido à deficiência.

DICA

PRINCÍPIO DO DIREITO DAS PESSOAS COM DEFICIÊNCIA IV

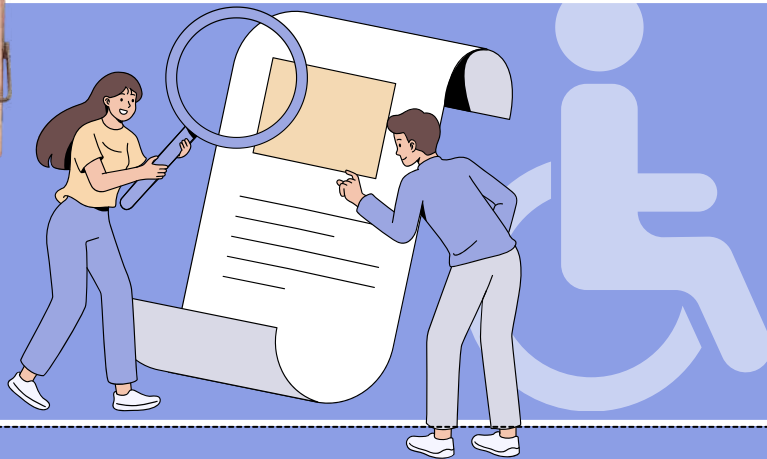

CAPACIDADE CIVIL PLENA



O artigo 6º do Estatuto da Pessoa com Deficiência é fundamental para estabelecer que **a deficiência não afeta a plena capacidade civil da pessoa com deficiência.**



Isso significa que, **apesar de ter uma deficiência, a pessoa tem direito a todas as capacidades e direitos civis.**

Isso significa que **a pessoa com deficiência não pode ser excluída desses processos com base na deficiência.**



O direito de **casar-se** e constituir união estável.



O direito de **conservar sua fertilidade**, e é proibida qualquer forma de esterilização compulsória.

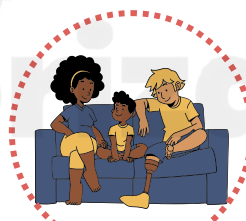

Igualdade no direito de **guarda, tutela, curatela e adoção**, independentemente da posição de adotante ou adotando.



Pessoas com deficiência têm direito à **convivência familiar e comunitária** sem discriminação, de acordo com o direito à família.



O direito de decidir sobre o **número de filhos e ter acesso a informações adequadas sobre reprodução** e planejamento familiar.

O direito de **exercer direitos sexuais e reprodutivos**, o que inclui o direito de tomar decisões sobre sua vida sexual e reprodutiva.



DICA

ÂMBITO DE APLICAÇÃO DO ESTATUTO E QUEM É CONSIDERADO FUNCIONÁRIO PÚBLICO (DECRETO-LEI Nº 220/1975)



O QUE PRECISO SABER?

O Decreto-Lei nº 220/1975 institui o Estatuto dos Funcionários Públicos Civis do Poder Executivo do Estado do Rio de Janeiro, **regulando direitos, deveres, responsabilidades e regime disciplinar** desses servidores. **Ele se aplica exclusivamente aos funcionários públicos civis estatutários**, vinculados ao Poder Executivo estadual.

CONCEITO CENTRAL

ÂMBITO DE APLICAÇÃO DO ESTATUTO

Aplica-se aos:

- Funcionários públicos civis
- Do Poder Executivo do Estado do RJ
- Ocupantes de cargo público efetivo
- Submetidos a regime estatutário, e não à CLT

Base legal: Decreto-Lei nº 220/1975.

QUEM É CONSIDERADO FUNCIONÁRIO PÚBLICO?

Para o Estatuto, é funcionário público:

- A pessoa legalmente investida em cargo público
- Criado por lei
- Com provimento efetivo
- Remunerado pelos cofres públicos estaduais

A investidura ocorre por nomeação.

ATENÇÃO!

não é um estatuto geral para todo servidor do RJ – há **limites claros de aplicação.**



NÃO SE SUBMETEM AO DECRETO-LEI Nº 220/75:

- Empregados públicos regidos pela CLT
- Servidores de autarquias, fundações, empresas públicas e sociedades de economia mista, quando celetistas
- Servidores dos Poderes Legislativo e Judiciário
- Militares

DICA

DISPOSIÇÕES GERAIS E APLICAÇÃO SUBSIDIÁRIA DE
NORMAS

O QUE PRECISO SABER?

O QUE SÃO AS DISPOSIÇÕES GERAIS?

As disposições gerais são as **regras que definem o âmbito de aplicação, os princípios básicos e a finalidade do Estatuto** dos Funcionários Públicos Civis do Estado do RJ.

O Estatuto estabelece que ele institui o regime jurídico dos servidores públicos civis do Poder Executivo estadual, ou seja, **organiza os direitos, deveres, qualificações, penalidades e regras de carreira desses servidores.**

APLICAÇÃO SUBSIDIÁRIA DE NORMAS — O QUE SIGNIFICA?

Quando o Estatuto **não trata de algum tema específico** (por exemplo, determinadas regras de procedimento ou pontos omissos sobre regime disciplinar ou processo administrativo), outras normas legais podem ser aplicadas de forma subsidiária — isto é, **usam-se regras de outras leis/instrumentos para suprir a lacuna, desde que compatíveis com o Estatuto.**

Exemplo prático: normas de processo administrativo de âmbito geral podem ser adotadas quando o Estatuto não detalha um procedimento.

Isso assegura que **não haja lacunas normativas** no tratamento de situações disciplinares e administrativas.



“O Estatuto define o regime jurídico dos servidores e, quando não há regras específicas nele, outras leis aplicáveis são usadas como complemento.”

FRASE-CHAVE:

DICA

LICENÇAS: PROCEDIMENTOS, CONCESSÃO E FORMALIDADES



O QUE PRECISO SABER?

O QUE PRECISO SABER?

As licenças e afastamentos permitem que o servidor se ausente do exercício do cargo sem perder o vínculo funcional, desde que respeitadas as hipóteses e condições previstas em lei.

LICENÇAS DO SERVIDOR

Licença é o afastamento temporário, concedido por motivo legal:

- Licença para tratamento de saúde
- Licença por motivo de doença em pessoa da família
- Licença para repouso à gestante
- Licença para serviço militar
- Licença para acompanhar o cônjuge
- Licença-prêmio
- Licença por desempenho de mandato legislativo ou executivo



Nem toda licença é remunerada — atenção a esse detalhe!

AFASTAMENTOS PREVISTOS EM LEI!

O afastamento ocorre quando o servidor se afasta do cargo para:

- Exercício de outro cargo ou função pública
- Participação em cursos, capacitação ou missão oficial
- Atuação em órgãos ou entidades previstas em lei

→ O afastamento depende de autorização da Administração.



QUANDO O TEMPO DE LICENÇA CONTA COMO "EFETIVO EXERCÍCIO"?

Alguns afastamentos são considerados como tempo de serviço (licença-prêmio, auxílio maternidade/licença gestante, missão oficial ou estudo de interesse para a Administração).

DICA

LEI N. 14.133/2021 – LICITAÇÕES PÚBLICAS



DISPENSA DE LICITAÇÃO

A dispensa ocorre quando a lei permite não realizar licitação, mesmo havendo possibilidade de competição.

A Lei nº 14.133/2021 estabelece os casos em que a licitação é dispensável

Pequenos valores

- Até R\$ 100.000,00 → obras, serviços de engenharia e manutenção de veículos
- Até R\$ 50.000,00 → outros serviços e compras

Licitação anterior sem sucesso (até 1 ano)

- Sem interessados ou propostas inválidas.
- Propostas muito acima do mercado.

Casos específicos:

- Peças para manutenção durante garantia
- Acordo internacional com condições vantajosas
- Pesquisa e desenvolvimento (até R\$ 300.000 em obras/serviços)
- Transferência/licenciamento de tecnologia
- Gêneros perecíveis (hortifrúti, pães etc.)
- Alta complexidade tecnológica e defesa nacional
- Padronização das Forças Armadas
- Operações de paz no exterior
- Abastecimento de tropas em trânsito
- Reciclagem por cooperativas de baixa renda
- Obras de arte e objetos históricos
- Serviços sigilosos de investigação
- Medicamentos para doenças raras

Situações estratégicas e emergenciais:

- Cumprir objetivos da Lei de Inovação (Lei 10.973/2004)
- Segurança nacional
- Guerra, estado de defesa/sítio, intervenção federal



EMERGÊNCIA OU CALAMIDADE PÚBLICA
(PRAZO MÁX. 1 ANO, SEM PRORROGAÇÃO)





DICA

LEI N. 14.133/2021 – LICITAÇÕES PÚBLICAS



DISPENSA DE LICITAÇÃO

A dispensa ocorre quando a lei permite não realizar licitação, mesmo havendo possibilidade de competição.

A Lei nº 14.133/2021 estabelece os casos em que a licitação é dispensável

Contratações internas e institucionais:

- Compra de bens/serviços de órgãos públicos criados para esse fim
- Intervenção no domínio econômico
- Contrato de programa com ente federativo
- Transferência de tecnologia para produtos estratégicos do SUS
- Profissional técnico para comissão avaliadora
- Associação sem fins lucrativos de pessoas com deficiência
- Instituição brasileira sem fins lucrativos para ensino, pesquisa e inovação
- Fundação que produz insumos estratégicos para saúde
- Entidade sem fins lucrativos para cisternas e acesso à água
- Entidade sem fins lucrativos para Cozinha Solidária

DETALHES IMPORTANTES

- **Valores** → somatório anual por unidade gestora e por objeto semelhante.
- **Consórcios públicos/agências executivas** → limites dobrados.

http://



Preferência: publicar aviso no site oficial por mín. 3 dias úteis para receber propostas.

Preferência: pagamento via cartão de pagamento (extrato no PNCP).



OBRAS/SERVIÇOS DE ENGENHARIA PARA P&D → SEGUEM REGULAMENTO ESPECIAL.

Emergência = manter serviço público + seguir valores de mercado.



DICA

LEI N. 14.133/2021 – LICITAÇÕES PÚBLICAS



MODALIDADES DE LICITAÇÃO



Das diversas definições expostas na Lei n. 14.133/2011, estamos agora diante das mais temidas e mais cobradas nos concursos públicos.

As modalidades de licitação têm a função de definir o **procedimento e o fluxo processual** a serem seguidos, de maneira específica, ao longo de uma determinada licitação.

Lembre-se com a **efetivação da Lei n. 14.133/2021**, passamos a dispor de **somente cinco modalidades de licitação**.

5



Concorrência: É a modalidade de licitação **destinada a contratações de grande vulto**, onde qualquer interessado pode participar e os critérios de julgamento estão previamente estabelecidos no edital.



Concurso: Utilizado para **escolha de trabalhos técnicos, científicos ou artísticos**, com a instituição de prêmios ou remuneração aos vencedores.



Diálogo Competitivo: Modalidade em que **a administração pública dialoga com licitantes previamente qualificados para desenvolver uma ou mais soluções adequadas às suas necessidades**, seguido por uma fase de apresentação das propostas finais.



Pregão: Modalidade destinada à **aquisição de bens e serviços comuns**, onde os licitantes apresentam propostas de preços em sessão pública, sendo a adjudicação feita ao licitante que ofertar a proposta mais vantajosa.



Leilão: Modalidade destinada à **venda de bens inservíveis** para a administração ou de produtos legalmente apreendidos ou penhorados.

PODE USAR TAMBÉM PROCEDIMENTOS AUXILIARES (ART. 78).

ATENÇÃO!

- Não pode criar outras modalidades.
- Não pode misturar modalidades.

DICA

REQUISITOS PARA O TRATAMENTO DE DADOS PESSOAIS IV

REQUISITOS PARA O TRATAMENTO DE DADOS PESSOAIS SENSÍVEIS III



O Artigo 13 da LGPD aborda a **realização de estudos em saúde pública** e o **acesso a bases de dados pessoais** por órgãos de pesquisa para essa finalidade.

Vamos **entender** cada parte:

Os órgãos de pesquisa **podem ter acesso a bases de dados pessoais para realizar estudos e pesquisas em saúde pública.**

- Esses dados devem ser tratados exclusivamente dentro do órgão e estritamente para a finalidade de realização de estudos. Além disso, devem ser mantidos em um ambiente controlado e seguro, conforme práticas de segurança previstas em regulamento específico.

Sempre que possível, os dados devem ser **anonimizados** ou **pseudonimizados** para **proteger a identidade dos indivíduos.**

- A **anonimização** é o processo pelo qual os dados **perdem qualquer possibilidade de associação direta ou indireta a um indivíduo.**
- A **pseudonimização**, por sua vez, é o tratamento pelo qual um dado **perde a possibilidade de associação direta ou indireta a um indivíduo, exceto** pelo uso de **informação adicional mantida separadamente** pelo controlador em um ambiente controlado e seguro.

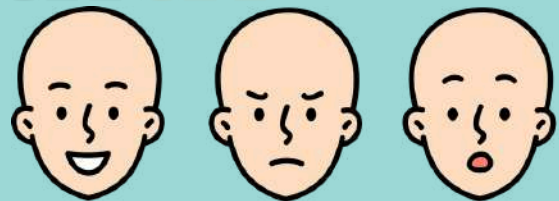

- A **divulgação dos resultados** ou de qualquer parte do estudo ou pesquisa **não pode revelar dados pessoais em nenhuma circunstância**, garantindo a privacidade dos indivíduos.
- O **órgão de pesquisa** é o **responsável pela segurança da informação, não sendo permitida, em nenhuma circunstância, a transferência dos dados a terceiros.**
- O **acesso aos dados** para realização de estudos em saúde pública será **objeto de regulamentação** por parte da **agência nacional** e das **agências da área de saúde e sanitárias**, no âmbito de suas competências.

DICA

DA SEGURANÇA E DO SIGILO DE DADOS III

SANÇÕES NA LGPD



Conforme disposto no Artigo 52, a aplicação dessas sanções é **discricionária**, levando-se em consideração a **gravidade da infração**, e é realizada pela **agência Nacional de Proteção de Dados (ANPD)**.

As **sanções previstas** são as seguintes:

- Advertência.
- Multa simples, que pode chegar a até **2% do faturamento da empresa**, limitada a R\$50.000.000,00 por infração.
- Multa diária, também **limitada** a R\$50.000.000,00.
- **Publicitação** da infração.
- **Bloqueio** dos **dados pessoais**.
- **Eliminação** dos dados pessoais.

X - **Suspensão parcial** do funcionamento do banco de dados por 6 meses.

XI - **Suspensão do tratamento de dados pessoais** por 6 meses.

XII - **Proibição parcial ou total** de efetuar tratamento dos dados.

AS SANÇÕES SERÃO IMPOSTAS APÓS UM **PROCEDIMENTO ADMINISTRATIVO** QUE PERMITA A OPORTUNIDADE DE AMPLA DEFESA, DE MANEIRA GRADUAL, ISOLADA OU CUMULATIVAMENTE.

§ 6º As sanções previstas nos incisos X, XI e XII do caput deste artigo serão aplicadas:

- I. Somente após ao menos uma das sanções mencionadas nos incisos II, III, IV, V e VI do caput deste artigo ter sido **imposta** para o **mesmo caso concreto**;
- II. Em caso de **controladores submetidos a outros órgãos e entidades com competências sancionatórias**, sendo necessária a audição desses órgãos.

§ 7º Os vazamentos individuais ou acessos **não autorizados** mencionados no caput do art. 46 desta Lei podem ser **objeto de conciliação direta entre o controlador e o titular dos dados**.

CASO **NÃO HAJA ACORDO**, O CONTROLADOR ESTARÁ **SUJEITO À APLICAÇÃO DAS PENALIDADES** DESCRITAS NESTE ARTIGO.



DICA

AGÊNCIA NACIONAL DE PROTEÇÃO DE DADOS (ANPD)

AGÊNCIA NACIONAL DE PROTEÇÃO DE DADOS (ANPD)

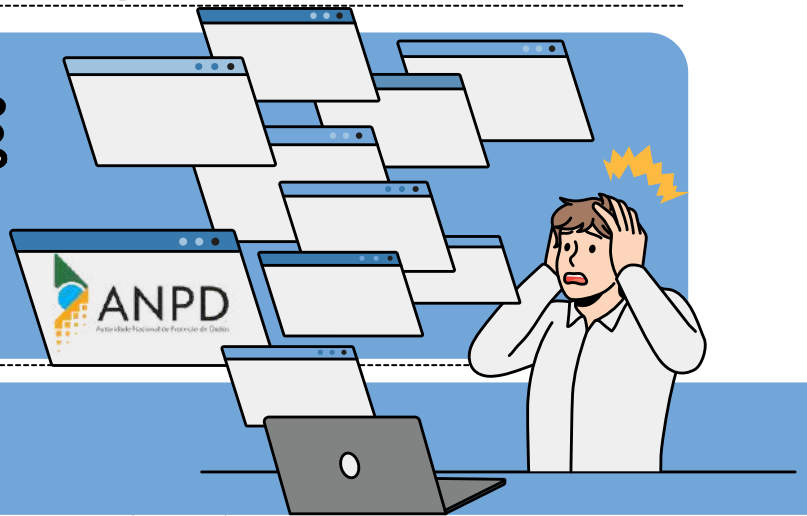

A agência Nacional de Proteção de Dados (ANPD) foi estabelecida como uma **autarquia de natureza especial** dotada de autonomia técnica e decisória, com patrimônio próprio e com sede e foro no Distrito Federal.

Sua função é **garantir, implementar e supervisionar** a conformidade com a **Lei Geral de Proteção de Dados (LGPD)** em todo o **território nacional**.

Art. 55-C: A ANPD é **constituída** por:

- I. Conselho Diretor, o **órgão máximo de direção**;
- II. Conselho Nacional de Proteção de Dados Pessoais e da Privacidade;
- III. Corregedoria;
- IV. Ouvidoria;
- V-A. Procuradoria;
- VI. Unidades administrativas e unidades especializadas necessárias para a aplicação dos dispositivos desta Lei.

ART. 55-D: O **CONSELHO DIRETOR** DA ANPD SERÁ COMPOSTO POR **CINCO DIRETORES, INCLUINDO** O DIRETOR-PRESIDENTE.

- O mandato dos membros do Conselho Diretor será de **4 (quatro) anos**.
- Os mandatos dos primeiros membros do Conselho Diretor nomeados serão distribuídos em períodos de **2 (dois), 3 (três), 4 (quatro), 5 (cinco) e 6 (seis) anos**, conforme estabelecido no ato de nomeação.
- Em caso de **vacância** do cargo durante o mandato de um membro do Conselho Diretor, o período restante será completado pelo seu **sucessor**.

ART. 55-E: OS MEMBROS DO CONSELHO DIRETOR PODEM PERDER SEUS CARGOS **APENAS POR RENÚNCIA, CONDENAÇÃO JUDICIAL DEFINITIVA OU DEMISSÃO** DECORRENTE DE (PAD) PROCESSO ADMINISTRATIVO DISCIPLINAR.

DOS DIREITOS E DEVERES INDIVIDUAIS E COLETIVOS

Os direitos individuais e coletivos são direitos fundamentais relacionados ao direito à vida e à liberdade, tanto de indivíduos quanto de grupos organizados ou formados a partir de características específicas, garantindo, assim, os seguintes requisitos fundamentais:



DIREITO À SEGURANÇA

É de responsabilidade do Estado assegurar a segurança dos cidadãos, punindo aqueles que não cumprem as leis e normas estabelecidas, além de assegurar-lhes a defesa em caso de violação de normas da Constituição.



DIREITO À LIBERDADE

O indivíduo não pode ser privado de sua liberdade, a menos que viole a lei. Esse direito também inclui o direito de ir e vir, a liberdade de expressão e pensamento, a liberdade religiosa, filosófica e política.



DIREITO À VIDA

Todos têm direito à vida e à existência, podendo viver dignamente, preservando a integridade física e moral.



DIREITO À PROPRIEDADE

Este é um dos direitos mais importantes por assegurar que todos tenham a oportunidade de morar e sobreviver dignamente.



DIREITO À IGUALDADE

Todos são iguais perante a lei, independentemente de gênero, raça, sexualidade, etnia e crenças.

O Direito nem sempre pode ser aplicado de forma simples. O mesmo ocorre em relação aos direitos e garantias fundamentais. Em muitos casos, é possível **haver um conflito entre os direitos fundamentais** de cada uma das partes, sendo reconhecido como **colisão de direitos fundamentais**, nos casos em que mais de um direito fundamental é discutido.

Ao considerar que certos direitos poderão ser reduzidos, será possível recorrer à ponderação de direitos e da adequação em cada caso específico.

DICA

DIFERENÇAS ENTRE DIREITOS E GARANTIAS FUNDAMENTAIS

Conforme mencionado anteriormente, os direitos e garantias fundamentais devidamente regulamentados asseguram a dignidade da pessoa humana.

Sua principal diferença está na área protetiva. Enquanto as **garantias fundamentais** se referem a questões mais restritas, **os direitos fundamentais** integram todo o sistema constitucional, sendo válidos tanto no âmbito nacional quanto em escala internacional. Vamos juntos aprender a diferenciar um conceito do outro?

DICA

PRINCÍPIOS DA SEGURANÇA JURÍDICA

O direito adquirido, o ato jurídico perfeito e a coisa julgada são formas de garantir que as leis não mudem para prejudicar coisas já estabelecidas.

GARANTEM a irretroatividade das leis.

LEMBRE-SE!

Essa irretroatividade, entretanto, não é absoluta. O Estado pode editar leis retroativas, desde que beneficiem os indivíduos, impondo-lhes situação mais favorável do que a que existia sob a vigência da lei anterior.

definição dos conceitos

O **direito adquirido**: aquele que está incorporado ao patrimônio do particular, uma vez que foram cumpridos todos os requisitos aquisitivos exigidos pela legislação vigente.



exemplo:
se você cumprir todos os requisitos para se aposentar sob a vigência de uma lei X. Após cumpridas as condições de aposentadoria, mesmo que seja criada lei Y com requisitos mais gravosos, você terá direito adquirido a se aposentar.

LEI não PREJUDICARÁ

O **ato jurídico perfeito**: aquele que reúne todos os elementos fundamentais exigidos pela lei.



exemplo:
Utilize-se como exemplo um contrato celebrado hoje, sob a influência de uma lei X.



A **coisa julgada**: aquela decisão judicial da qual não há mais recurso.

DICA

DIREITOS TRABALHISTAS AOS EMPREGADOS DOMÉSTICOS II

Os empregados domésticos têm direito ao recolhimento de 8% sobre o salário, referente ao Fundo de Garantia por Tempo de Serviço (FGTS), realizado pelo empregador.

Além disso, há a **unificação da cobrança de INSS, Imposto de Renda (IR) e FGTS** em um único boleto, pago pelo empregador.

Outros Direitos Importantes:

- **Seguro contra acidentes de trabalho:** Previsão de 0,8%.
- **Férias:** Direito a férias após um ano de trabalho, com acréscimo de um terço do salário.
- **Registro de ponto:** Obrigatório, podendo ser manual, mecânico ou eletrônico, para comprovar o vínculo empregatício e conferir datas e horários de trabalho.

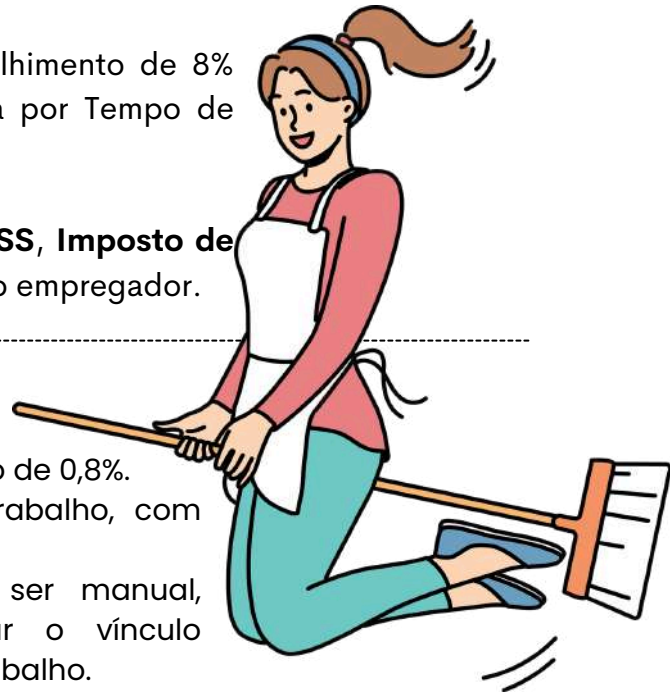

Os empregados domésticos **têm direito ao seguro-desemprego** em caso de demissão sem justa causa, conforme a resolução 754/2015.

O benefício, equivalente a um salário mínimo, tem duração máxima de três parcelas.

Requisitos para Acesso ao Seguro-Desemprego:

- Comprovar emprego por no mínimo **15 meses** nos últimos 2 anos antes da demissão.
- Não possuir **renda suficiente** para a manutenção da família.
- Não estar recebendo qualquer **benefício** previdenciário, exceto pensão por morte e/ou auxílio acidente.
- Solicitar o benefício no **SINE** dentro do período de 7 a 90 dias após a demissão.

Para requerer o seguro-desemprego, é necessário agendar atendimento online no órgão governamental estadual.



OS DOCUMENTOS COMUNS PARA TODOS OS CASOS SÃO:
CPF DO EMPREGADOR;
DATA DE ADMISSÃO;
DATA DE DEMISSÃO.

ALÉM DESSES DOCUMENTOS, A IDENTIDADE, A CARTEIRA DE TRABALHO E O TERMO DE RESCISÃO SÃO ESSENCIAIS.





DICA

LEI N° 8.080/1990 II

OBJETIVOS E ATRIBUIÇÕES SUS

Os objetivos estão relacionados à **promoção, proteção e recuperação da saúde**, bem como à abordagem ampliada da saúde que considera os fatores determinantes e condicionantes.

QUAIS SÃO ESSES OBJETIVOS?

Objetivo 1: Identificar e divulgar os **fatores determinantes da saúde**.

Objetivo 2: Formular uma **política econômica e social** que permita ao Estado prover as **ações e serviços de saúde**.

Objetivo 3: Assistir as pessoas por meio de **ações de promoção, proteção e recuperação da saúde, com ênfase nas ações preventivas**, embora sejam necessárias ações curativas.

curiosidade!

Q "ações preventivas" X

Essas ações têm como objetivo evitar o surgimento de doenças, lesões ou condições de saúde adversas. Elas são implementadas antes que um problema de saúde se desenvolva e visam reduzir fatores de risco ou exposição a situações prejudiciais.



curiosidade!

Q "ações curativas" X

As ações curativas estão relacionadas ao tratamento e à gestão de doenças, lesões ou condições de saúde já estabelecidas. Elas visam restaurar a saúde e aliviar os sintomas.

DICA

LEI N° 8.080/1990 XIII

DO SUBSISTEMA DE ATENDIMENTO E INTERNAÇÃO DOMICILIAR

Art. 19-I. No contexto do Sistema Único de Saúde, ficam oficialmente instituídos o **atendimento em domicílio** e a **internação em domicílio**.

O atendimento e a internação domiciliares apenas serão autorizados nos seguintes casos:

- **Mediante prescrição médica.**
- **Com o consentimento explícito do paciente e de sua família.**

COMO ISSO FUNCIONA?

No que diz respeito à **modalidade de assistência em atendimento e internação domiciliares**, são abrangidos principalmente os seguintes procedimentos:

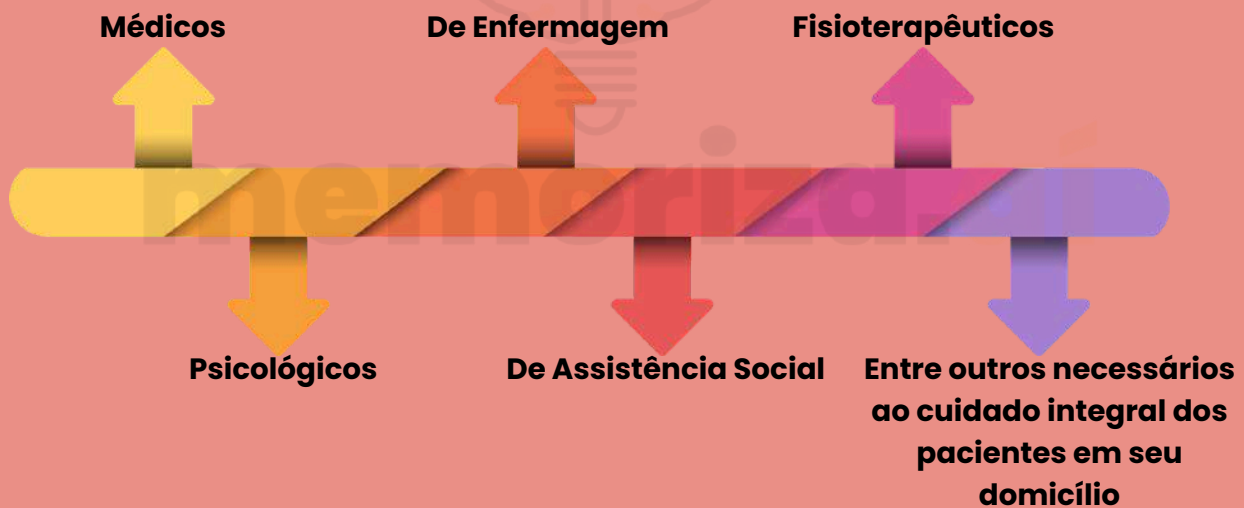

O **atendimento e a internação domiciliares** serão executados da seguinte maneira:

1 POR EQUIPES MULTIDISCIPLINARES

2 QUE ATUARÃO NOS NÍVEIS DA MEDICINA

3 PREVENTIVA, TERAPÊUTICA E REABILITADORA



DICA

LEI DO EXERCÍCIO PROFISSIONAL DE ENFERMAGEM



PRINCÍPIOS BÁSICOS DE ATUAÇÃO

- **Atenção Integral ao Paciente:** O enfermeiro deve adotar uma **abordagem holística**, considerando aspectos físicos, emocionais, sociais e espirituais do paciente.
- **Informação Adequada:** É fundamental garantir que o paciente compreenda seu **estado de saúde**, os **tratamentos recomendados** e as **possíveis consequências**, promovendo o entendimento necessário para que possa tomar decisões informadas.
- **Atuação Baseada em Evidências:** O enfermeiro deve **fundamentar** sua prática em **evidências científicas** e **diretrizes atualizadas**, garantindo que os cuidados sejam eficazes e seguros.

DIVISÃO DAS CATEGORIAS PROFISSIONAIS

A lei divide a enfermagem em **três categorias principais**: enfermeiro, técnico de enfermagem e auxiliar de enfermagem. Cada uma possui competências e atribuições específicas:



ENFERMEIRO

É O RESPONSÁVEL PELA **SUPERVISÃO E COORDENAÇÃO DA EQUIPE DE ENFERMAGEM** E REALIZA **ATIVIDADES PRIVATIVAS**, COMO A CONSULTA DE ENFERMAGEM E A PRESCRIÇÃO DE CUIDADOS DE ENFERMAGEM.



TÉCNICO DE ENFERMAGEM ATUA NA **EXECUÇÃO DE ATIVIDADES ASSISTENCIAIS**, MAS SEMPRE SOB A **SUPERVISÃO DO ENFERMEIRO**.



AUXILIAR DE ENFERMAGEM EXECUTA **ATIVIDADES DE MENOR COMPLEXIDADE** E REALIZA TAREFAS **SOB A SUPERVISÃO DIRETA** DE UM ENFERMEIRO OU TÉCNICO.

DICA

SEGURANÇA DO PACIENTE

SEGURANÇA DO PACIENTE

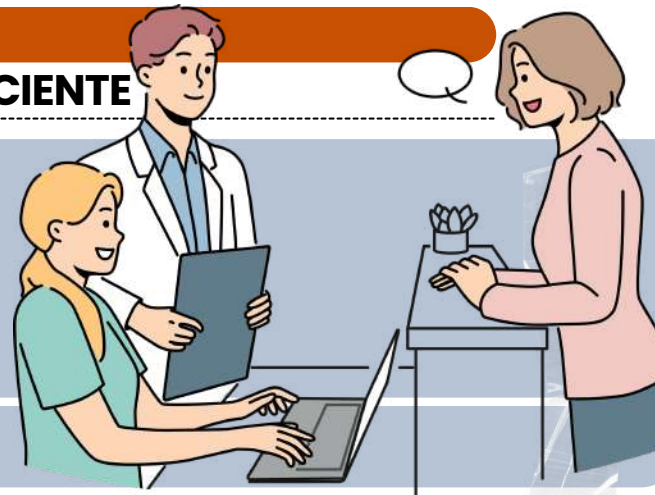

As **Seis Metas Internacionais de Segurança do Paciente**, desenvolvidas pela **Organização Mundial da Saúde (OMS)**, são fundamentais para reduzir riscos e garantir uma **assistência segura**. Vamos ver?

IDENTIFICAÇÃO CORRETA DO PACIENTE:

PARA PREVENIR ERROS, OS PACIENTES DEVEM SER IDENTIFICADOS COM PELO MENOS **DOIS IDENTIFICADORES** (COMO NOME COMPLETO E DATA DE NASCIMENTO) ANTES DE REALIZAR QUALQUER PROCEDIMENTO.



REDUÇÃO DO RISCO DE INFECÇÕES ASSOCIADAS AOS CUIDADOS DE SAÚDE:

ENVOLVE **PROTOCOLOS DE HIGIENE**, COMO A LAVAGEM DAS MÃOS E O USO DE EQUIPAMENTOS DE PROTEÇÃO, PARA PREVENIR INFECÇÕES HOSPITALARES.

COMUNICAÇÃO EFETIVA ENTRE PROFISSIONAIS DE SAÚDE:

A **COMUNICAÇÃO PRECISA E CLARA** É ESSENCIAL PARA EVITAR ERROS NA ADMINISTRAÇÃO DE CUIDADOS, ESPECIALMENTE EM SITUAÇÕES DE TRANSFERÊNCIA DE PACIENTES ENTRE SETORES.

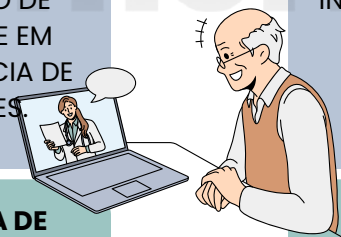

REDUÇÃO DO RISCO DE QUEDAS E LESÕES:

ASSEGURA QUE **MEDIDAS DE PREVENÇÃO DE QUEDAS** (COMO A INSTALAÇÃO DE BARRAS DE APOIO E O **ACOMPANHAMENTO DE PACIENTES COM MOBILIDADE REDUZIDA**) ESTEJAM EM VIGOR.

ADMINISTRAÇÃO SEGURA DE MEDICAMENTOS:

INCLUI A **VERIFICAÇÃO DA MEDICAÇÃO CORRETA**, DOSE, VIA DE ADMINISTRAÇÃO E HORÁRIOS. TAMBÉM ENVOLVE REVISAR O HISTÓRICO DO PACIENTE PARA EVITAR REAÇÕES ADVERSAS OU INTERAÇÕES.



GARANTIA DE CIRURGIAS CORRETAS NO PACIENTE CERTO E LOCAL CERTO:

GARANTE QUE A EQUIPE VERIFIQUE O **LOCAL E O PROCEDIMENTO CORRETOS** ANTES DE REALIZAR UMA CIRURGIA, EVITANDO ERROS QUE POSSAM SER FATAIS.

- **EVENTOS ADVERSOS:** SÃO **RESULTADOS INDESEJADOS** QUE OCORREM DURANTE A ASSISTÊNCIA, PODENDO CAUSAR DANOS AO PACIENTE. EXEMPLOS INCLUEM REAÇÕES INESPERADAS A MEDICAMENTOS.
- **INCIDENTES:** ENVOLVEM **FALHAS E DESVIOS NO PROCESSO DE CUIDADO**, QUE NÃO NECESSARIAMENTE CAUSAM DANOS, MAS APRESENTAM POTENCIAL DE RISCO. EXEMPLOS INCLUEM A ADMINISTRAÇÃO ERRADA DE UM MEDICAMENTO SEM EFEITOS ADVERSOS.

DICA

POLÍTICAS NACIONAIS DE SAÚDE

PROCESSO DE ENFERMAGEM

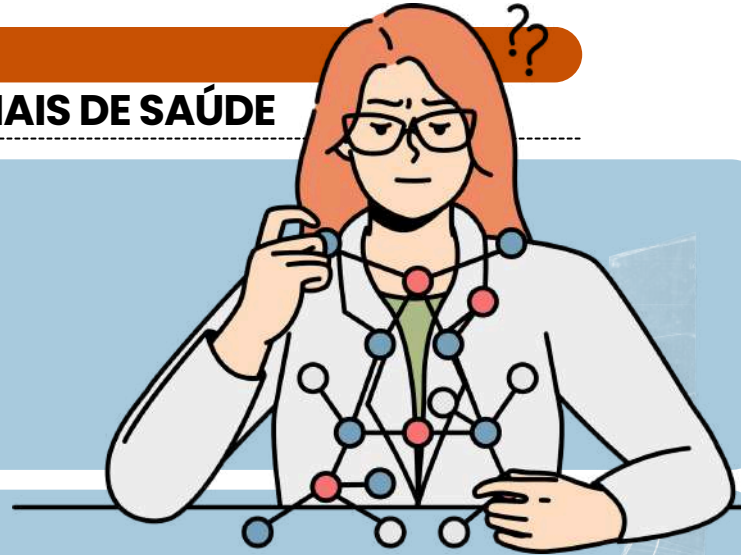

O processo de Enfermagem-PE antigo (SAE) - **Sistematização da Assistência de Enfermagem** é um processo que **estrutura o atendimento de enfermagem em etapas** para garantir uma **assistência organizada e individualizada**, essencial para a segurança do paciente. Ela é composta por cinco etapas principais:

1

Avaliação de Enfermagem

é o processo de **coletar informações** sobre a saúde da pessoa, família e grupos, usando entrevistas, exames físicos e técnicas como testes clínicos e escalas, para entender as **necessidades** e oferecer o **cuidado ideal**.



Diagnóstico de Enfermagem:

Identificação dos **problemas e necessidades do paciente** com base nos dados coletados. O diagnóstico orienta o planejamento e a execução dos cuidados.

2

Implementação:

Execução das **intervenções planejadas**, que podem incluir administração de medicamentos, cuidados com feridas, apoio emocional, entre outros.

4

3

Planejamento de Enfermagem:

Definição dos **objetivos terapêuticos** e das **intervenções necessárias**. Este planejamento deve ser individualizado para atender as necessidades específicas do paciente.



Evolução de Enfermagem

é como fazer um check-up nos **resultados de enfermagem e saúde** da galera: pessoas, famílias, comunidades e grupos especiais. Essa parte é a hora de dar uma olhadinha e **revisar** todo o **Processo de Enfermagem** com um olhar afiado!



5

DICA

CONTROLE DE INFECÇÃO HOSPITALAR (CIH)

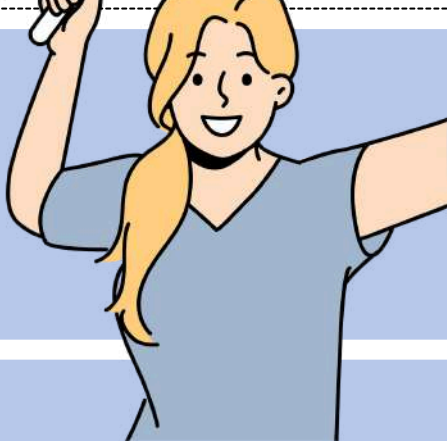

CONTROLE DE INFECÇÃO HOSPITALAR (CIH)

O controle de infecção hospitalar é um conjunto de medidas adotadas em instituições de saúde para prevenir e **reduzir infecções** relacionadas à **assistência à saúde** (IRAS). Essas infecções podem ser adquiridas durante a **internação** ou após **procedimentos médicos**, afetando pacientes, profissionais e visitantes.

O QUE SÃO INFECÇÕES RELACIONADAS À ASSISTÊNCIA À SAÚDE (IRAS)?

As IRAS ocorrem devido à **exposição** a **microrganismos** no **ambiente hospitalar** e podem estar relacionadas a procedimentos **invasivos**, **falhas na higienização** das **mãos**, uso inadequado de **antibióticos** e outras **práticas hospitalares**.

Principais Tipos de IRAS

- **Infecção do trato urinário** → Associada ao uso de cateter vesical.
- **Infecção de corrente sanguínea** → Relacionada ao uso de cateter venoso central.
- **Pneumonia hospitalar** → Pode ocorrer em pacientes intubados e com ventilação mecânica.
- **Infecção de sítio cirúrgico** → Ocorre após procedimentos cirúrgicos, podendo ser superficial ou profunda.



As IRAS são causadas por **bactérias**, **vírus** e **fungos**, com destaque para:

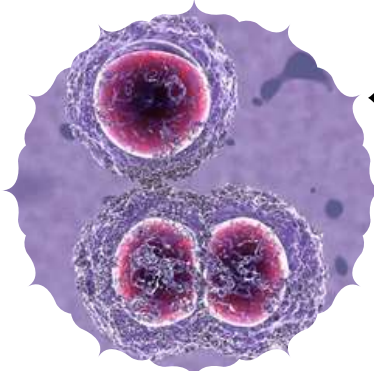

← **STAPHYLOCOCCUS AUREUS (MRSA)**
RESISTENTE A ANTIBIÓTICOS COMUNS.



← **KLEBSIELLA PNEUMONIAE** → PODE SER MULTIRRESISTENTE.

PSEUDOMONAS AERUGINOSA → FREQUENTE EM PACIENTES IMUNOCOMPROMETIDOS.

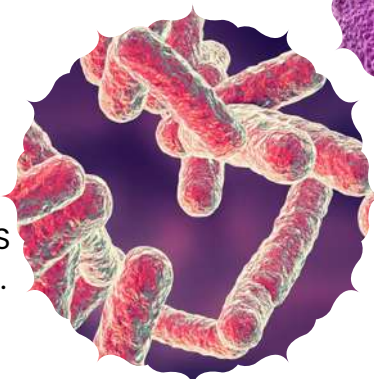

CLOSTRIDIODES DIFFICILE → CAUSA DIARREIA GRAVE APÓS USO DE ANTIBIÓTICOS.

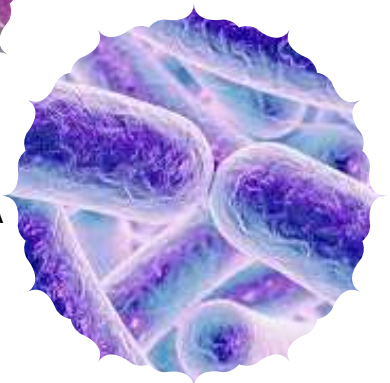

DICA

CONTROLE DE INFECÇÃO HOSPITALAR (CIH)

TIPOS DE DESINFECÇÃO EM SERVIÇOS DE SAÚDE



A desinfecção é um processo essencial para reduzir a **carga microbiana** em superfícies e artigos utilizados na assistência à saúde. Ela pode ser classificada de acordo com a sua **capacidade de eliminação de microrganismos**:

DESINFECÇÃO DE ALTO NÍVEL

Elimina: Bactérias vegetativas, fungos, vírus, micobactérias (como *Mycobacterium tuberculosis*) e alguns **esporos bacterianos**.

Não garante a destruição completa de todos os esporos.

Indicação: Usada para **artigos semicríticos** (endoscópios, laringoscópios, máscaras laríngeas, materiais de inaloterapia).

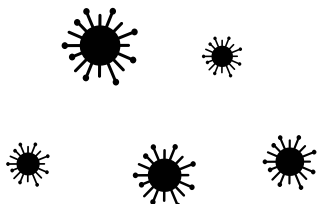

Principais agentes químicos:

Glutaraldeído 2% – Tempo de imersão: 20-30 min.

Ácido peracético – Tempo de contato: 5-15 min.

Ortoftalaldeído (OPA) – Tempo de imersão: 12 min.

Peróxido de hidrogênio – Varia conforme a concentração.



DESINFECÇÃO DE MÉDIO NÍVEL

Elimina: Bactérias vegetativas, fungos, vírus lipídicos e micobactérias, mas **não destrói esporos bacterianos**.

Indicação: Usada para **artigos não críticos** que têm maior contato com pacientes, como sensores de oximetria, termômetros, máscaras de oxigênio, incubadoras e suportes hospitalares.

Principais agentes químicos:

Hipoclorito de sódio (1000 ppm ou 0,1%) – Tempo de ação: 10 minutos.

Álcool etílico 70% ou isopropílico 70% – Tempo de ação: 10 minutos.

Fenóis e compostos fenólicos – Utilizados em algumas superfícies e materiais médicos.

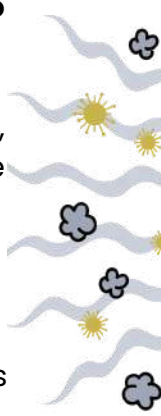

DESINFECÇÃO DE BAIXO NÍVEL

Elimina: Bactérias vegetativas, vírus lipídicos e alguns fungos, mas **não é eficaz contra micobactérias e esporos bacterianos**.

Indicação: Usada para **superfícies ambientais** (mobiliário hospitalar, macas, cadeiras de rodas, bancadas, pisos e paredes).

Principais agentes químicos:

Hipoclorito de sódio (250 ppm ou 0,025%) – Tempo de ação: 10 minutos.

Álcool 70% – Tempo de ação: 10 minutos.

Quaternários de amônio – Utilizados na limpeza de superfícies.



DICA

ENFERMAGEM NAS SITUAÇÕES DE URGÊNCIA E EMERGÊNCIA

PARADA CARDIORESPIRATÓRIA (PCR)



➔ A Parada Cardiorespiratória (PCR) é a interrupção súbita da circulação sanguínea e da **respiração**, resultando na **ausência de pulso e ventilação**. Se não tratada imediatamente, pode levar à morte em poucos minutos.

A PCR ocorre quando o **coração para de bombear sangue eficazmente**, interrompendo o **suprimento de oxigênio** para órgãos vitais, como o cérebro. A falta de oxigenação pode causar lesão cerebral irreversível em apenas **4 a 6 minutos**.

Os principais sinais clínicos incluem:

- Inconsciência** (não responde a estímulos).
- Ausência de pulso central** (carótida ou femoral).
- Apneia ou respiração agônica** (gasping).



CAUSAS MAIS COMUNS DA PCR

- **Cardíacas:** Infarto agudo do miocárdio (IAM), arritmias letais (FV/TV sem pulso).
- **Respiratórias:** Obstrução de vias aéreas, insuficiência respiratória grave.
- **Metabólicas:** Hipoglicemia severa, desequilíbrios hidroeletrólíticos.
- **Neurológicas:** Traumatismo craniano grave, AVC hemorrágico.
- **Outras:** Choque séptico, intoxicações, overdose de drogas.

A avaliação da PCR deve ser **rápida**, em até **10 segundos**:

- VERIFIQUE A **RESPOSTA** DO PACIENTE (CHAME PELO NOME E ESTIMULE).
- AVALIE A **RESPIRAÇÃO** E A PRESENÇA DE PULSO (PALPE A CARÓTIDA EM ADULTOS).
- CASO NÃO HAJA RESPOSTA, **INICIE A RCP IMEDIATAMENTE**.



PARADA CARDIORRESPIRATÓRIA EM SITUAÇÕES ESPECIAIS

Em alguns casos, a abordagem deve ser adaptada:

- **Afogamento** → Priorizar **ventilações** antes das compressões.
- **Gestantes** → **Deslocar o útero** para a esquerda para melhorar a circulação.
- **Traumas** → Evitar **hiperextensão cervical**; considerar hemorragias internas.
- **Hipotermia** → Não **declarar óbito** antes de **reaquecer o paciente**.



DICA

ASSISTÊNCIA DE ENFERMAGEM

MULHERES III



Diversos fatores podem aumentar o **risco de desenvolver câncer de mama**, incluindo:

IDADE:

O RISCO AUMENTA SIGNIFICATIVAMENTE APÓS OS **50 ANOS**.



EXPOSIÇÃO À RADIAÇÃO: TRATAMENTOS ANTERIORES COM RADIAÇÃO NA ÁREA DO TÓRAX.

HISTÓRICO FAMILIAR:

TER PARENTES PRÓXIMOS COM CÂNCER DE MAMA OU CÂNCER DE OVÁRIO.

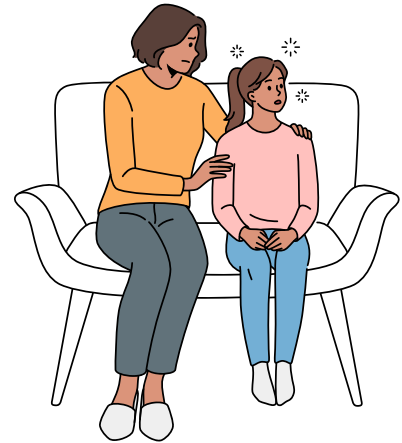

GENÉTICA:

MUTAÇÃO EM GENES COMO BRCA1 E BRCA2, QUE ELEVAM O RISCO.



ESTILO DE VIDA: FATORES COMO OBESIDADE, SEDENTARISMO, CONSUMO EXCESSIVO DE ÁLCOOL E UMA DIETA POUCO SAUDÁVEL.

O **tratamento do câncer de mama** pode incluir uma combinação de opções:

• **Cirurgia:**

Mastectomia: Remoção total ou parcial da mama afetada.

Lumpectomia: Remoção do tumor e uma margem de tecido saudável ao redor.

- **Radioterapia:** Utiliza radiação para eliminar células cancerosas, frequentemente após a cirurgia para reduzir o risco de recidiva.
- **Quimioterapia:** Medicamentos que visam destruir células cancerosas, podendo ser usados antes da cirurgia (neoadjuvante) ou após (adjuvante).
- **Terapia Hormonal:** Indicada para cânceres que são sensíveis a hormônios (como estrogênio), visando bloquear o efeito desses hormônios sobre as células cancerosas.
- **Terapia Alvo:** Medicamentos que atacam características específicas das células cancerosas, como receptores de HER2.

DICA

SAÚDE MENTAL

SAÚDE MENTAL -
ANSIEDADE

As intervenções são fundamentais para o **manejo dos sintomas** e a **promoção do bem-estar** do paciente:

- **Técnicas de Relaxamento:** Ensinar e aplicar técnicas como **respiração profunda**, **meditação** e **exercícios** de mindfulness, que ajudam a reduzir os níveis de ansiedade e promovem o relaxamento.



- **Terapia Cognitivo-Comportamental (TCC):** Encaminhar o paciente para **terapia**, se necessário, ou fornecer apoio na aplicação de estratégias da TCC, que incluem **reestruturação cognitiva** e **exposição gradual** a situações que causam medo.

- **Educação do Paciente:** Informar o paciente sobre a **natureza da ansiedade**, ajudando-o a **compreender os sintomas** e as **estratégias de enfrentamento**. Isso pode incluir informações sobre o que esperar em tratamentos e terapias.



- **Medicações Ansiolíticas:** Quando indicado, monitorar e administrar medicamentos ansiolíticos conforme prescrição médica. É essencial educar o paciente sobre os efeitos colaterais e a importância da adesão ao tratamento.

CHEGAMOS AO FIM



Parabéns, você acaba de conhecer a nossa amostra para o concurso do **Universidade Estadual do Rio de Janeiro (UERJ)**!

Esperamos que esta breve demonstração tenha despertado seu interesse e mostrado como nosso material pode ajudá-lo a **conquistar sua** tão sonhada **aprovação**.

Se você deseja se **destacar** frente à concorrência, você precisa **estudar** com o **material do Memoriza.ai**

Agora é com você: **quer ser aprovado** e tomar **posse** no concurso ainda em 2025?

Então...

→ [clique aqui para conhecer o material completo](#)



Professor
Carlos Fagundes
Sócio Fundador do MA

Obstáculo é aquilo que
você vê quando tira os
olhos do seu **propósito**.

→ [Acesse nosso Instagram](#)