

AMOSTRA

Secretaria de Estado de Saúde
de Minas Gerais

REVISÃO DE VÉSPERA



memoriza.ai



FALA, FUTURO APROVADO NO CONCURSO DA SES MG!

Seja muito bem - vindo!

**VOCÊ ACABA DE BAIXAR A AMOSTRA DO MEMORIZA.AÍ
PARA ESTE CONCURSO.**

O **Memoriza.aí** é um material que contém **dicas estratégicas** dos assuntos que certamente vão cair na sua prova!

Nossa equipe pedagógica realizou uma **análise** de **mais de 50000 questões** de **concursos anteriores** e identificou os **assuntos chave** que sempre se repetem nas últimas provas.

Por meio dessa **análise** das questões da **banca** e do **concurso** desenvolvemos um **material específico** com **dicas ilustradas** e **gatilhos emocionais** para melhorar sua memorização, de modo que você poderá focar exatamente nos assuntos que serão cobrados na sua prova.

Veja no gráfico abaixo uma breve demonstração dos **temas mais frequentes** das **provas** identificados pela nossa equipe pedagógica:

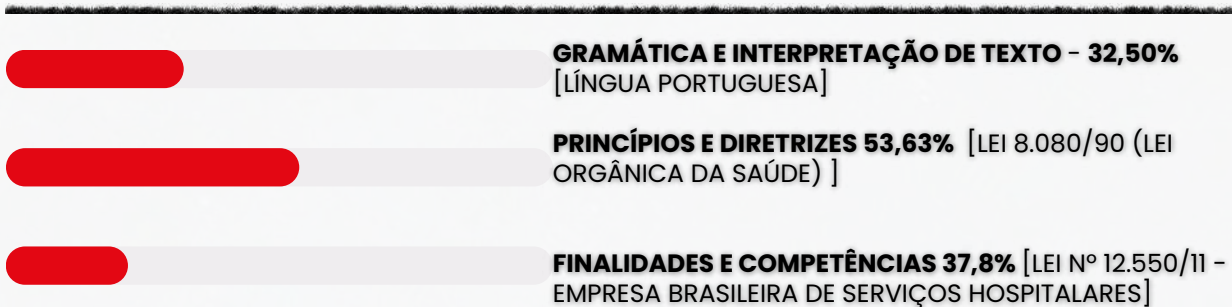

É como se a gente fizesse todo **trabalho duro** por você e te entregasse o que você precisa. Com isso, **você ganha muito tempo!**

Veja só o depoimento de um de nossos alunos que foi **APROVADO** recentemente no concurso:

“

Oiii! Boa tarde!

Ana Luiza



Pensei mto antes de vir aqui, mas sei que feedbacks são importantes, e eu não podia deixar de agradecer pelo material. Ano passado comprei o material da EBSERH de vocês, e fui aprovada em segundo lugar, no HUNIFAP.

Foi o único material que estudei, e por ser de fácil linguagem e bem gráfico (eu sou muuuuito visual), deu mto bom pra mim!

Parabéns pelo trabalho!!

”

Caso tenha qualquer dúvida, você pode entrar em contato conosco enviando seus questionamentos para o suporte:

 contato@memorizaai.com.br

ou

 **clique aqui** para acionar nosso time via **whatsapp**.

QUER SER O PRÓXIMO APROVADO?

clique aqui e saiba como

CONTEÚDO PROGRAMÁTICO – SES MG!

Abordamos **todas as disciplinas exigidas** do edital

NO MATERIAL COMPLETO VOCÊ TERÁ ACESSO AS DISCIPLINAS DE:

DISCIPLINAS COMUM A TODAS AS ÁREAS

(clique para acessar)

- Língua Portuguesa
- Noções de Direito
- Informática
- Legislação do SUS

CONHECIMENTOS ESPECÍFICOS

- ÁREA DA SAÚDE (clique para acessar)
- ÁREA DE GESTÃO (clique para acessar)
- ÁREA DO DIREITO (clique para acessar)

CONHEÇA AGORA COMO É O MATERIAL QUE VAI TE AJUDAR NA SUA APROVAÇÃO!

→ [clique aqui para conhecer o material completo](#)



CONHECIMENTOS GERAIS (TODOS OS CARGOS)

memorize!

DICA

DICAS PARA ACERTAR A ACENTUAÇÃO

1 - COMPREENDA A FUNÇÃO DE CADA ACENTO

- agudo (´) — indica a tônica da sílaba com **som aberto**.

Exemplo: pé, forró;

- circunflexo (^) — indica a tônica da sílaba com **som fechado**.

Exemplo: vovô, crochê. Também é usado para **indicar o plural** de alguns verbos na 3ª pessoa. Exemplo: (ele) tem, (eles) têm;

- grave (`) — no Português, é usado apenas para **indicar a crase**.

Exemplo: ir à escola;

- til (~) — indica a **nasalização de uma vogal**, geralmente em ditongos nasais.

Exemplo: mãe, irmão, eleições.

2 -QUAIS SÃO AS DIFERENÇAS ENTRE ACENTUAÇÃO TÔNICA E ACENTUAÇÃO GRÁFICA?

Acentuação tônica: refere-se à **pronúncia da palavra**. A sílaba com **acento tônico** é aquela com **pronúncia** mais forte e enfática.

Acentuação gráfica: refere-se aos sinais de acentuação usados na **escrita** para **indicar o acento tônico**. Trata-se **especificamente** do **acento agudo** (para indicar ênfase com sons abertos) e do **acento circunflexo** (para indicar ênfase com sons fechados).

Observe as seguintes palavras e note a diferença entre elas:



s**ab**ia – viv**iv**ido – vit**it**ima

sábia – **ví**vido – **vít**ima

Perceba que o **acento tônico** nas **palavras da primeira linha** recai sobre a **penúltima sílaba** e que **não há acento gráfico** nessas palavras. Já na **segunda linha**, o **acento tônico** recai sobre a **antepenúltima sílaba**, havendo **acento gráfico** nelas para **indicar essa sílaba tônica**.

DICA

COLOCAÇÃO PRONOMINAL IV



MESÓCLISE

A **mesóclise** acontece quando o **pronome oblíquo aparece no meio do verbo, entrecortando a palavra**. O **pronome liga-se ao verbo por meio do hífen**. A mesóclise pode ocorrer se **duas condições acontecerem**:

- ✓ **Não** houver **justificativa para uso de próclise** (ou seja, não há nenhuma palavra atrativa antes do verbo); e
- ✓ O **verbo estiver conjugado no tempo futuro do modo indicativo** (seja futuro do presente, seja futuro do pretérito).

Observe:

Informar-lhe-ei assim que possível.

Nesse caso, a forma verbal "**informarei**" está cortada ao meio pelo pronome "**lhe**", sendo um **exemplo de mesóclise**. Isso ocorreu pois **não há nenhuma palavra atrativa antes do verbo e porque a conjugação está no tempo futuro do presente do modo indicativo**.

→ **EXEMPLOS DE MESÓCLISE**

- **Consultar-lhe-ei** sobre esse assunto amanhã.
- **Dir-lhe-iam** as novidades se fosse possível.
- **Revelar-nos-ia** os segredos se pudesse.

A mesóclise praticamente **não existe** na linguagem oral e na linguagem escrita informal.

PORTANTO, SE HOUVER FATORES QUE EXIGEM TANTO A PRÓCLISE QUANTO A MESÓCLISE NA MESMA FRASE, A PRÓCLISE PREVALECERÁ.

→ **Mesóclise em locuções verbais**

O pronome tende a aparecer entrecortando o primeiro verbo (verbo auxiliar).

Verbo auxiliar + **pronome oblíquo** + verbo auxiliar + verbo principal

Ter-nos-iam informado sobre o resultado muito tempo antes, mas não foi possível.

DICA

CONCORDÂNCIA VERBAL II

TIPOS DE SUJEITO



1

SUJEITO SIMPLES

Ocorre quando há apenas um núcleo (uma palavra principal) representando o sujeito.

Exemplo: O vizinho está chamando.

Aqui, "vizinho" é o núcleo do sujeito.

2

SUJEITO COMPOSTO

Acontece quando o sujeito tem dois ou mais núcleos ligados entre si.

Exemplo: Minha mãe e meu irmão amam chocolate.

Os núcleos do sujeito são "mãe" e "irmão".



3

SUJEITO OCULTO (OU DESINENCIAL)

O sujeito não aparece escrito na frase, mas pode ser identificado:

- pelo contexto (quem está falando ou sobre quem se fala);
- ou pela desinência verbal (a terminação do verbo).

Exemplo: Estamos muito felizes com a novidade.

O verbo "estamos" indica que o sujeito é "nós".

4

SUJEITO DETERMINADO

É aquele que pode ser identificado de alguma forma.

Engloba os sujeitos simples, compostos e ocultos.

Exemplo: Carla disse que vai viajar.

O sujeito é "Carla", facilmente reconhecido.

5

SUJEITO INDETERMINADO

Quando não conseguimos identificar o sujeito, nem pelo contexto e nem pela forma verbal.

Geralmente aparece com:

- verbo na 3ª pessoa do singular + "se" (índice de indeterminação);
- ou verbo na 3ª pessoa do plural, sem que se saiba quem praticou a ação.

Exemplo: Vive-se bem aqui. (Não sabemos quem vive).

6

SUJEITO INEXISTENTE

Também chamado de oração sem sujeito.

Ocorre com verbos impessoais, que não têm sujeito.

Principais casos:

- Fenômenos da natureza: chover, nevar, trovejar...
- Tempo decorrido: "Faz dois anos...", "Eram três horas..."
- Verbo haver no sentido de existir: "Há muitas dúvidas."

Exemplo: Choveu a semana toda. (Não existe "quem choveu").

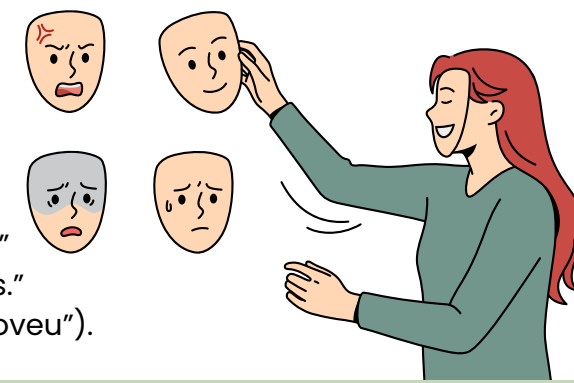

DICA

SISTEMA OPERACIONAL WINDOWS

GERENCIAMENTO DE ARQUIVOS I

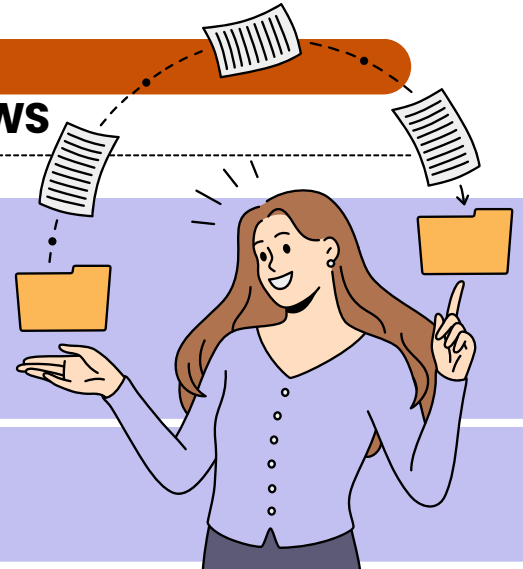

- ✓ O gerenciamento de arquivos é o **conjunto de ações** realizadas para organizar, localizar, mover, copiar, renomear, excluir e classificar arquivos e pastas dentro do sistema operacional.
- ✓ No Windows, essa tarefa é feita principalmente pelo **Explorador de Arquivos**, que oferece recursos visuais e atalhos de teclado para facilitar o trabalho.



atalho







para acessar o Explorador de Arquivos



Já no Windows 11, o Explorador ganhou um design moderno, com menu superior simplificado, ícones coloridos e acesso rápido à nuvem (OneDrive).



não se esqueça desse atalho!

Ação	Caminho / Atalho	Função
 Copiar / Mover	Ctrl + C / Ctrl + X Ctrl V	Duplicar ou mover arquivos e pastas
 Renomear	F2	Alterar nome de arquivo ou pasta
 Excluir permanenten	Delete / Ctrl + Z	Enviar à Lixeira ou desfazer exclusão
 Criar nova pasta	Ctrl + Shift + N	Criar diretório vazio
 Pesquisar arquivos	Campo de busca do Explorador	Localizar por nome, tipo ou data
 Navegar entre pastas	Alt + Seta Esquerda / Direita	Voltar ou avançar na navegação

DICA
CORREIO ELETRÔNICO III

**PROTOSCOLOS
DE E-MAIL I**

DIVERSOS PROTOSCOLOS DE E-MAIL SÃO UTILIZADOS PARA ENVIAR, RECEBER E GERENCIAR MENSAGENS ELETRÔNICAS.

vamos conhecer os mais cobrados nas provas?



SMTP (Simple Mail Transfer Protocol)

É o protocolo fundamental para o envio de e-mails.

- Uso: Usado para enviar e-mails de um cliente de e-mail ou servidor para um servidor de e-mail de destino.
- Função: Responsável por encaminhar mensagens para o servidor de destino.



POP3 (Post Office Protocol version 3)

É adequado para configurações onde você deseja baixar e armazenar e-mails localmente.

- Uso: Protocolo de recebimento de e-mail que permite que os usuários baixem mensagens do servidor de e-mail para seus clientes de e-mail.
- Função: As mensagens são geralmente baixadas e armazenadas localmente, e podem ser removidas do servidor, a menos que configurado de outra forma.



IMAP (Internet Message Access Protocol)

É ideal para cenários em que você deseja acessar seus e-mails de diferentes dispositivos sem perder a sincronização.

- Uso: Também é um protocolo de recebimento de e-mail, mas com uma abordagem diferente do POP3.
- Função: As mensagens permanecem no servidor e são sincronizadas com o cliente de e-mail, permitindo que os usuários gerenciem suas mensagens de várias plataformas.

DICA MALWARES III



VÍRUS



Um vírus é um tipo de **malware** que **gruda em um programa** ou **arquivo hospedeiro** e só age quando esse **arquivo é executado**.

Como ele se espalha?
O objetivo principal do vírus é se **replicar** — ou seja, **criar cópias de si mesmo para infectar outros arquivos** e, assim, alcançar mais computadores.

Mas existe um detalhe importante:

Ele **não se espalha sozinho**.

Depende sempre da **execução do arquivo ou programa** onde está escondido.

O que um vírus pode fazer no sistema?
Depois de **ativado**, ele pode causar vários problemas, como:

- Mostrar mensagens indesejadas
- Deixar o sistema lento
- Apagar arquivos
- Danificar dados importantes
- Causar falhas graves no computador

COMPOSIÇÃO DO VÍRUS

INFECÇÃO	ATIVAÇÃO	CARGA ÚTIL
porta de entrada que o vírus utiliza para entrar em um sistema e começar a sua disseminação	evento ou condição específica que ativa a carga útil de um malware, vírus ou outro tipo de código malicioso.	ações específicas que ele executa uma vez que foi ativado, seja por meio da execução do programa hospedeiro ou através do acionamento de um gatilho.



DICA

REGIME JURÍDICO DOS SERVIDORES PÚBLICOS



ESTADUAIS E COMPETÊNCIA DO ESTADO PARA DISCIPLINAR A MATÉRIA



O QUE PRECISAMOS SABER?

O **regime jurídico dos servidores públicos estaduais de Minas Gerais** regula direitos, deveres, provimento e disciplina, sendo instituído por lei estadual com base nos princípios constitucionais aplicáveis.

REGIME JURÍDICO ÚNICO ESTADUAL

É **regra expressa** que o Estado de Minas Gerais adote um **regime jurídico único** para seus servidores públicos civis da administração direta, autarquias e fundações, com natureza de direito público e aplicação uniforme.



O regime jurídico abrange, de forma **obrigatória**, normas sobre provimento de cargos, direitos e vantagens, deveres, responsabilidade funcional, disciplina, mobilidade e demais matérias de pessoal previstas no Estatuto e na legislação complementar.



COMPETÊNCIA LEGISLATIVA DO ESTADO

É **regra constitucionalmente reconhecida** que o **Estado tem competência para legislar** sobre o regime jurídico de seus servidores públicos, fixando regras próprias em observância à Constituição Federal e à Constituição do Estado, sem interferência de lei federal direta sobre o tema.

É **condição essencial** que as normas que compõem o regime jurídico respeitem os **limites e princípios constitucionais estaduais e federais**, sob pena de inconstitucionalidade ou nulidade dos atos que deles decorram.



DICA

ESTABILIDADE DO SERVIDOR PÚBLICO ESTADUAL



E HIPÓTESES CONSTITUCIONAIS DE PERDA DO CARGO

✓ A estabilidade é uma **garantia constitucional de permanência no serviço público estadual** para servidores efetivos, adquirida após determinado tempo de efetivo exercício e protegida por lei.

É **regra expressa na Constituição do Estado de Minas Gerais** que o servidor público **nomeado para cargo de provimento efetivo mediante concurso** adquire **estabilidade após três anos de efetivo exercício**.

O servidor público estável só poderá perder o cargo nas **hipóteses limitadas pela própria Constituição Estadual**, quais sejam: sentença judicial transitada em julgado, processo administrativo com ampla defesa, procedimento de avaliação periódica de desempenho, todos assegurando contraditório e ampla defesa.



✓ O **Estatuto dos Funcionários Públicos Civis de MG (Lei nº 869/1952)** também disciplina a perda do cargo em situações específicas, como quando vitalícios mediante sentença judicial, ou no caso de acumulação indevida não justificada em processo administrativo.

ESSES DISPOSITIVOS CONSTITUCIONAIS E ESTATUTÁRIOS ASSEGURAM QUE A ESTABILIDADE NÃO É ABSOLUTA, MAS CONDICIONADA A HIPÓTESES LEGAIS E FORMAS DE CONTROLE PREVISTAS NA LEI.



Condição de validade das hipóteses de perda do cargo

É **condição essencial** para a perda do cargo estável que se **respeitem rigorosamente os procedimentos legais e constitucionais**, sob pena de nulidade dos atos que resultem em demissão sem observância do devido processo legal.

DICA

COMPETÊNCIAS PRIVATIVAS DO GOVERNADOR DO ESTADO DE MINAS GERAIS

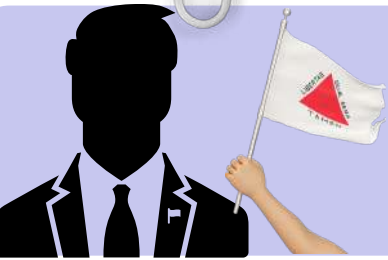

(COM ÊNFASE NO COMANDO DA ADMINISTRAÇÃO PÚBLICA ESTADUAL)

O QUE PRECISAMOS SABER?

A **Constituição do Estado de Minas Gerais** elenca, de forma **normativa e privativa**, as competências do **Governador do Estado**, notadamente no que tange à direção e liderança do **Poder Executivo estadual**.

DIREÇÃO SUPERIOR E NOMEAÇÕES

É **regra privativa** do Governador **exercer, com o auxílio dos Secretários de Estado, a direção superior da Administração Pública Estadual**, bem como **nomear e exonerar Secretários de Estado**, cargos de direção em autarquias e fundações públicas estadualmente instituídas.



Compete **privativamente** ao Governador **iniciar o processo legislativo, fundamentar projetos de lei e sancionar, promulgar, publicar e expedir decretos e regulamentos para fidel execução das leis**, sendo **vedada a interferência de outro Poder** nessa esfera de iniciativa e sanção.



VETOS, PLANOS E CONTAS AO LEGISLATIVO

O Governador **vetar, total ou parcialmente projetos de lei, remeter planos governamentais e mensagens à Assembleia Legislativa**, e prestar contas anuais são atribuições exclusivas que consolidam sua função de gestor político e operacional do Executivo

É **condição essencial** que os atos praticados no exercício dessas competências privativas estejam **estritamente amparados pela Constituição Estadual**, sob pena de invalidade ou controle por meio dos Poderes Legislativo e Judiciário, em observância aos princípios constitucionais.





DICA

LEI N° 8.080/1990 II

OBJETIVOS E ATRIBUIÇÕES SUS

Os objetivos estão relacionados à **promoção, proteção e recuperação da saúde**, bem como à **abordagem ampliada da saúde** que considera os **fatores determinantes e condicionantes**.

QUAIS SÃO ESSES OBJETIVOS?

Objetivo 1: Identificar e divulgar os **fatores determinantes da saúde**.

Objetivo 2: Formular uma **política econômica e social** que permita ao Estado prover as **ações e serviços de saúde**.

Objetivo 3: Assistir as pessoas por meio de **ações de promoção, proteção e recuperação da saúde, com ênfase nas ações preventivas**, embora sejam necessárias ações curativas.

curiosidade!

Q "ações preventivas" X

Essas ações têm como objetivo evitar o surgimento de doenças, lesões ou condições de saúde adversas. Elas são implementadas antes que um problema de saúde se desenvolva e visam reduzir fatores de risco ou exposição a situações prejudiciais.



curiosidade!

Q "ações curativas" X

As ações curativas estão relacionadas ao tratamento e à gestão de doenças, lesões ou condições de saúde já estabelecidas. Elas visam restaurar a saúde e aliviar os sintomas.

DICA

LEI N° 8.080/1990 IV

VIGILÂNCIA
EPIDEMIOLÓGICA

A vigilância epidemiológica é um componente essencial da saúde pública que se concentra na **coleta, análise e interpretação de dados relacionados à ocorrência de doenças e agravos em uma população.**

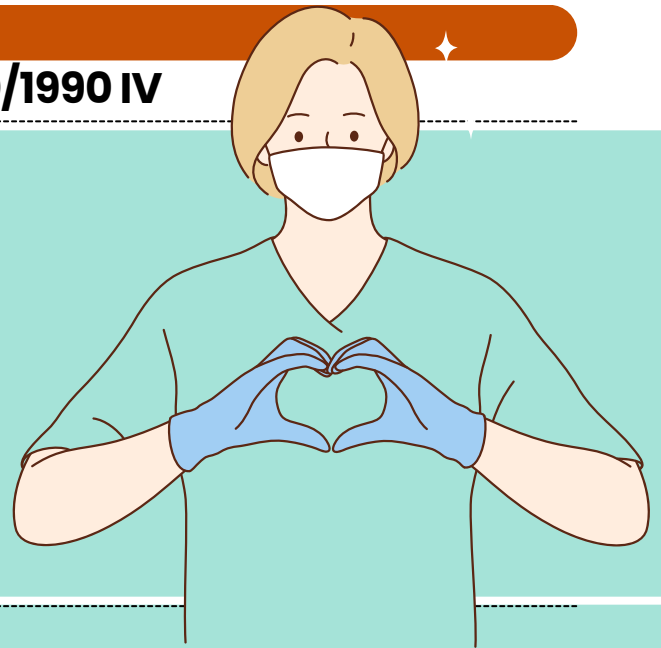

QUAL SEU OBJETIVO?

- Monitorar** a saúde da comunidade;
- Detectar** surtos de doenças;
- Identificar** fatores de risco;
- Recomendar** medidas de prevenção e controle;
- Fornecer** informações para tomada de decisões em saúde pública.

Os profissionais de saúde, epidemiologistas e autoridades de saúde pública trabalham em estreita colaboração para conduzir a vigilância epidemiológica, **coletando e analisando dados de diversos sistemas de informação em saúde, como notificações de casos de doenças, exames laboratoriais e outras fontes de informação.**

A vigilância epidemiológica é uma **ferramenta importante para garantir a saúde pública e a segurança da população**, pois permite a identificação precoce de problemas de saúde, a implementação de medidas de controle eficazes e o acompanhamento de tendências e padrões de doenças.

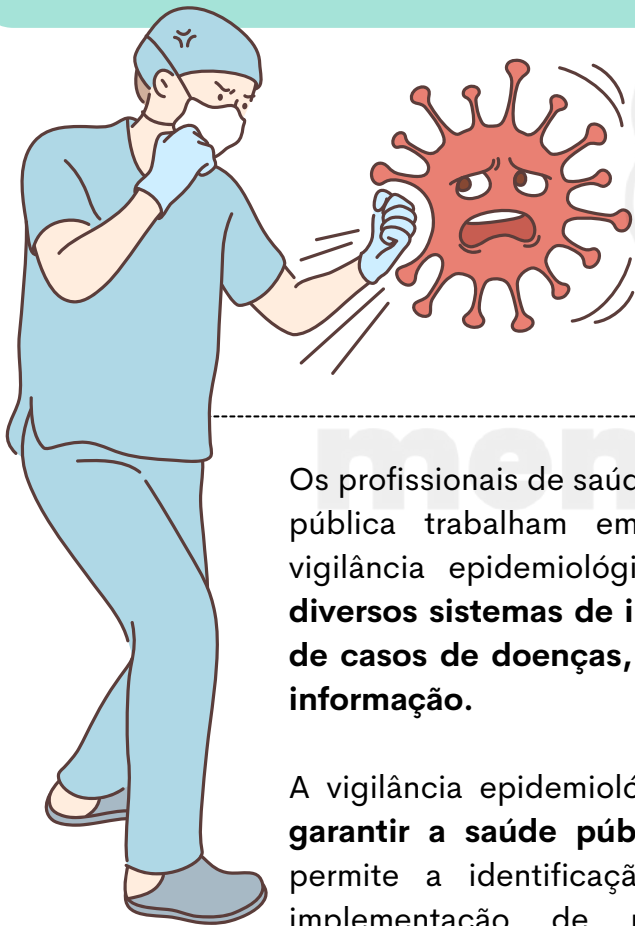

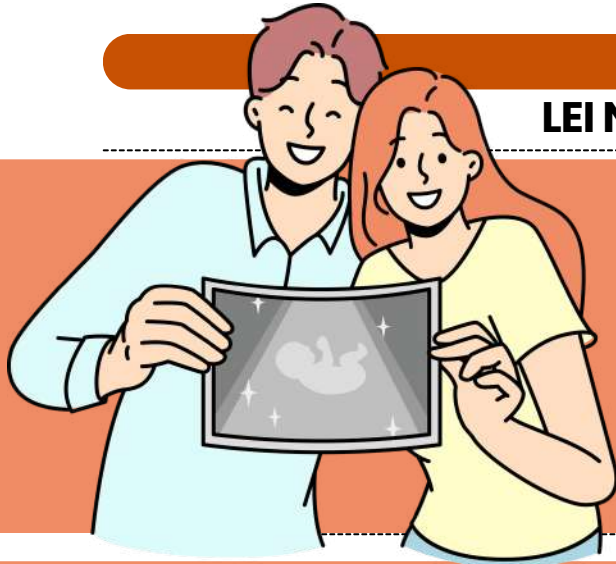

DICA

LEI N° 8.080/1990 XIII

DO SUBSISTEMA DE
ACOMPANHAMENTO
DURANTE O TRABALHO
DE PARTO, PARTO E
PÓS-PARTO IMEDIATO



Os serviços de saúde do Sistema Único de Saúde - SUS, seja na rede própria ou conveniada, são obrigados a autorizar a presença de acompanhante junto à gestante durante o parto.

De 1 (um)
acompanhante
durante todo
período de:

Trabalho de
parto



Parto

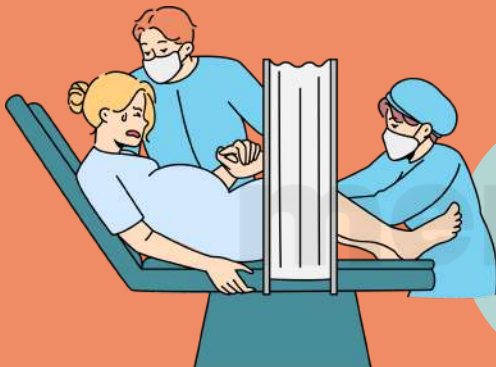

Pós-parto
imediato

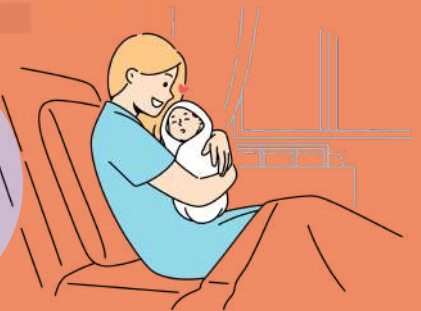

COMO ISSO FUNCIONA?

A lei determina que a **parturiente** escolha uma pessoa para acompanhá-la durante o parto.

As medidas para garantir o cumprimento dessa lei serão especificadas em um regulamento elaborado pelo órgão competente do Poder Executivo.

Todos os hospitais no país devem manter um aviso visível sobre esse direito.

DICA

LEI Nº 8.142/1990 IV

RECURSOS DO FUNDO NACIONAL DE SAÚDE (FNS) I

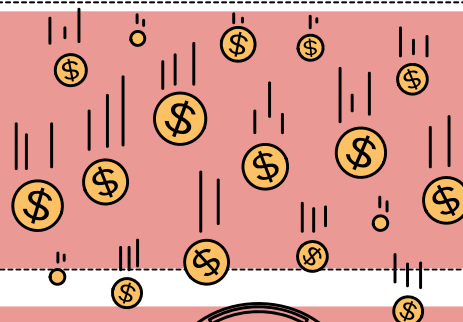

VAMOS DESCOBRIR COMO OS RECURSOS DO FUNDO NACIONAL DE SAÚDE (FNS) DEVEM SER ALOCADOS?

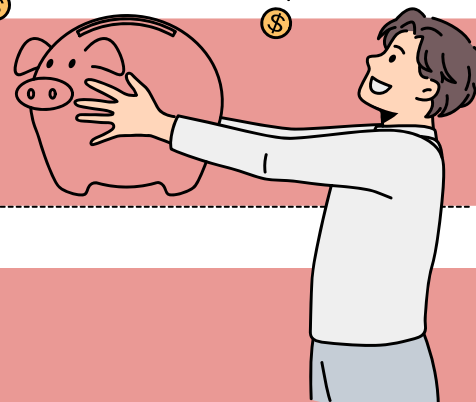

I - **Despesas de custeio e de capital** do Ministério da Saúde, seus órgãos e entidades, tanto da administração direta quanto indireta.

II - **Investimentos previstos na lei orçamentária**, que devem ser de iniciativa do Poder Legislativo e aprovados pelo Congresso Nacional.

III - **Investimentos previstos no Plano Quinquenal do Ministério da Saúde.**

IV - **Cobertura das ações e serviços de saúde** a serem implementados pelos Municípios, Estados e Distrito Federal.

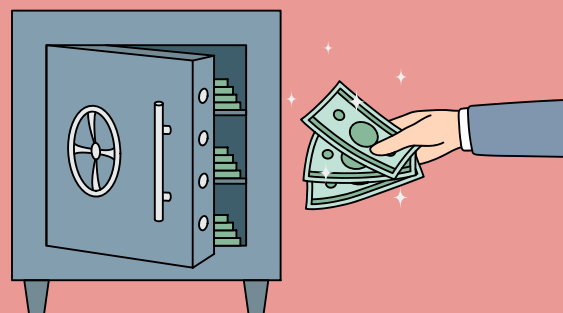

LEMBRE-SE!

O Parágrafo único esclarece que os recursos referidos no inciso IV são destinados a investimentos na rede de serviços de saúde, à cobertura assistencial ambulatorial e hospitalar, e a outras ações de saúde.

MAS, O QUE ISSO QUER DIZER?

Isso significa que esses recursos são utilizados para financiar a expansão e a melhoria dos serviços de saúde nos níveis municipal, estadual e distrital, bem como para garantir a assistência médica e hospitalar à população.

DICA

CRIMES CONTRA A ADMINISTRAÇÃO PÚBLICA II

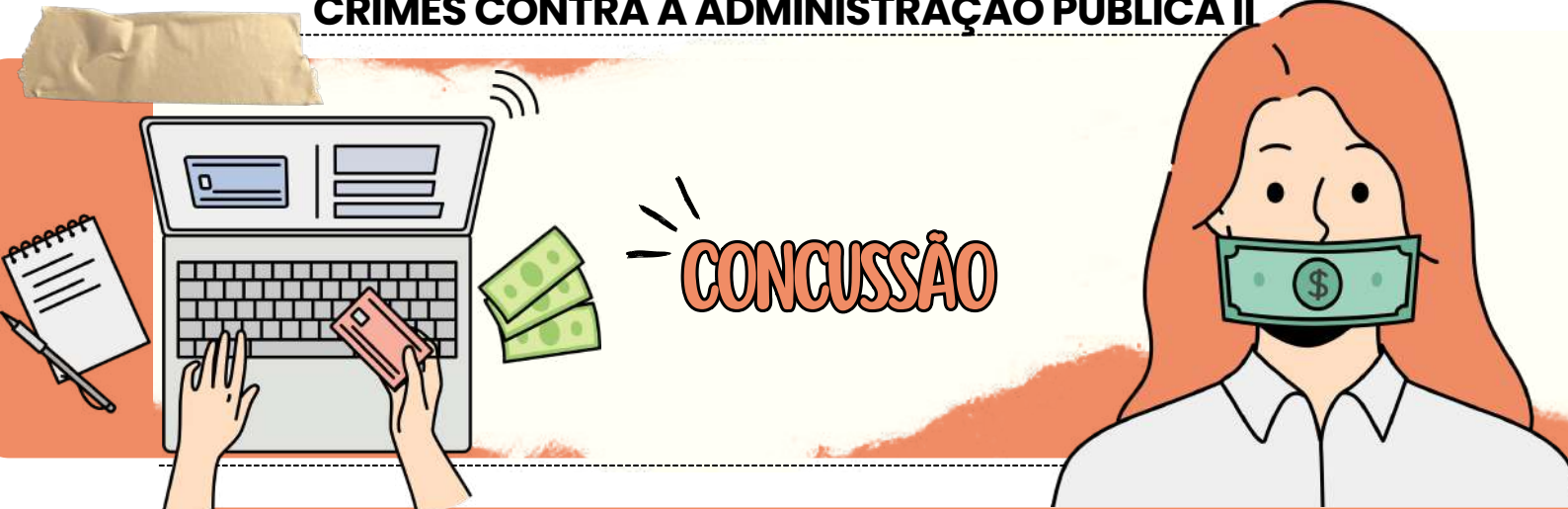

CONCUSSÃO

A Concessão ocorre quando **um agente público exige, em razão de sua função, um benefício para si próprio ou para outra pessoa.**

- ➔ O Artigo 316 do Código Penal Brasileiro define a prática desse ato como crime e prevê **reclusão de 2 a 12 anos, além de uma multa.**
- ➔ Um exemplo de Concessão pode ser observado quando *um juiz solicita propina para não aplicar a pena adequada a um criminoso.*

DIFERENÇA ENTRE DOIS CRIMES: CONCUSSÃO E CORRUPÇÃO PASSIVA

O crime de concessão e o crime de corrupção passiva possuem semelhanças, mas há uma diferença fundamental.

- O crime de **concessão é caracterizado pela atitude de exigir**, enquanto o crime de **corrupção passiva é caracterizado pela atitude de solicitar ou receber.**

FORMA QUALIFICADA

NA MODALIDADE QUALIFICADA DESTE TIPO PENAL, **NÃO BASTA APENAS O RECEBIMENTO INDEVIDO DO TRIBUTO OU CONTRIBUIÇÃO SOCIAL. O FUNCIONÁRIO TAMBÉM DEVE DESVIAR O VALOR EM BENEFÍCIO PRÓPRIO OU DE TERCEIROS,** CONFORME DEFINIDO NO ARTIGO 316, §2º.



DICA

CRIMES CONTRA A ADMINISTRAÇÃO PÚBLICA IV



O QUE É E COMO SE CONFIGURA?

- A **MODALIDADE CULPOSA DO CRIME NÃO É PERMITIDA**;
- EM ALGUNS CASOS, COMO QUANDO O AGENTE TENTA COMETER O ATO DE FORMA IMPRÓPRIA, MAS É IMPEDIDO POR RAZÕES FORA DO SEU CONTROLE, É **POSSÍVEL A TENTATIVA DO CRIME**.

➔ A prevaricação é um termo utilizado quando um **agente público é omissivo, retardando ou deixando de fazer um ato que é seu dever.**

➔ O artigo 319 do Código Penal descreve essa infração como a **prática indevida ou a omissão de um ato de ofício, ou a realização do ato em desacordo com a lei, motivado pelo interesse ou sentimento pessoal.**

PREVARICAÇÃO IMPRÓPRIA

O Código Penal também prevê a Prevaricação Imprópria, em que a **conduta do agente é a omissão de um ato, sem possibilidade de tentativa.**

O artigo 319-A, por sua vez, descreve a **infração do dever funcional específico do Diretor de Penitenciária e/ou agente público, que é deixar de vedar ao preso o acesso a aparelhos eletrônicos** que possam permitir a comunicação com outros presos ou com o ambiente externo.

Existe uma punição para a conduta de "deixar", em que o funcionário se omite e não consegue, de forma intencional, impedir o acesso dos detentos aos dispositivos de comunicação.

Ao contrário da prevaricação, **este crime não exige um objetivo especial.**

- A ação criminosa é consumada quando o agente se omite, mesmo que o preso obtenha acesso ao dispositivo. Por se tratar de um **crime omissivo puro, a tentativa não é aplicável.**

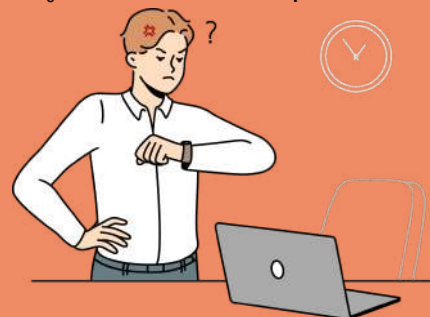

DICA

DECLARAÇÃO UNIVERSAL DOS DIREITOS HUMANOS

ESTRUTURA DA DUDH

Que é?



A Declaração Universal dos Direitos Humanos é composta por 30 artigos, organizados de forma lógica:

Art. 1° a 2° → princípios gerais

Art. 3° a 21 → direitos civis e políticos

Art. 22 a 30 → direitos econômicos, sociais e culturais

Direitos civis e políticos

INCLUEM, ENTRE OUTROS:

- DIREITO À VIDA
- LIBERDADE E SEGURANÇA PESSOAL
- PROIBIÇÃO DA ESCRAVIDÃO
- PROIBIÇÃO DA TORTURA
- IGUALDADE PERANTE A LEI
- DEVIDO PROCESSO LEGAL
- PRESUNÇÃO DE INOCÊNCIA
- LIBERDADE DE PENSAMENTO, RELIGIÃO E EXPRESSÃO
- DIREITOS POLÍTICOS (VOTO E PARTICIPAÇÃO)

ATENÇÃO: SÃO DIREITOS LIGADOS À LIBERDADE INDIVIDUAL E À PROTEÇÃO CONTRA ABUSOS DO ESTADO.

Direitos econômicos, sociais e culturais

INCLUEM:

- DIREITO AO TRABALHO
- DIREITO À EDUCAÇÃO
- DIREITO À SEGURIDADE SOCIAL
- DIREITO À CULTURA



A BANCA COSTUMA COBRAR QUE ESSES DIREITOS POSSUAM EFETIVAÇÃO PROGRESSIVA, CONFORME A CAPACIDADE DO ESTADO.

Os direitos previstos na DUDH:

Não são absolutos

Podem sofrer limitações legais

Devem respeitar a moral, a ordem pública e o bem-estar geral

Pegadinha clássica: marcar como "absolutos"

DICA

CONVENÇÃO AMERICANA DE DIREITOS HUMANOS

ESTRUTURA, OBJETIVOS E ALCANCE DA CONVENÇÃO AMERICANA DE DIREITOS HUMANOS

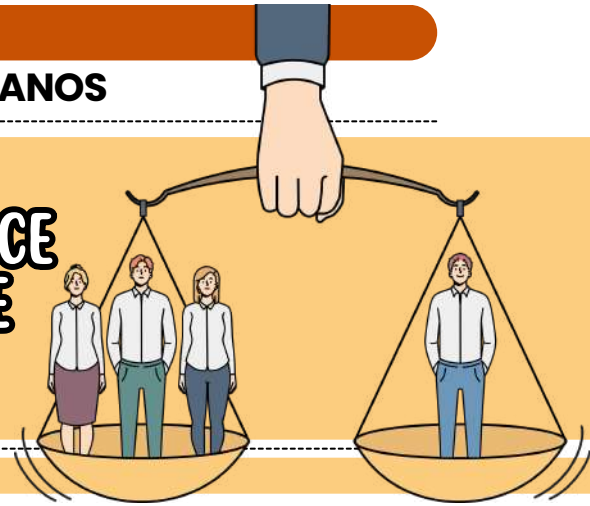

A Convenção Americana sobre Direitos Humanos, também conhecida como **Pacto de São José da Costa Rica**, é um **tratado internacional de direitos humanos** adotado no âmbito da **Organização dos Estados Americanos (OEA)**.

NATUREZA JURÍDICA DA CADH

É **tratado internacional** vinculante

Gera **obrigações jurídicas** aos Estados que a ratificaram

Possui **hierarquia suprallegal** no **ordenamento brasileiro** (entendimento do STF)

A BANCA COSTUMA COBRAR ESSA **DIFERENÇA** EM RELAÇÃO À DUDH.



Objetivos da CADH

A **Convenção** tem como finalidade:

Proteger os direitos humanos no **continente americano**

Fortalecer a **democracia**

Criar **mecanismos internacionais** de **fiscalização**

Responsabilizar Estados por **violações** de direitos humanos

ATENÇÃO: NÃO SE LIMITA A DECLARAR DIREITOS: CRIA MECANISMOS DE CONTROLE.



ESTRUTURA DA CADH

A CADH é organizada em partes que tratam de:

- Direitos e deveres protegidos
- Garantias judiciais
- Suspensão de garantias
- Meios de proteção (Comissão e Corte)

ATENÇÃO: A BANCA COSTUMA COBRAR A ESTRUTURA LÓGICA DO TRATADO.

ALCANCE DA CADH

Aplica-se aos Estados que a ratificaram

Protege todas as pessoas sob jurisdição do Estado, não apenas nacionais

PEGADINHA: ESTRANGEIROS TAMBÉM SÃO PROTEGIDOS

DICA

CONVENÇÃO AMERICANA DE DIREITOS HUMANOS (CADH)



COMISSÃO INTERAMERICANA DE DIREITOS HUMANOS

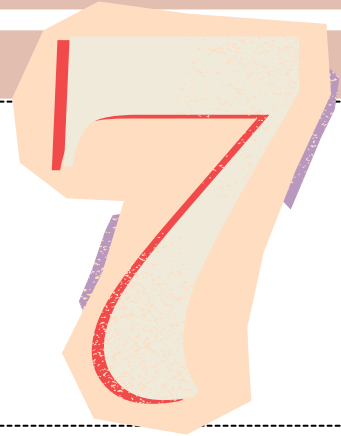

→ **Composição da Comissão:** A Comissão é formada por **7 membros**, com autoridade moral e saber em direitos humanos.

→ **Processo de Eleição:** Os membros são **eleitos** pela Assembleia-Geral da Organização dos Estados Americanos (OEA) e devem ser de **diferentes países**.

Função principal: Promover a observância e defesa dos direitos humanos nas Américas.

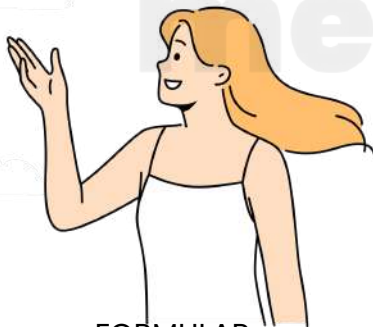

FORMULAR **RECOMENDAÇÕES** AOS **GOVERNOS** PARA MELHORAR AS **LEIS** E GARANTIR **RESPEITO** AOS DIREITOS HUMANOS.

ELABORAR **RELATÓRIOS E ESTUDOS**, ALÉM DE FORNECER **ASSESSORAMENTO** SOBRE QUESTÕES DE DIREITOS HUMANOS.

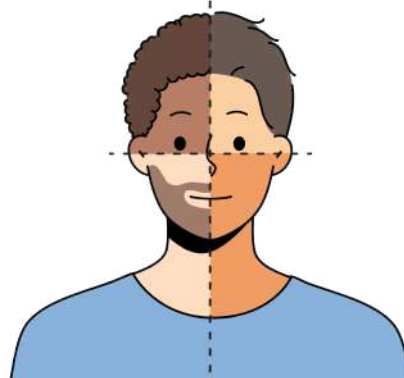

ESTIMULAR A **CONSCIENTIZAÇÃO** SOBRE **DIREITOS HUMANOS**.

Qualquer pessoa ou grupo pode apresentar petições à Comissão sobre violação de direitos humanos.

Para que uma petição seja aceita, deve atender a certos critérios:

- Recursos **internos esgotados**.
- Petição apresentada dentro de **6 meses** após a decisão final.
- A matéria não deve estar **pendente** em outro **processo internacional**.

OS ESTADOS PODEM **RECONHECER A COMPETÊNCIA DA COMISSÃO** PARA INVESTIGAR **VIOLAÇÕES** POR OUTROS ESTADOS.

DOS DIREITOS E DEVERES INDIVIDUAIS E COLETIVOS

Os direitos individuais e coletivos são direitos fundamentais relacionados ao direito à vida e à liberdade, tanto de indivíduos quanto de grupos organizados ou formados a partir de características específicas, garantindo, assim, os seguintes requisitos fundamentais:



DIREITO À SEGURANÇA

É de responsabilidade do Estado assegurar a segurança dos cidadãos, punindo aqueles que não cumprem as leis e normas estabelecidas, além de assegurar-lhes a defesa em caso de violação de normas da Constituição.



DIREITO À LIBERDADE

O indivíduo não pode ser privado de sua liberdade, a menos que viole a lei. Esse direito também inclui o direito de ir e vir, a liberdade de expressão e pensamento, a liberdade religiosa, filosófica e política.



DIREITO À VIDA

Todos têm direito à vida e à existência, podendo viver dignamente, preservando a integridade física e moral.



DIREITO À PROPRIEDADE

Este é um dos direitos mais importantes por assegurar que todos tenham a oportunidade de morar e sobreviver dignamente.



DIREITO À IGUALDADE

Todos são iguais perante a lei, independentemente de gênero, raça, sexualidade, etnia e crenças.

O Direito nem sempre pode ser aplicado de forma simples. O mesmo ocorre em relação aos direitos e garantias fundamentais. Em muitos casos, é possível **haver um conflito entre os direitos fundamentais** de cada uma das partes, sendo reconhecido como **colisão de direitos fundamentais**, nos casos em que mais de um direito fundamental é discutido.

Ao considerar que certos direitos poderão ser reduzidos, será possível recorrer à ponderação de direitos e da adequação em cada caso específico.

DICA

DIFERENÇAS ENTRE DIREITOS E GARANTIAS FUNDAMENTAIS

Conforme mencionado anteriormente, os direitos e garantias fundamentais devidamente regulamentados asseguram a dignidade da pessoa humana.

Sua principal diferença está na área protetiva. Enquanto as **garantias fundamentais** se referem a questões mais restritas, **os direitos fundamentais** integram todo o sistema constitucional, sendo válidos tanto no âmbito nacional quanto em escala internacional. Vamos juntos aprender a diferenciar um conceito do outro?

DICA

ORGANIZAÇÃO ADMINISTRATIVA



A organização administrativa refere-se à **estruturação e ao funcionamento das entidades e órgãos que compõem a administração pública** em todos os níveis (federal, estadual, municipal).

A organização administrativa busca estabelecer uma **divisão de responsabilidades, funções e competências** de forma a garantir a eficiência, eficácia e legalidade na prestação de serviços públicos e na execução das políticas governamentais.

ADMINISTRAÇÃO DIRETA



A administração direta é composta **pelos órgãos e entidades que fazem parte da estrutura central do governo ou da administração centralizada**. Isso inclui os **ministérios, secretarias de estado, departamentos e repartições públicas**. Esses órgãos **estão diretamente subordinados ao Poder Executivo**, geralmente representado pelo presidente, governador ou prefeito, dependendo do nível de governo.

A administração **direta possui uma relação mais próxima com o chefe do poder executivo e é responsável pela execução direta das atividades e serviços públicos**. Ela é mais flexível em termos de gestão, pois as decisões são tomadas de forma mais centralizada e ágil.

ADMINISTRAÇÃO INDIRETA



A administração indireta é **composta por entidades que possuem personalidade jurídica própria e atuam de forma autônoma**, embora vinculadas ao Estado. Essas entidades foram criadas para descentralizar a execução de determinados serviços públicos, permitindo uma gestão mais especializada e flexível. A administração indireta é, muitas vezes, **utilizada para setores que exigem uma abordagem mais empresarial ou técnica**.

Em resumo, lembre-se das **principais diferenças**:

A **administração pública direta** é constituída pelos **órgãos diretamente subordinados** ao chefe do poder executivo



Enquanto a **administração pública indireta** envolve **entidades com personalidade jurídica própria** que atuam de forma descentralizada e mais especializada.

DICA

DISPOSIÇÕES PRELIMINARES II

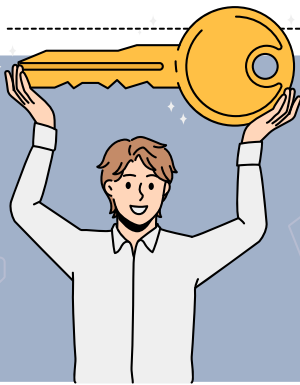

FUNDAMENTOS X PRINCÍPIOS I

A LGPD estabelece sete fundamentos que **fundamentam** e **orientam** os **princípios** e diretrizes da legislação. São eles:

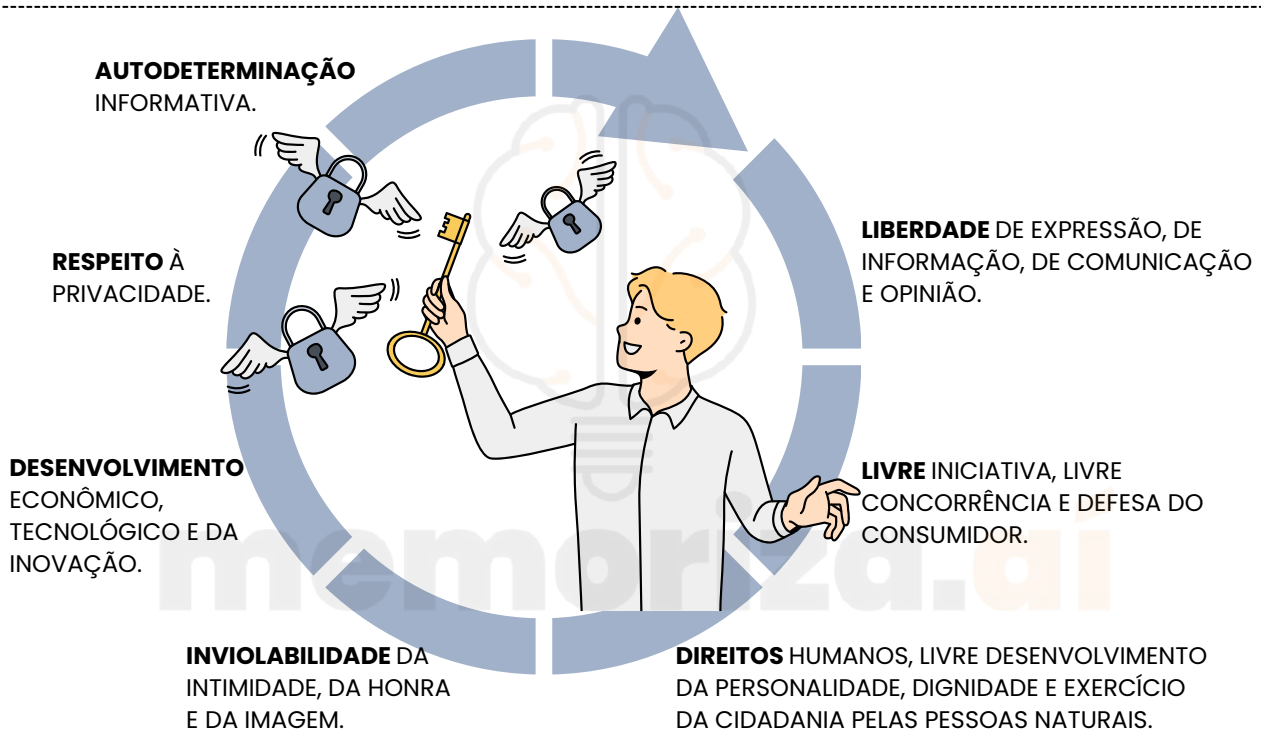

Esses **fundamentos** fornecem uma **base sólida** para a compreensão dos **princípios** e **diretrizes** estabelecidos pela LGPD, orientando o tratamento **responsável** e **ético** dos dados pessoais no Brasil.

- **Respeito à privacidade:** proteger os dados pessoais de invasões.
- **Autodeterminação informativa:** direito de controlar informações pessoais.
- **Liberdade de expressão:** conciliar proteção de dados com liberdade de expressão.
- **Inviolabilidade da intimidade:** proteger dados ligados à intimidade.
- **Desenvolvimento econômico:** tratamento de dados para progresso.
- **Livre iniciativa e concorrência:** promover ambiente de negócios saudável.
- **Direitos humanos:** respeitar direitos humanos no tratamento de dados pessoais.

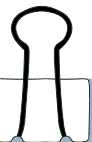

DICA

ACESSO À INFORMAÇÃO. LEI Nº 12.527/2011 IV

LEI Nº 12.527/2011 IV



A legislação permite que certas informações sejam designadas como **confidenciais**, seguindo critérios estabelecidos nas leis vigentes.

Dados confidenciais são aqueles que, se divulgados, poderiam **prejudicar a segurança nacional**, a **defesa**, ou as **relações exteriores do país**, entre outros aspectos.

A legislação contempla **três níveis de confidencialidade** para informações governamentais: **ultrassecreto**, **secreto**, **reservado**.

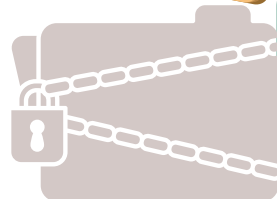
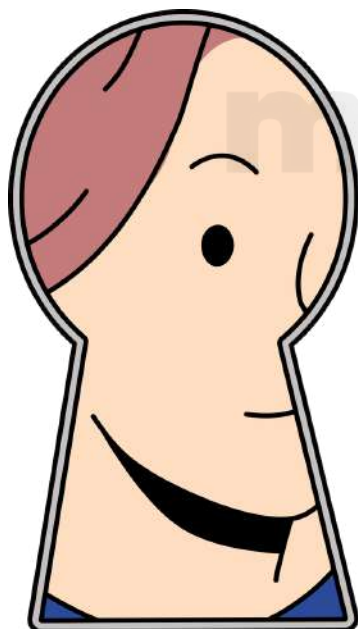

ULTRASSECRETO:

Informações cuja divulgação pode causar danos graves à segurança do Estado ou às relações exteriores. O **prazo máximo de confidencialidade é de 25 anos**, podendo ser prorrogado.

SECRETO:

Informações cuja divulgação pode prejudicar a segurança do Estado ou interesses nacionais. O **prazo máximo de confidencialidade é de 15 anos**.

RESERVADO:

Informações cuja divulgação pode afetar a administração pública ou interesses públicos. O **prazo máximo de confidencialidade é de 5 anos**.

- Além das **informações pessoais**, que por natureza devem ser **protegidas**, como os dados pessoais dos cidadãos, a legislação estabelece normas específicas para o **tratamento e acesso** a essas informações, garantindo a privacidade e proteção dos dados pessoais.
- Adicionalmente, a lei reconhece que certas informações podem ser sujeitas a **sigilo** por **órgãos ou entidades que ainda não estabeleceram uma classificação específica**. Nesses casos, é necessário **justificar** a necessidade do sigilo e definir um **prazo para a divulgação**.

DICA

LEI N. 14.133/2021 – LICITAÇÕES PÚBLICAS



DISPENSA DE LICITAÇÃO

✓ A dispensa ocorre quando a lei permite não realizar licitação, mesmo havendo possibilidade de competição.

A Lei nº 14.133/2021 estabelece os casos em que a licitação é dispensável

Pequenos valores

- Até R\$ 100.000,00 → obras, serviços de engenharia e manutenção de veículos
- Até R\$ 50.000,00 → outros serviços e compras

Licitação anterior sem sucesso (até 1 ano)

- Sem interessados ou propostas inválidas.
- Propostas muito acima do mercado.

Casos específicos:

- Peças para manutenção durante garantia
- Acordo internacional com condições vantajosas
- Pesquisa e desenvolvimento (até R\$ 300.000 em obras/serviços)
- Transferência/licenciamento de tecnologia
- Gêneros perecíveis (hortifrúti, pães etc.)
- Alta complexidade tecnológica e defesa nacional
- Padronização das Forças Armadas
- Operações de paz no exterior
- Abastecimento de tropas em trânsito
- Reciclagem por cooperativas de baixa renda
- Obras de arte e objetos históricos
- Serviços sigilosos de investigação
- Medicamentos para doenças raras

Situações estratégicas e emergenciais:

- Cumprir objetivos da Lei de Inovação (Lei 10.973/2004)
- Segurança nacional
- Guerra, estado de defesa/sítio, intervenção federal



EMERGÊNCIA OU CALAMIDADE PÚBLICA
(PRAZO MÁX. 1 ANO, SEM PRORROGAÇÃO)





DICA

LEI N. 14.133/2021 – LICITAÇÕES PÚBLICAS



DISPENSA DE LICITAÇÃO

A dispensa ocorre quando a lei permite não realizar licitação, mesmo havendo possibilidade de competição.

A Lei nº 14.133/2021 estabelece os casos em que a licitação é dispensável

Contratações internas e institucionais:

- Compra de bens/serviços de órgãos públicos criados para esse fim
- Intervenção no domínio econômico
- Contrato de programa com ente federativo
- Transferência de tecnologia para produtos estratégicos do SUS
- Profissional técnico para comissão avaliadora
- Associação sem fins lucrativos de pessoas com deficiência
- Instituição brasileira sem fins lucrativos para ensino, pesquisa e inovação
- Fundação que produz insumos estratégicos para saúde
- Entidade sem fins lucrativos para cisternas e acesso à água
- Entidade sem fins lucrativos para Cozinha Solidária

DETALHES IMPORTANTES

- **Valores** → somatório anual por unidade gestora e por objeto semelhante.
- **Consórcios públicos/agências executivas** → limites dobrados.

http://



Preferência: publicar aviso no site oficial por mín. 3 dias úteis para receber propostas.

Preferência: pagamento via cartão de pagamento (extrato no PNCP).



OBRAS/SERVIÇOS DE ENGENHARIA PARA P&D → SEGUEM REGULAMENTO ESPECIAL.

Emergência = manter serviço público + seguir valores de mercado.



→ clique aqui para conhecer o material completo

ÁREA DA SAÚDE

memoriza.

DICA

SURGIMENTO DA PREVIDÊNCIA SOCIAL

CAIXAS DE APOSENTADORIAS E PENSÕES (CAPS)

1 9 2 3



O Congresso Nacional aprovou a Lei Eloy Chaves, marcando o início da previdência social no Brasil.

Essa legislação estabeleceu as **Caixas de Aposentadorias e Pensões (CAPs)**.



O avanço do capitalismo no Brasil impulsionou a classe trabalhadora a **buscar condições de trabalho mais favoráveis, dando origem a uma série de reformas e regulamentações trabalhistas** que continuaram a se desenvolver nas décadas seguintes.

A luta por direitos trabalhistas e a melhoria das condições laborais foram conquistas fundamentais para a classe trabalhadora no Brasil e contribuíram para a construção de um sistema de proteção social mais robusto, que **evoluiu ao longo do tempo para abranger uma variedade de benefícios, incluindo aposentadoria, pensões e assistência médica.**

Esse contexto histórico desempenhou um papel crucial na construção do sistema de seguridade social brasileiro, que, por sua vez, influenciou a legislação do Sistema Único de Saúde (SUS) e a proteção da saúde no país.

SUS

DICA

REGIONALIZAÇÃO DO SUS E O DECRETO 7.508/2011 I

REGIONALIZAÇÃO DO SUS

O QUE ISSO SIGNIFICA?

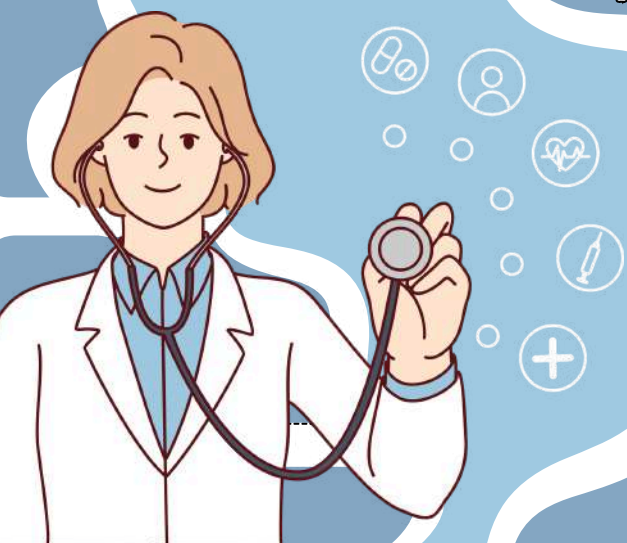

A regionalização do Sistema Único de Saúde (SUS) é um dos **princípios fundamentais da organização e gestão do sistema de saúde no Brasil.**

PONTOS IMPORTANTES RELACIONADOS À REGIONALIZAÇÃO DO SUS

- **Hierarquização:** A regionalização implica na hierarquização da rede de saúde, ou seja, na organização dos serviços de forma a definir quais unidades de saúde atendem a diferentes níveis de complexidade. Isso envolve **postos de saúde, hospitais, centros de especialidades, entre outros.**
- **Redes de Atenção à Saúde:** A regionalização do SUS **promove a criação de redes de atenção à saúde**, que são arranjos organizacionais que integram os diversos serviços de saúde em uma determinada região. Essas redes buscam garantir a continuidade do cuidado ao paciente e facilitar o acesso aos serviços.
- A regionalização da assistência à saúde no Brasil envolve o **planejamento e organização da assistência à saúde pelos entes federativos**, com **cada região tendo um plano de saúde regional específico**. As Comissões Intergestores Regionais são fóruns de discussão e negociação que **pactuam ações e recursos, definem diretrizes e tomam decisões para garantir o adequado funcionamento do SUS na região.**
- A regionalização busca **assegurar a equidade e universalidade no acesso aos serviços de saúde**, além de contar com o **planejamento participativo da comunidade e dos conselhos de saúde.**



DICA

POLÍTICAS NACIONAIS DE SAÚDE

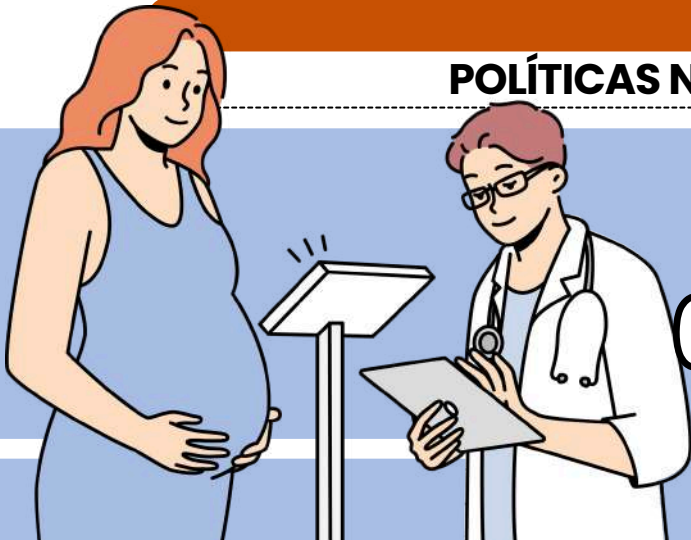

HUMANIZAÇÃO NO CUIDADO E ACÓLHIMENTO

→ A Política Nacional de Humanização (PNH), também chamada de **HumanizaSUS**, tem como objetivo garantir um **atendimento mais humanizado e centrado** nas necessidades do paciente.

Seus **princípios e práticas** são:

ESCUA QUALIFICADA: OS PROFISSIONAIS DEVEM **OUVIR ATENTAMENTE AS QUEIXAS DOS PACIENTES**, DEMONSTRANDO EMPATIA E RESPEITO, PARA COMPREENDER SUAS NECESSIDADES.



ACOLHIMENTO: OFERECER UM **ATENDIMENTO ACOLHEDOR** QUE DEMONSTRE **RESPEITO** À DIGNIDADE E AO CONTEXTO INDIVIDUAL DO PACIENTE.

RESPEITO À AUTONOMIA DO PACIENTE: GARANTIR QUE O PACIENTE PARTICIPE DAS DECISÕES SOBRE SEU TRATAMENTO E QUE SUAS ESCOLHAS SEJAM RESPEITADAS.

ACOLHIMENTO COM CLASSIFICAÇÃO DE RISCO:

- Essa prática é particularmente importante em **emergências**, onde os pacientes são classificados segundo a **gravidade de seus sintomas**.
- Esse sistema permite que os casos mais críticos sejam **atendidos primeiro**, garantindo **atendimento prioritário** aos que mais necessitam.

VERMELHO = EMERGENTE = 0min.

LARANJA = MUITO URGENTE= 10min.

AMARELO = URGENTE = 60min.

VERDE = POUCO URGENTE = 120min.

AZUL = NÃO URGENTE = 240min.

DICA

POLÍTICA NACIONAL DE PROMOÇÃO DA SAÚDE (PNPS)

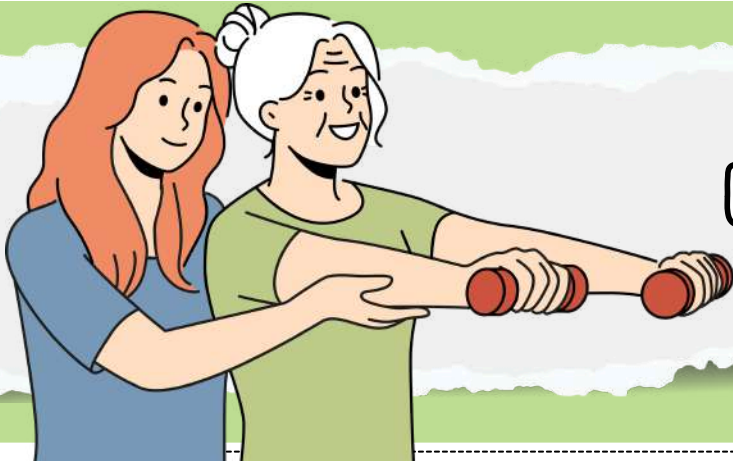

ESTRATÉGIAS E PROGRAMAS
RELACIONADOS À PNPS

✓ A PNPS está integrada a diversos programas e estratégias do SUS, tais como:

ACADEMIA DA SAÚDE –
ESPAÇOS PÚBLICOS PARA
PRÁTICA DE ATIVIDADE FÍSICA
E PROMOÇÃO DA SAÚDE.

BRASIL SEM MISÉRIA –
POLÍTICAS VOLTADAS À
REDUÇÃO DAS
DESIGUALDADES SOCIAIS.



**PROGRAMA SAÚDE NA ESCOLA
(PSE)** – AÇÕES DE PREVENÇÃO E
PROMOÇÃO DA SAÚDE PARA
CRIANÇAS E ADOLESCENTES.

**PLANO NACIONAL DE REDUÇÃO
DE ACIDENTES E SEGURANÇA NO
TRÂNSITO** – AÇÕES PARA REDUZIR A
MORTALIDADE NO TRÂNSITO.

O QUE VOCÊ PRECISA SABER!

A vigilância em saúde está presente em **todos os níveis de atenção**, incluindo **atenção primária** (postos de saúde), **secundária** (especialidades médicas) e **terciária** (hospitais e alta complexidade).

Exemplo: Hospitais realizam ações de vigilância epidemiológica para controle de infecções hospitalares e monitoramento de doenças transmissíveis.

A PNPS **não se restringe ao SUS**, pois abrange também **estabelecimentos privados**, especialmente aqueles que produzem, distribuem e comercializam bens e tecnologias que impactam a saúde.

Exemplo: A vigilância sanitária fiscaliza laboratórios, farmácias e indústrias de alimentos, sejam públicas ou privadas, para garantir que produtos e serviços estejam dentro das normas de segurança.

A vigilância em saúde também **monitora e regula** medicamentos, vacinas, alimentos, agrotóxicos e outras substâncias que possam impactar a saúde da população.

Exemplo: A Anvisa fiscaliza a produção e comercialização de medicamentos, garantindo sua segurança e eficácia antes de serem distribuídos.

DICA

RDC Nº 36, DE 2013 I



AÇÕES PARA A PROMOÇÃO DA SEGURANÇA DO PACIENTE E A MELHORIA DA QUALIDADE NOS SERVIÇOS DE SAÚDE

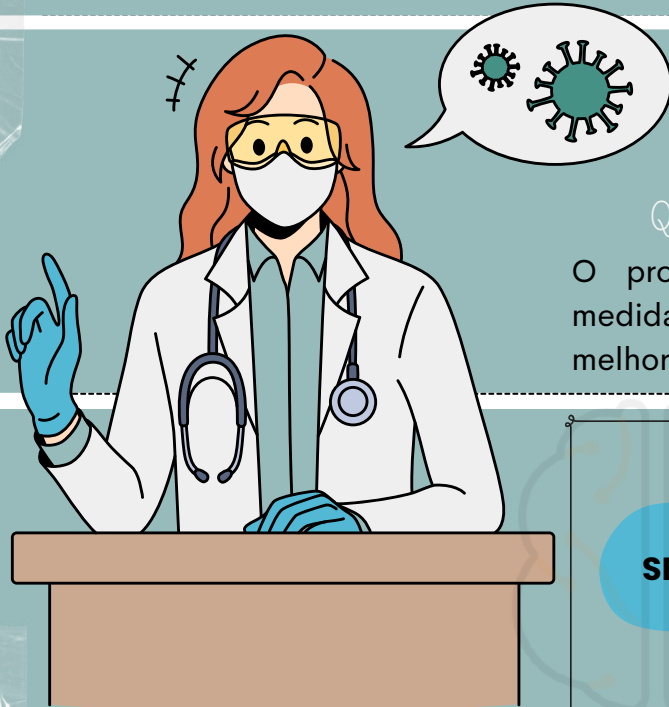

QUAL OBJETIVO DESSA RESOLUÇÃO?

O propósito desta Resolução é implementar medidas para fomentar a segurança do paciente e melhorar a qualidade dos serviços de saúde.

QUAL A SUA APLICABILIDADE?

SERVIÇOS DE SAÚDE

Sejam eles:

Públicos, Privados

Filantrópicos

Civis ou Militares

Incluindo aqueles que realizam atividades de ensino e pesquisa.



Atenção

A RESOLUÇÃO NÃO SE APLICA A:

Consultórios individuais

Laboratórios clínicos

Serviços móveis

Atendimento domiciliar

DICA

BOAS PRÁTICAS DE FUNCIONAMENTO PARA OS SERVIÇOS DE SAÚDE – RDC Nº 63/2011

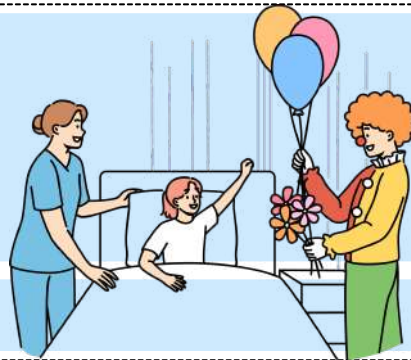

RDC Nº 63/2011

O que precisamos saber?

✓ A RDC nº 63/2011, da ANVISA, estabelece um regulamento técnico fundamental para garantir a qualidade e a segurança dos serviços de saúde no Brasil.

✓ Essa legislação exige que todos os estabelecimentos de saúde cumpram condições organizacionais específicas, com o objetivo de assegurar o **bom funcionamento** e a **proteção de pacientes, trabalhadores e visitantes**.



A RDC nº 63/2011 exige que o serviço de saúde tenha um **controle de acesso** para garantir que apenas pessoas **autorizadas** possam **circular nas áreas apropriadas**.

- Isso ajuda a prevenir riscos como a contaminação e a manutenção da ordem no ambiente hospitalar.

É **indispensável** que o serviço tenha um **responsável técnico – um profissional habilitado** (como médicos, enfermeiros ou outros) – para garantir que todas as operações aconteçam de maneira **segura e eficiente**.



- Esse profissional deve estar **disponível** para tomar decisões em situações críticas.



Todos os serviços de saúde, sejam **públicos** ou **privados**, precisam estar cadastrados no **Cadastro Nacional de Estabelecimentos de Saúde** (CNES). Esse registro é essencial para garantir a **regularização** do estabelecimento e permitir a fiscalização das autoridades sanitárias.

A RDC nº 63/2011 estabelece que todos os estabelecimentos de saúde (públicos ou privados) devem manter uma **licença sanitária atualizada e visível**. Isso garante transparência e comprova que o serviço está em conformidade com as normas de saúde locais.

DICA

BOAS PRÁTICAS DE FUNCIONAMENTO PARA OS SERVIÇOS DE SAÚDE – RDC Nº 63/2011



CONDIÇÕES ORGANIZACIONAIS II

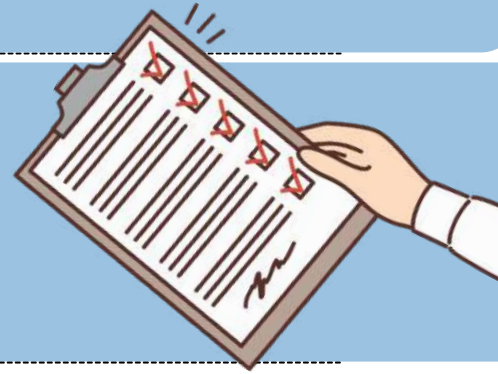

DIRETRIZES PARA GARANTIR A ORGANIZAÇÃO, A QUALIDADE E A SEGURANÇA NO FUNCIONAMENTO DOS SERVIÇOS DE SAÚDE



- O serviço de saúde **deve fornecer infraestrutura física, recursos humanos, equipamentos, insumos e materiais necessários** de acordo com a demanda, modalidade de assistência prestada e legislação vigente.
- A direção e o responsável técnico do serviço de saúde **têm a responsabilidade de planejar, implantar e garantir a qualidade dos processos.**
- O serviço de saúde **deve possuir mecanismos que garantam a continuidade da atenção ao paciente**, incluindo a necessidade de remoção ou realização de exames que não estão disponíveis no próprio serviço.
- **Pacientes removidos devem ser acompanhados por um relatório completo** que passa a integrar o prontuário no destino, com cópia mantida no prontuário de origem.



→ clique aqui para conhecer o material completo

ÁREA DE GESTÃO

memoriza.

DICA

FERRAMENTAS DE ANÁLISE PARA GESTÃO E PLANEJAMENTO

CICLO DO PLANEJAMENTO EM ORGANIZAÇÕES (PDCA)

O ciclo PDCA (**Plan-Do-Check-Act**), também conhecido como **ciclo de melhoria contínua** ou **ciclo de Deming**, é uma abordagem amplamente empregada para **alcançar melhorias contínuas nos processos e resultados de uma organização**.

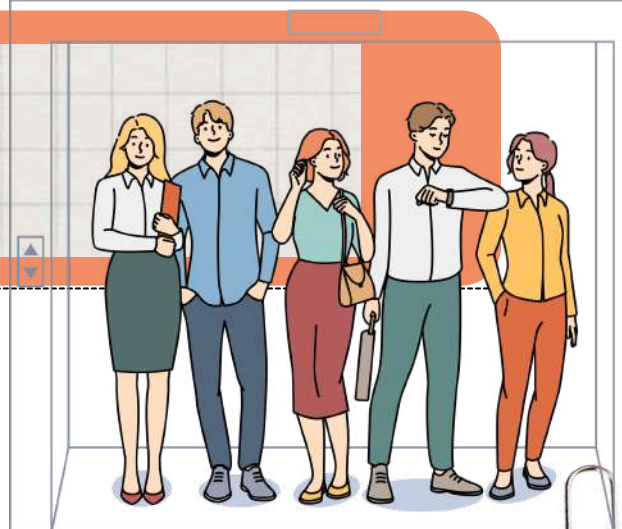

COMO ELE FUNCIONA?

O ciclo PDCA, por sua **natureza cíclica**, **promove uma abordagem interativa e sistemática para a melhoria contínua**, sendo uma ferramenta valiosa na gestão da qualidade e excelência operacional.

FOCO NA AÇÃO

Padronizar o que deu certo e corrigir o que não atendeu as expectativas.

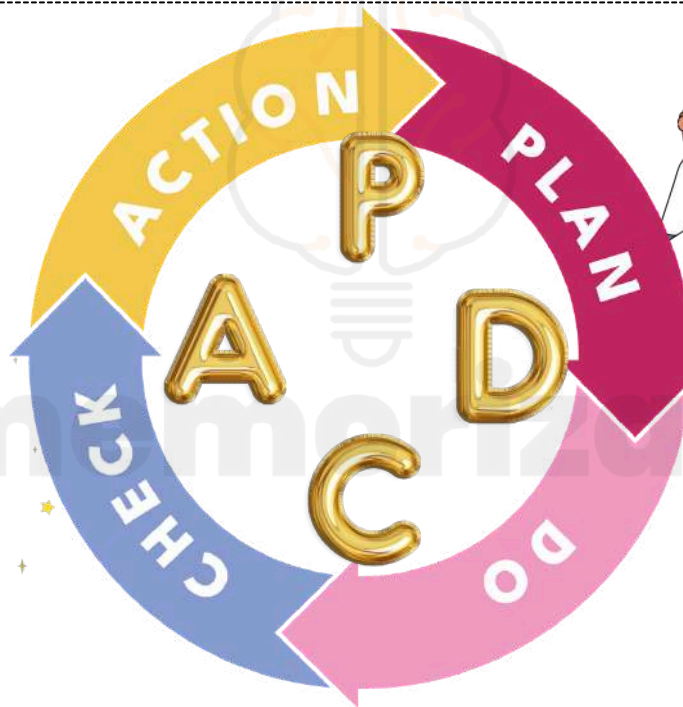

FOCO NO RESULTADO

Verificar se as metas estabelecidas estão sendo alcançadas.



FOCO NA DEFINIÇÃO

Identificar o problema e estabelecer um plano de ação.



FOCO NO PROCESSO

Executar o plano de ação estabelecido e treinar os envolvidos.

DICA

FUNDAMENTOS DA ORGANIZAÇÃO BUROCRÁTICA, TEORIAS CLÁSSICAS



ORGANIZAÇÃO LINEAR

A Organização Linear é um tipo de estrutura organizacional muito comum nas empresas pequenas ou familiares, onde existe uma **hierarquia** bem clara e cada pessoa responde a um único chefe.



como funciona?

Pense em uma pirâmide: no topo, está o diretor. Abaixo dele, alguns gerentes. Depois, os supervisores. E por fim, os colaboradores da operação.

Cada nível dá **ordens** para o nível abaixo e presta contas ao nível acima. Essa é a essência da autoridade linear: uma linha direta de comando.



CARACTERÍSTICAS PRINCIPAIS:

- **Autoridade única:** cada funcionário só recebe ordens de um chefe direto (princípio da unidade de comando).
- **Hierarquia rígida:** os cargos são organizados de forma vertical e clara.
- **Comunicação formal:** só se comunica de cima para baixo ou de baixo para cima, sem "pular" níveis.
- **Centralização:** as decisões mais importantes ficam concentradas no topo da pirâmide.

EXEMPLO PRÁTICO:

- Imagine uma padaria de bairro com 10 funcionários. O dono dá ordens ao gerente. O gerente orienta os padeiros, os balconistas e o pessoal da limpeza.
- Ninguém faz nada sem falar com seu superior direto. Tudo passa por um único canal de comando.

VANTAGENS:

- Clareza na chefia e nas ordens: todo mundo sabe quem manda e quem obedece.
- Disciplina e controle são mais fáceis.
- É simples de entender e aplicar, principalmente em pequenas empresas.

DESVANTAGENS:

- Pouca flexibilidade: se o chefe estiver ausente, ninguém sabe o que fazer.
- Sobrecarga do gestor: ele precisa decidir tudo, mesmo sem ser especialista em todas as áreas.
- Dificuldade de inovação: tudo depende do topo; os funcionários raramente opinam.

DICA

GOVERNABILIDADE E GOVERNANÇA

TEORIAS DA GOVERNANÇA

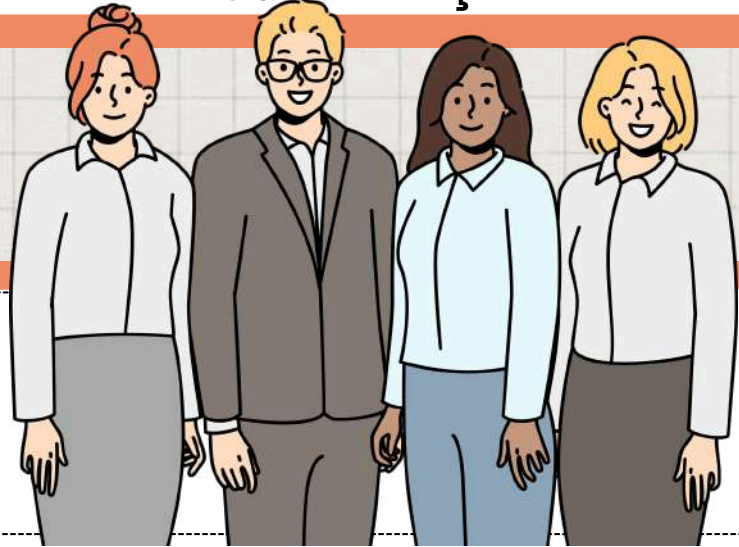

Essas teorias oferecem **diferentes perspectivas e abordagens para compreender e analisar as dinâmicas organizacionais**, contribuindo para a formulação de estratégias eficazes e o entendimento das relações entre os diversos agentes econômicos envolvidos.

TEORIA DA AGÊNCIA:

- **Definição:** Oferece insights sobre as relações complexas nas organizações, destacando os diferentes atores envolvidos.
- **Contribuição:** Ajuda a desenvolver estratégias para mitigar riscos e maximizar a eficiência nas relações organizacionais.

TEORIA DA FIRMA:

- **Pressuposto:** Assume que a empresa tem um proprietário-administrador, ou seja, a mesma pessoa é proprietária e administradora.
- **Enfoque:** Explora as dinâmicas entre a propriedade e a gestão dentro da organização.

TEORIA CONTRATUAL:

- **Perspectiva:** Considera a empresa como um conjunto de contratos, intermediando as relações entre diferentes agentes econômicos.
- **Ênfase:** Destaca que cada relação da empresa envolve contratos específicos, como com investidores, credores e clientes.

TEORIA DA DEPENDÊNCIA DE RECURSOS:

- **Abordagem:** Entende que as organizações podem se relacionar de maneira cooperativa, não apenas competitiva.
- **Possibilidade:** Permite que as empresas cooperem para combinar recursos, reduzindo a dependência de recursos escassos.



DICA

ACCOUNTABILITY E COMPLIANCE

ACCOUNTABILITY

A "accountability" refere-se à capacidade de transparência e prestação de contas. Na gestão pública, é uma ferramenta essencial para manter os ideais democráticos de um país. Ela permite o controle tanto dos processos quanto dos resultados a serem alcançados.

Para entender melhor, a "accountability" pode ser analisada em três dimensões:

INFORMAÇÃO (TRANSPARÊNCIA)

Obrigações dos administradores de prestar contas de sua atuação aos administrados.



JUSTIFICAÇÃO (RESPONSIVIDADE)

Responder pedidos de informações, com responsabilização pelos próprios atos.

PUNIÇÃO (SANÇÃO E COERÇÃO)

Capacidade de exigência de aplicação de sanções e incentivos.



TIPOS DE ACCOUNTABILITY

Existem três tipos de accountability que ajudam a manter o governo responsável:

- **Vertical:** que ocorre entre cidadãos e governos através de eleições e votação;
- **Horizontal:** que ocorre entre os poderes do Estado ou órgãos através de mecanismos de freios e contrapesos;
- **Societal:** que envolve a sociedade controlando e fiscalizando o Estado através de associações de cidadãos, movimentos sociais, Conselhos Temáticos Institucionalizados e a mídia.



DICA

PROCESSO DE PLANEJAMENTO ORÇAMENTÁRIO IV



PLANO PLURIANUAL



O Plano Plurianual (PPA) é uma **peça orçamentária que estabelece as prioridades e metas de longo prazo da Administração**. De modo regionalizado, o PPA pode dispor sobre as **diretrizes, objetivos e metas para despesas de capital e outras despesas de duração continuada** (com duração igual ou superior a dois exercícios).

O **não envio do PPA pelo Chefe do Executivo implica em crime de responsabilidade**, conforme disposto no art. 165, § 9º, da Constituição Federal. Cabe à lei complementar dispor sobre o exercício financeiro, a vigência, os prazos, a elaboração e a organização do PPA, da LDO e da Lei Orçamentária Anual (LOA).

o que precisamos saber?



ATO DAS DISPOSIÇÕES CONSTITUCIONAIS TRANSITÓRIAS (ADCT)

É **aplicado quando não há lei complementar**. De acordo com o artigo 35, §2º, I, do ADCT, o projeto do Plano Plurianual (PPA) **deve ser encaminhado até quatro meses antes do encerramento do primeiro exercício financeiro e devolvido para sanção até o encerramento da sessão legislativa**.

Portanto, **o PPA terá vigência nos três últimos anos do mandato do Presidente e no primeiro ano do mandato do Presidente seguinte**.

O **prazo para o envio é o mesmo da Lei Orçamentária Anual (LOA)**, que é até 31 de agosto, e a aprovação deve ocorrer até o final da sessão legislativa, que é em 22 de dezembro. Consequentemente, conclui-se que **o PPA é válido por quatro anos**.

DICA

PROCESSO DE PLANEJAMENTO ORÇAMENTÁRIO VI



LEI ORÇAMENTÁRIA ANUAL

A Lei Orçamentária Anual (LOA) é responsável por compreender todas as despesas e receitas do Estado, incluindo os orçamentos de investimento, fiscal e da seguridade social. A LOA deve estar em compatibilidade com a Lei de Diretrizes Orçamentárias (LDO).

o que precisamos saber?

O projeto da LOA deve ser encaminhado ao Congresso até 31 de agosto e deve ser devolvido para sanção até o término da sessão legislativa. Sua vigência é de um ano, correspondendo ao exercício civil.

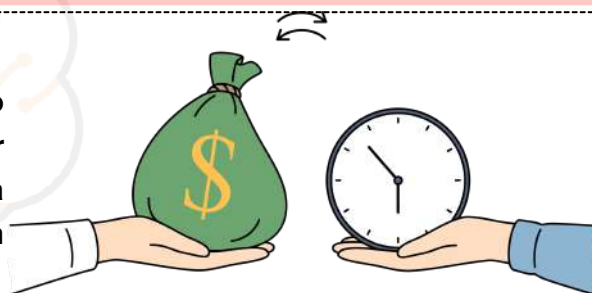

Jurisprudência



O STF decidiu que as decisões judiciais que determinam a constrição de verbas públicas oriundas do Fundo Estadual de Saúde (FES) são inconstitucionais, pois devem ser aplicadas compulsoriamente na área da saúde e não em outras finalidades específicas. O STF também reconheceu a inconstitucionalidade de decisão judicial que determina a constrição de verbas de empresa estatal que desempenha serviço público essencial em regime não concorrencial e sem intuito de lucro.

✓ O bloqueio ou sequestro de verba pública, por decisões judiciais, de empresa estatal prestadora de serviço público em regime não concorrencial e sem intuito lucrativo primário é inconstitucional.

✓ É importante lembrar que a LOA não pode prever dotação para despesa com duração superior a um exercício financeiro que não conste no Plano Plurianual (PPA). Além disso, também é proibida a consignação de crédito com finalidade imprecisa ou dotação ilimitada. A LOA, no âmbito federal, será apreciada por Comissão Mista Permanente.

→ clique aqui para conhecer o material completo

ÁREA DE DIREITO

memoriza.ai

DICA

REMÉDIOS CONSTITUCIONAIS – PARTE V

LXXI - conceder-se-á mandado de injunção sempre que a falta de norma regulamentadora torne inviável o exercício dos direitos e liberdades constitucionais e das prerrogativas inerentes à nacionalidade, à soberania e à cidadania;

Previsão constitucional: Art. 5º, LXXI, CF.

MANDADO DE INJUNÇÃO

O que, afinal é injunção?

O mandado de injunção é uma ordem para criar uma lei que aplique os direitos contidos na Constituição. Esse remédio constitucional pretende suprir a falta de uma lei que garanta o exercício dos direitos e liberdades constitucionais e das garantias relativas à nacionalidade.

Isso se deve ao fato de que, quando uma lei infraconstitucional (lei de menor força que a Constituição) não é editada ou complementada, o exercício desses direitos pode ser limitado ou mesmo impedido na pratica.

exemplo prático de como funciona o mandando de injução

A Constituição Federal, por exemplo, assegura o direito à educação. No entanto, este direito é concretizado e posto em prática através da Lei de Diretrizes e Bases da Educação (LDB). Logo, é por meio da LDB que o direito à educação prometido em nossa Constituição é cumprido.



Se a LDB não existisse e o direito à educação não fosse implementado, seria possível solicitar um mandado de injunção para que, por meio de uma notificação do Poder Judiciário, o Poder Legislativo pudesse deixar de se omitir e criar uma lei que cumprisse a promessa constitucional.

DICA

REMÉDIOS CONSTITUCIONAIS – PARTE VI

LXXII - conceder-se-á "habeas-data":

- a) para assegurar o conhecimento de informações relativas à pessoa do impetrante, constantes de registros ou bancos de dados de entidades governamentais ou de caráter público;
- b) para a retificação de dados, quando não se prefira fazê-lo por processo sigiloso, judicial ou administrativo;

Previsão constitucional: Art. 5º, LXXII, CF.



HABEAS DATA

"Remédio constitucional" cujo objetivo é **assegurar o direito à informação e à intimidade.**

Ação **gratuita**. No entanto, **é imprescindível** a assistência advocatícia para que essa ação seja impetrada.



O habeas data pode ser usado para **obter dados** em bancos de dados públicos, como a Receita Federal, ou privados, mas de caráter público, como os de serviços de proteção ao crédito - popularmente conhecidos como SPC - ou os cadastros de consumidores.

Permite que o cidadão em questão, identificado legalmente como impetrante, **tenha acesso às informações contidas nos bancos de dados governamentais** em seu nome, bem como **solicitar que essas informações sejam corrigidas ou retificadas.**

Não se esqueça!

Qualquer indivíduo, seja pessoa física ou jurídica, de nacionalidade brasileira ou estrangeira, **tem o direito de entrar com um habeas data**. Este é um tipo de ação estritamente pessoal, que **não pode ser utilizada para obter acesso a informações pertencentes a terceiros.**



DICA

ATRIBUTOS

Os atributos do ato administrativo são características essenciais que **definem a natureza e os efeitos jurídicos** desses atos.

4

Existem **quatro atributos principais** que são geralmente atribuídos aos atos administrativos:

Presunção de Legitimidade

Esse atributo estabelece que os atos administrativos são considerados válidos e legais até que se prove o contrário. Isso significa que, quando um ato é emitido por uma autoridade competente, ele é presumido como correto e em conformidade com a lei, e cabe àqueles que contestam sua validade demonstrar o contrário.

Autoexecutoriedade

Alguns atos administrativos possuem o atributo da autoexecutoriedade, o que significa que a administração pública pode executar diretamente as medidas neles estabelecidas, sem a necessidade de autorização judicial prévia. Isso é frequentemente visto em multas de trânsito, embargos administrativos, entre outros.

Tipicidade

Esse atributo refere-se ao fato de que os atos administrativos são regidos por regras e padrões estabelecidos na legislação ou regulamentação. Eles devem se enquadrar em categorias específicas e seguir critérios predefinidos para serem considerados válidos.

Imperatividade

A imperatividade se refere à força coercitiva dos atos administrativos. Eles têm o poder de impor obrigações, restrições ou determinações aos destinatários, que são legalmente obrigados a cumprir as disposições do ato.

mnemônico
PATI

Presunção de Legitimidade
Autoexecutoriedade
Tipicidade
Imperatividade



Além desses quatro atributos principais, outros atributos menores também podem ser considerados, dependendo do contexto e das características do ato administrativo em questão. Esses atributos fornecem a base para a compreensão das características distintas e do impacto legal dos atos administrativos.

DICA

ADMINISTRAÇÃO PÚBLICA IV

XX - depende de autorização legislativa, em cada caso, a criação de subsidiárias das entidades mencionadas no inciso anterior, assim como a participação de qualquer delas em empresa privada;



exemplos de **sociedade de economia mista**

PETROBRAS, BANCO DO BRASIL, ELETROBRAS
regime jurídico de contratação é **celetista**

SOCIEDADE DE ECONOMIA MISTA

Você sabe o que é?

Também **precisam de autorização em lei para serem criadas, exercem atividade econômica** e se divide somente em ação. Além disso, a definição dos campos em que atuarão é uma **responsabilidade reservada à legislação complementar**. São caracterizadas como **pessoas jurídicas de direito privado e com capital misto**, ou seja, público e privado.

EMPRESAS PÚBLICAS

Você sabe o que é?



exemplos de **empresas públicas**

BNDS, ECT (CORREIOS), CAIXA ECONÔMICA FEDERAL.
regime jurídico de contratação é **celetista**

As empresas públicas **precisam de autorização em lei para serem criadas**. Estas organizações são **caracterizadas como pessoas jurídicas de direito privado e têm a capacidade tanto de oferecer serviços públicos quanto de se envolver em atividades econômicas**. Além disso, a definição dos campos em que essas fundações atuarão é uma **responsabilidade reservada à legislação complementar**.

São criadas somente sob **forma de direito admitido e com capital 100% público**.

DICA

NORMAS GERAIS DE DIREITO TRIBUTÁRIO V

LIMITAÇÕES DO PODER DE TRIBUTAR I

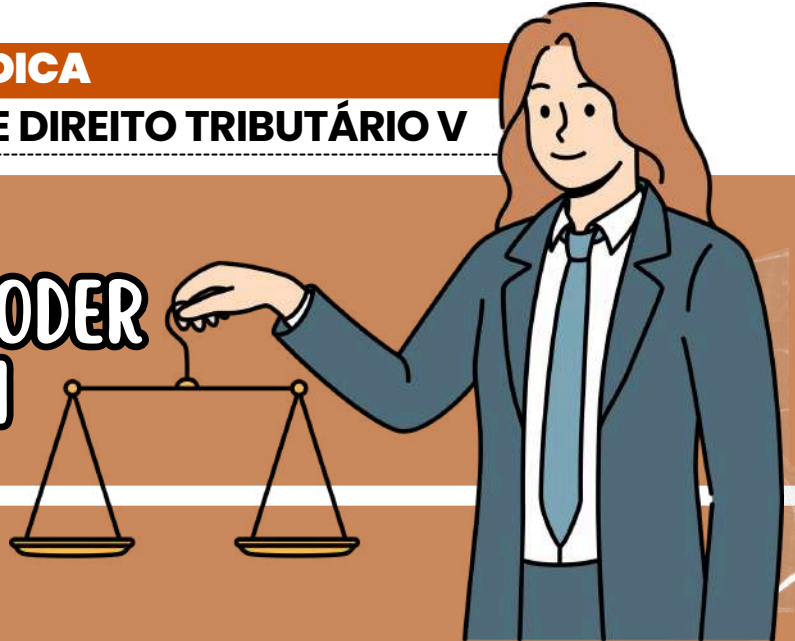

O artigo 150, inciso I, da Constituição Federal do Brasil, é fundamental para a **proteção** dos **contribuintes** contra **cobranças tributárias arbitrárias**. Esse dispositivo estabelece o princípio da legalidade tributária, que exige que **qualquer tributo só possa ser instituído ou aumentado por meio de lei**.

Este inciso consagra o princípio da **legalidade tributária**, que é um dos pilares do direito tributário. De acordo com esse princípio:

TRIBUTOS SÓ POR LEI: NENHUM TRIBUTO PODE SER EXIGIDO OU AUMENTADO SEM QUE HAJA UMA **LEI** QUE O **INSTITUA** OU O **MODIFIQUE**. ISSO SIGNIFICA QUE A **CRIAÇÃO, MAJORAÇÃO, REDUÇÃO** OU **EXTINÇÃO** DE TRIBUTOS DEVE SER FEITA POR MEIO DE **LEI FORMAL**, APROVADA PELO PODER LEGISLATIVO.

LEI ORDINÁRIA OU LEI COMPLEMENTAR: A **INSTITUIÇÃO** E A **ALTERAÇÃO** DE TRIBUTOS PODEM SER FEITAS POR **LEI ORDINÁRIA** OU **LEI COMPLEMENTAR**, DEPENDENDO DO TIPO DE TRIBUTO E DAS ESPECIFICIDADES DA LEGISLAÇÃO TRIBUTÁRIA.



EXCEÇÕES E ESPECIFICIDADES

- **Medida Provisória:** A Constituição permite que o Presidente da República edite Medidas Provisórias (MPs) com força de lei em casos de **urgência** e **relevância**.
- No entanto, há **restrições** sobre o uso de MPs no campo tributário:
- **Limitações da MP:** Uma Medida Provisória **não pode legislar** sobre matérias que exigem **Lei Complementar**, conforme o art. 62, § 1º, III da Constituição Federal. A Lei Complementar é uma espécie legislativa que possui um processo de aprovação mais rigoroso e é utilizada para regulamentar matérias de maior complexidade e relevância, como normas gerais de direito tributário.

Exemplo Prático: Suponha que o Governo Federal deseja criar um novo imposto sobre transações financeiras. Para que esse imposto seja válido, ele precisa ser instituído por meio de uma lei aprovada pelo Congresso Nacional. O Governo não pode simplesmente criar ou aumentar esse imposto por meio de um decreto ou qualquer outro ato administrativo. Além disso, se a matéria exigir Lei Complementar, o governo não pode utilizar uma Medida Provisória para essa finalidade.

DICA

NORMAS GERAIS DE DIREITO TRIBUTÁRIO XI

IMPOSTOS DA UNIÃO II

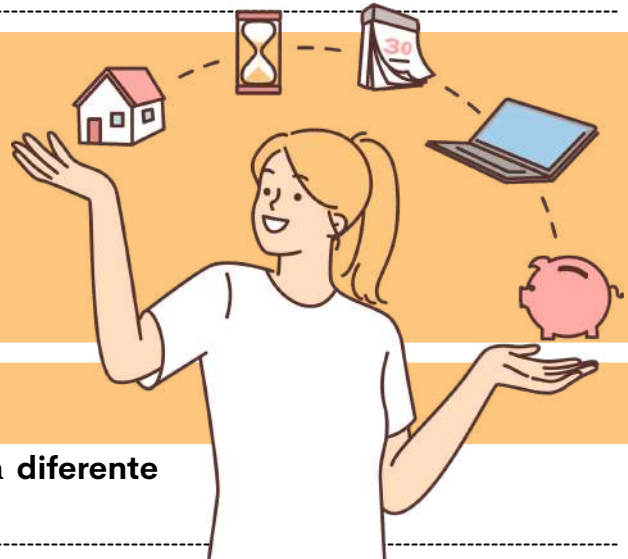

→ A União **não** pode criar um tributo que seja **diferente** para diferentes estados ou municípios.

E O ESTADO E OS MUNICÍPIOS?

Também é vedado que estados, o Distrito Federal e municípios criem **diferenças** na tributação de bens com base em sua origem ou destino.

Por exemplo, um estado não pode cobrar impostos diferentes sobre um bem só porque ele foi produzido em outro estado ou porque será enviado para outro lugar. Isso evita barreiras fiscais internas, promovendo a livre circulação de bens pelo território nacional e garantindo um mercado interno mais integrado e eficiente.

→ Somente a União, nos seguintes casos **excepcionais**, pode instituir empréstimos compulsórios:



CALAMIDADE PÚBLICA QUE NECESSITE DE AUXÍLIO FEDERAL QUE NÃO POSSA SER ATENDIDO COM OS RECURSOS DISPONÍVEIS.



GUERRA EXTERNA OU SUA IMINÊNCIA



SITUAÇÕES ECONÔMICAS QUE EXIJAM A ABSORÇÃO TEMPORÁRIA DE **PODER AQUISITIVO**.

mas, o que é empréstimo compulsório?

Empréstimos compulsórios são uma forma de **tributo temporário** e **excepcional**, onde o governo **obriga** os cidadãos e empresas a emprestarem dinheiro ao Estado. Essa medida é utilizada apenas em situações de extrema necessidade, como crises econômicas graves, guerras, ou calamidades públicas que requerem um auxílio financeiro urgente que não pode ser coberto pelos recursos orçamentários disponíveis.

DICA

RESPONSABILIDADE TRIBUTÁRIA II

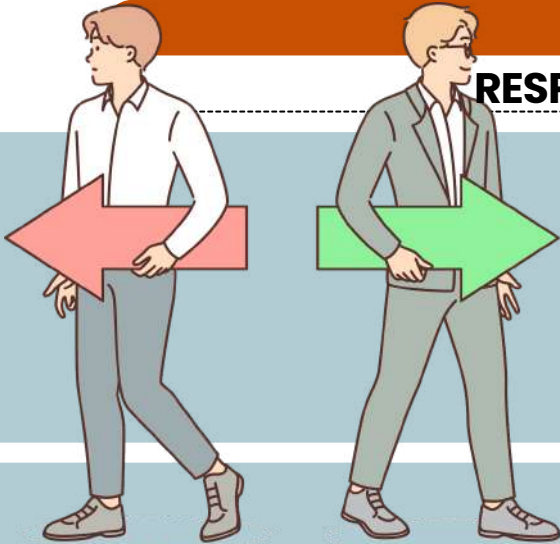

RESPONSABILIDADE DOS SUCESSORES II

Exceções:

- Não se aplica a alienação judicial em processo de **falência** ou **recuperação judicial**, salvo se o adquirente for *sócio, parente do devedor, ou identificado como agente* com objetivo de fraudar a sucessão tributária.



EXEMPLO:

- Quem compra um negócio e continua sua operação assume os tributos pendentes, com algumas exceções.
- Em casos de falência ou recuperação judicial, a responsabilidade pode ser diferente, especialmente para evitar fraudes.

- Em **falência**, o produto da venda judicial fica **depositado** por **um ano** para pagamento de **créditos prioritários**.

EXEMPLO:



- Se você compra uma loja e o vendedor fecha seu negócio, você assume todos os tributos pendentes da loja.
- Se o vendedor abre outro negócio similar em seis meses, ele ainda é responsável pelos tributos, juntamente com você.

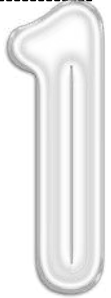

CHEGAMOS AO FIM



Parabéns, você acaba de conhecer a nossa amostra para o concurso da **SES MG!**

Esperamos que esta breve demonstração tenha despertado seu interesse e mostrado como nosso material pode ajudá-lo a **conquistar sua** tão sonhada **aprovação.**

Se você deseja se **destacar** frente à concorrência, você precisa **estudar** com o **material do Memoriza.ai**

Agora é com você: **quer ser aprovado** e tomar **posse** no concurso ainda em 2026?

Então...

→ [clique aqui para conhecer o material completo](#)



Professor
Carlos Fagundes
Sócio Fundador do MA

Obstáculo é aquilo que
você vê quando tira os
olhos do seu **propósito.**

→ [Acesse nosso Instagram](#)