

**PREFEITURA
DE SOROCABA
AMOSTRA**



memoriza.ai



FALA, FUTURO APROVADO NO CONCURSO DA PREFEITURA DE SOROCABA!

Seja muito bem - vindo!

VOCÊ ACABA DE BAIXAR A AMOSTRA DO MEMORIZA.AÍ PARA ESTE CONCURSO.

O **Memoriza.aí** é um material que contém **dicas estratégicas** dos assuntos que certamente vão cair na sua prova!

Nossa equipe pedagógica realizou uma **análise** de **mais de 50000 questões** de **concursos anteriores** e identificou os **assuntos chave** que sempre se repetem nas últimas provas.

Por meio dessa **análise** das questões da **banca** e do **concurso** desenvolvemos um **material específico** com **dicas ilustradas** e **gatilhos emocionais** para melhorar sua memorização, de modo que você poderá focar exatamente nos assuntos que serão cobrados na sua prova.

Veja no gráfico abaixo uma breve demonstração dos **temas mais frequentes** das **provas** identificados pela nossa equipe pedagógica:

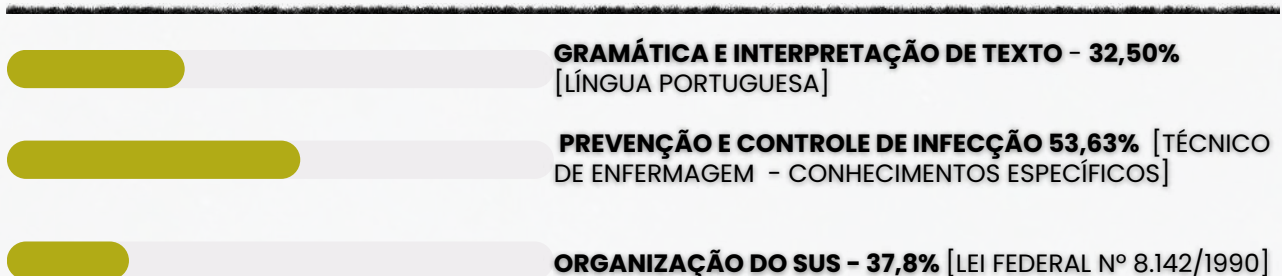

É como se a gente fizesse todo **trabalho duro** por você e te entregasse o que você precisa. Com isso, **you ganha muito tempo!**

Veja só o depoimento de um de nossos alunos que foi **APROVADO** recentemente no concurso:



Oiii! Boa tarde!

Ana Luiza



Pensei mto antes de vir aqui, mas sei que feedbacks são importantes, e eu não podia deixar de agradecer pelo material. Ano passado comprei o material da EBSE RH de vocês, e fui aprovada em segundo lugar, no HUNIFAP.

Foi o único material que estudei, e por ser de fácil linguagem e bem gráfico (eu sou muuuuito visual), deu mto bom pra mim!

Parabéns pelo trabalho!!



Caso tenha qualquer dúvida, você pode entrar em contato conosco enviando seus questionamentos para o suporte:



contato@memorizaai.com.br

OU



[clique aqui](#) para acionar nosso time via **whatsapp**.

QUER SER O PRÓXIMO APROVADO?

[clique aqui e saiba como](#)

ENÃO PARA POR AÍ...

Você ainda terá acesso a bônus exclusivos - quer ver?

Além do material base para o seu estudo, você terá acesso a **4 bônus exclusivos** que vão **potencializar** o seu **progresso** nos **estudos**. Veja abaixo os bônus:



BÔNUS 1: DO ZERO À APROVAÇÃO

UM MATERIAL QUE ENSINA A ORGANIZAR SUA JORNADA DE ESTUDO, DO COMEÇO AO FIM, DESDE A DECISÃO DE QUAL CARGO ESCOLHER ATÉ COMO ORGANIZAR SEUS ESTUDOS, CRONOGRAMAS E ESCOLHER AS FERRAMENTAS DE ESTUDO QUE VOCÊ UTILIZARÁ.



BÔNUS 2: GESTÃO DO TEMPO

O CONTEÚDO SERÁ MINISTRADO POR PÚBLIO ALVES, APROVADO NO TJ-SP, E SERÁ DISPONIBILIZADO EM VÍDEO AULAS, JUNTAMENTE COM MATERIAL DE APOIO E UMA PLANILHA MODELO PARA AJUDAR NA ORGANIZAÇÃO DA SUA ROTINA, AUMENTANDO EM ATÉ 10 VEZES A SUA PRODUTIVIDADE NOS ESTUDOS.



BÔNUS 3: COMO HACKEAR O EDITAL

SE VOCÊ TEM DIFICULDADE EM ENCONTRAR AS PRINCIPAIS INFORMAÇÕES E ANALISAR OS TÓPICOS MAIS COBRADOS DE UM EDITAL, APRENDERÁ TUDO ISSO NA PRÁTICA, DESVENDANDO TUDO O QUE PRECISA PARA EXTRAIR TODOS OS CÓDIGOS DE EDITAL.



BÔNUS 4: CRONOGRAMA 30 DIAS

ESTE CRONOGRAMA OFERECE UMA ESTRUTURA CLARA E PRÁTICA PARA OS 30 DIAS QUE ANTECEDEM SUA PROVA, PERMITINDO UMA ABORDAGEM ORGANIZADA E EFICIENTE DO ESTUDO. AO DIVIDIR O CONTEÚDO EM PARTES MANEJÁVEIS E DISTRIBUIR AS ATIVIDADES AO LONGO DO PERÍODO, VOCÊ PODERÁ FOCAR EM CADA TÓPICO COM MAIS PROFUNDIDADE E EVITAR A SOBRECARGA DE INFORMAÇÕES.

ESSES BÔNUS SÃO POR TEMPO LIMITADO!

[clique aqui para saber mais!](#)

CONTEÚDO PROGRAMÁTICO

Abordamos **todas as disciplinas exigidas** do edital

 **NO MATERIAL COMPLETO VOCÊ TERÁ ACESSO AS DISCIPLINAS DE:**

Técnico Enfermagem

- Língua Portuguesa
- Política de Saúde
- **Conhecimentos Específicos Técnico Enfermagem**

Conhecimentos Gerais Médico (Todas as Especialidades)

- Língua Portuguesa
- Política de Saúde

VEJA ABAIXO A AMOSTRA COM O FORMATO DO MATERIAL QUE VOCÊ PODE TER ACESSO PARA AUMENTAR SUA PONTUAÇÃO NESTA RETA FINAL!

→ [clique aqui para conhecer o material completo](#)



CONHECIMENTOS GERAIS TODOS OS CARGOS

memoriza.

DICA

ACENTUAÇÃO DE PALAVRAS OXÍTONAS

As palavras oxítonas são aquelas que têm a **última sílaba tônica**, isto é, é a sílaba mais forte da palavra. Essas palavras podem ou não ser acentuadas.

- Recebem o acento gráfico as palavras oxítonas que **terminam em: a/as, e/es, o/os e em/ens.**
- As palavras com terminação **r, l, z, x, i, u, im, um e om** são naturalmente palavras oxítonas, **não** sendo necessário o acento agudo.

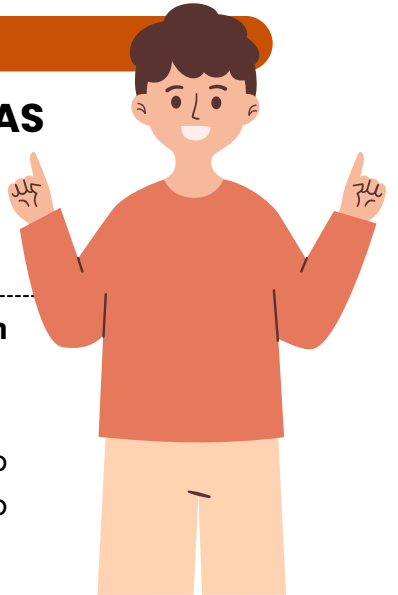

ACENTUAÇÃO GRÁFICA

As palavras oxítonas **recebem a acentuação gráfica** quando **terminam em:**

- **Vogais tônicas - á, -ás, - é, -és, -ó, -ós:**
ex. sofá; crachás; filé;
- **Ditongo nasal -ém ou -éns:**
ex. ninguém; mantém; porém;
- **Ditongos abertos -ói, -éu, -éi:**
ex. chapéu; papéis; heróis;

Acentuação de **formas verbais das oxítonas** com pronomes **enclíticos:**

Terminadas em -a:

- conservá-lo;
- prepará-lo;
- acariciá-lo.

Terminadas em -e:

- vendê-lo;
- dizê-lo;
- fazê-lo.

Terminadas em -o:

- pô-lo;
- repô-lo;
- dispô-lo.

Palavras **oxítonas terminadas em "i"** só têm o acento caso a vogal "i" faça parte de um **hiato**. Essa regra **não** é válida se o "i" estiver acompanhado de uma consoante na sílaba.

- **Formas verbais terminadas em i com hiato:** possuí-lo; substituí-lo; atraí-lo.
- **Formas verbais terminadas em i:** dividi-lo; garanti-lo; abri-lo.

LEMBRE-SE!

As palavras oxítonas **são naturalmente acentuadas na última sílaba**, a menos que as regras de acentuação indiquem o contrário.



DICA

PLURAL DOS SUBSTANTIVOS COMPOSTOS

O plural dos substantivos compostos é feito mediante duas situações. Uma delas se refere à forma como ele é escrito.



Se o substantivo composto for **escrito sem hífen**, o plural é feito tal como os **substantivos simples**, muitas vezes acrescentando o **"s" no final**.

- **Exemplos:** claraboia(s), ferrovia(s), passatempo(s).

A outra situação que deve ser observada é como o **substantivo que escrito com hífen é formado** (por verbo + substantivo, por palavras unidas por **preposição**, por **palavras repetidas**, entre outros).

Nesses casos, algumas **regras** devem ser **observadas**.

REGRAS DOS SUBSTANTIVOS COMPOSTOS COM HÍFEN

1 SUBSTANTIVO + SUBSTANTIVO QUE ESPECIFICA O PRIMEIRO

Apenas o **primeiro elemento** passa para o plural ou os **dois elementos** passam para o plural. Exemplos:

- caneta-tinteiro (canetas-tinteiro ou canetas-tinteiro)
- salário-família (salários-família ou salários-famílias)
- banana-prata (bananas-prata ou bananas-pratas)

2 PALAVRAS UNIDAS POR PREPOSIÇÃO

Apenas o **primeiro elemento** passa para o plural. Exemplos:

- estrela-do-mar (estrelas-do-mar)
- mula-sem-cabeça (mulas-sem-cabeça)
- peroba-do-campo (perobas-do-campo)

3 VERBO OU ADVÉRBIO + SUBSTANTIVO OU ADJETIVO

Apenas o **segundo elemento** passa para o plural. Exemplos:

- abaixo-assinado (abaixo-assinados)
- beija-flor (beija-flores)
- sempre-viva (sempre-vivas)

4 PALAVRAS REPETIDAS OU ONOMATOPEIAS

Apenas o **segundo elemento** passa para o plural. Exemplos:

- pingue-pongue (pingue-pongues)
- teco-teco (teco-tecos)
- tique-taque (tique-taques)

5 PALAVRA VARIÁVEL + PALAVRA VARIÁVEL

Os **dois elementos** passam para o plural. Lembrando que são **palavras variáveis substantivos, verbos, adjetivos, pronomes, artigos e numerais**. Exemplos:

- cota-parte (cotas-partes)
- mão-boba (mãos-bobas)
- segunda-feira (segundas-feiras)

DICA

COLOCAÇÃO PRONOMINAL II



FRASE CORRETA

A palavra negativa (**não**) pede **próclise** (pronome antes do verbo).

PRÓCLISE



A próclise ocorre ao se posicionar o **pronome oblíquo antes do verbo**. Isso pode ocorrer quando **alguma palavra antes do verbo atrair o pronome para perto de si, naquela posição**. Veja:

Quem te contou isso?



Nesse caso, o **pronome interrogativo "quem" atrai o pronome oblíquo para antes do verbo**, por isso ocorre a **próclise**. Veja, a seguir, as palavras que podem atrair o pronome oblíquo para antes do verbo:

Próclise	
Palavras atrativas	Exemplos
Palavras negativas	não, nem, nunca, ninguém, nenhum, nada
Preposições	a, com, de, em, para, sem
Pronomes pessoais	eu, tu, ele, ela, nós, vós, eles, elas
Pronomes demonstrativos	este, essa, aquele, isto, isso, aquilo
Pronomes possessivos	meu, tua, seu, nosso, suas
Pronomes indefinidos	tudo, alguém, muito, vários, qualquer
Pronomes interrogativos	que, quem, qual, quanto
Pronomes relativos	que, quem, onde
Conjunções subordinativas	embora, se, conforme, para, apenas
Conjunções subordinativas	embora, se, conforme, para, apenas

→ EXEMPLOS DE PRÓCLISE

- Não **me avisaram** sobre o evento.
- Ela sempre **se dedicou** ao trabalho.
- A pessoa que **me chamou** não se identificou.
- Nós **nos conhecemos** ontem.
- Ninguém **se apresentou** voluntariamente.
- Embora **o conheça** pouco, confia nele.
- Por que **se ausentaram** da reunião?

→ Próclise em locuções verbais

O pronome tende a aparecer antes do primeiro verbo (verbo auxiliar).

Pronome oblíquo + **verbo auxiliar** + **verbo principal**

Eles **nos tinham** informado sobre o resultado havia muito tempo.

DICA

FIGURAS DE LINGUAGEM V



ANTÍTESE

o que é isso?



A antítese é uma figura de linguagem que envolve a apresentação de dois termos ou ideias opostas ou contrastantes em uma mesma frase ou expressão, geralmente com o objetivo de enfatizar a diferença entre eles.



A antítese é frequentemente usada para criar impacto, destacar contradições ou criar um efeito poético. Ela ajuda a chamar a atenção do leitor para a dualidade ou contraposição de conceitos, tornando o discurso mais expressivo e persuasivo.

Exemplos de antítese:

- "O bem e o mal."
- "A liberdade da prisão."
- "A beleza da juventude e a sabedoria da idade."
- "A luz do dia e a escuridão da noite."
- "Ele é meu inimigo mais próximo."

DICA

HIPÔNIMOS

Hipônimos são **palavras que têm um relacionamento de inclusão ou hierarquia com outras palavras**. Isso significa que um hipônimo é **uma palavra cujo significado está contido no significado de outra palavra mais geral**, chamada de hiperônimo.

Em outras palavras, um hipônimo é uma subcategoria ou subconjunto de um hiperônimo.



alguns exemplos:



Hiperônimo: Animal - Hipônimos: Cachorro, Gato, Cavalo, Pássaro;



Neste exemplo, **"animal"** é o **hiperônimo** que abrange diversas categorias de animais, e **"cachorro"**, **"gato"**, **"cavalo"** e **"pássaro"** são **hipônimos** que representam subcategorias específicas de animais.

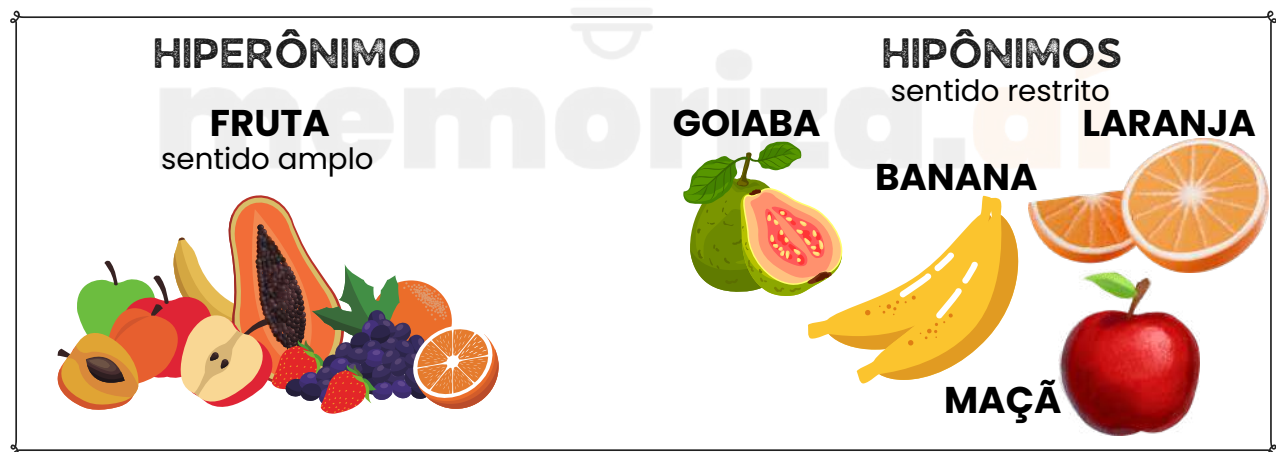

Os hipônimos são uma maneira de organizar e classificar palavras com base em seus relacionamentos semânticos e podem ser úteis para entender como as palavras estão relacionadas e como se encaixam em categorias mais amplas.

DICA

PONTO E VÍRGULA (;) I



O **ponto-e-vírgula** não teria a menor chance com a Rochelle; **ninguém sabe como empregá-lo!** 🤪

e então, como utilizamos?

SEPARAR ITENS EM UMA LISTA

O ponto e vírgula pode ser usado para **separar itens em uma lista quando esses itens já contêm vírgulas internas**. Isso ajuda a evitar a confusão entre as vírgulas usadas dentro dos itens da lista e as vírgulas que separam os próprios itens.

Por exemplo:

Na reunião, discutimos a agenda, que incluiu os seguintes tópicos: orçamento, planejamento estratégico; metas de vendas, marketing; e contratações.

faça anotações aqui!

DICA

CONCORDÂNCIA VERBAL XIV

CONCORDÂNCIA COM SUJEITO COMPOSTO POR DIFERENTES PESSOAS GRAMATICAIS



A concordância com sujeito composto depende das pessoas gramaticais presentes (1ª, 2ª e 3ª) e segue uma **hierarquia de prevalência**.



SUJEITO COMPOSTO – MESMA PESSOA GRAMATICAL

Quando o sujeito composto tem **vários núcleos**, mas **todos na mesma pessoa gramatical**, o verbo **concorda com essa pessoa**.

- **Exemplo:** *Maria, João e Pedro estão felizes.*
(*todos na 3ª pessoa → verbo no plural*).

SUJEITO COMPOSTO – PESSOAS DIFERENTES (HIERARQUIA)

Quando o sujeito reúne pessoas de **diferentes pessoas gramaticais**, aplica-se a hierarquia:

1ª pessoa prevalece sobre todas

- **Exemplo:** *Eu e eles precisamos resolver isso.* (*vira "nós"*).

2ª pessoa prevalece sobre 3ª pessoa

- **Exemplo:** *Tu e eles precisais resolver isso.* (*português formal → "vós"*).
- **Uso atual no Brasil:** *Você e eles precisam resolver isso.*

3ª pessoa só se mantém se não houver 1ª nem 2ª.

- **Exemplo:** *João e Maria viajaram cedo.*



Aviso

Em alguns contextos, pode-se usar o **"se"** apassivador para evitar a **oscilação entre pessoas diferentes**.

- **Exemplo:** *Precisa-se de mim, de você e dele para resolver o problema.*

- **Mesma pessoa gramatical** → verbo concorda com ela no plural.
- **Pessoas diferentes** → segue a hierarquia: 1ª > 2ª > 3ª.
- O **"se"** pode ser usado para neutralizar a escolha.

DICA

LEI N° 8.080/1990 II



OBJETIVOS E ATRIBUIÇÕES SUS

Os objetivos estão relacionados à **promoção, proteção e recuperação da saúde**, bem como à abordagem ampliada da saúde que considera os fatores determinantes e condicionantes.

QUAIS SÃO ESSES OBJETIVOS?

Objetivo 1: Identificar e divulgar os **fatores determinantes da saúde**.

Objetivo 2: Formular uma **política econômica e social** que permita ao Estado prover as **ações e serviços de saúde**.

Objetivo 3: Assistir as pessoas por meio de **ações de promoção, proteção e recuperação da saúde, com ênfase nas ações preventivas**, embora sejam necessárias ações curativas.

curiosidade!

Q "ações preventivas" X

Essas ações têm como objetivo evitar o surgimento de doenças, lesões ou condições de saúde adversas. Elas são implementadas antes que um problema de saúde se desenvolva e visam reduzir fatores de risco ou exposição a situações prejudiciais.



curiosidade!

Q "ações curativas" X

As ações curativas estão relacionadas ao tratamento e à gestão de doenças, lesões ou condições de saúde já estabelecidas. Elas visam restaurar a saúde e aliviar os sintomas.

DICA

LEI N° 8.080/1990 XIII

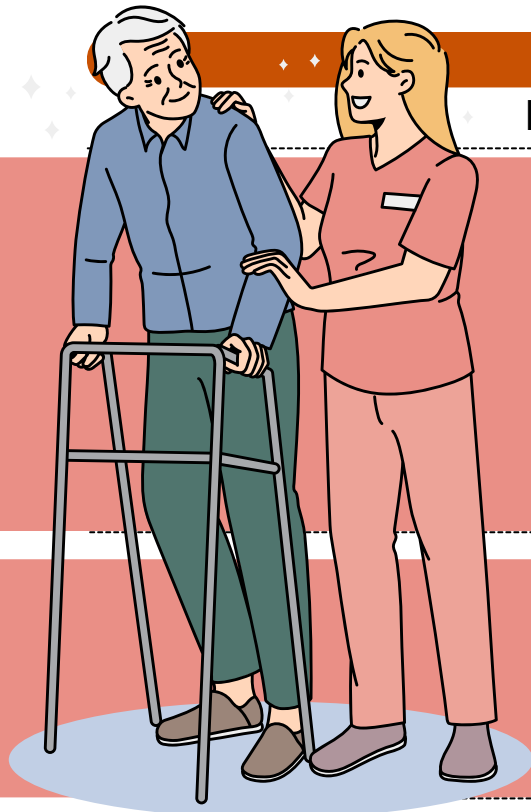

DO SUBSISTEMA DE ATENDIMENTO E INTERNAÇÃO DOMICILIAR

Art. 19-I. No contexto do Sistema Único de Saúde, ficam oficialmente instituídos o **atendimento em domicílio** e a **internação em domicílio**.

O atendimento e a internação domiciliares apenas serão autorizados nos seguintes casos:

- **Mediante prescrição médica.**
- **Com o consentimento explícito do paciente e de sua família.**

COMO ISSO FUNCIONA?

No que diz respeito à **modalidade de assistência em atendimento e internação domiciliares**, são abrangidos principalmente os seguintes procedimentos:

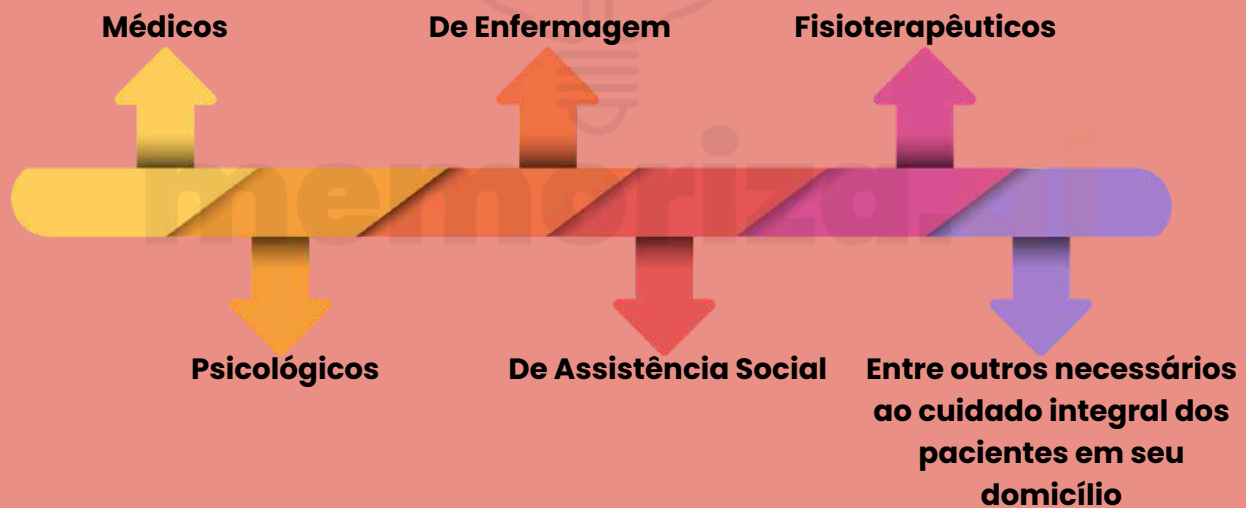

O atendimento e a internação domiciliares serão executados da seguinte maneira:

1 POR EQUIPES MULTIDISCIPLINARES

2 QUE ATUARÃO NOS NÍVEIS DA MEDICINA

3 PREVENTIVA, TERAPÊUTICA E REABILITADORA



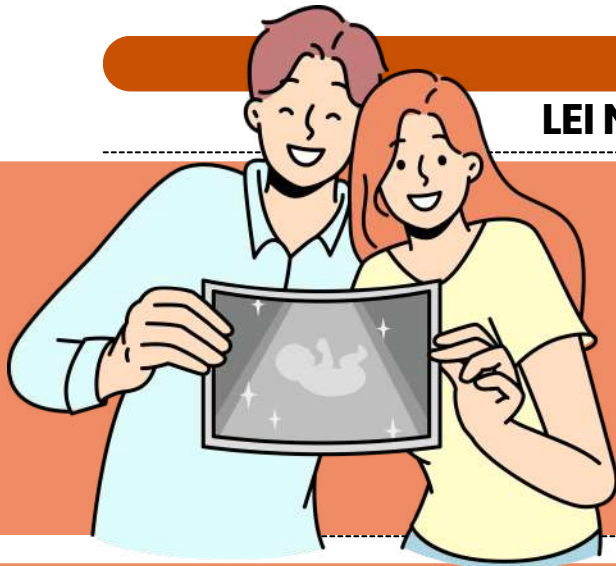

DICA

LEI N° 8.080/1990 XIII

DO SUBSISTEMA DE ACOMPANHAMENTO DURANTE O TRABALHO DE PARTO, PARTO E PÓS-PARTO IMEDIATO



Os serviços de saúde do Sistema Único de Saúde - SUS, seja na rede própria ou conveniada, são obrigados a autorizar a presença de acompanhante junto à gestante durante o parto.

De 1 (um) acompanhante durante todo período de:

Trabalho de parto



Parto

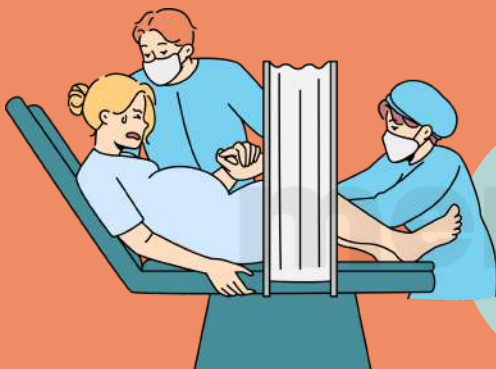

Pós-parto imediato

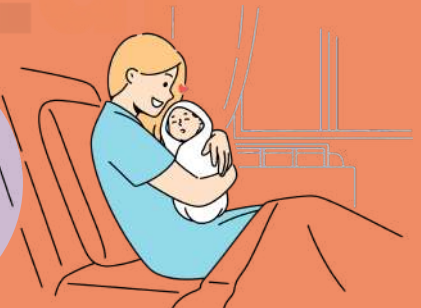

COMO ISSO FUNCIONA?

A lei determina que a **parturiente** escolha uma pessoa para acompanhá-la durante o parto.

As medidas para garantir o cumprimento dessa lei serão especificadas em um regulamento elaborado pelo órgão competente do Poder Executivo.

Todos os hospitais no país devem manter um aviso visível sobre esse direito.

DICA

LEI Nº 8.142/1990 IV

RECURSOS DO FUNDO NACIONAL DE SAÚDE (FNS) I

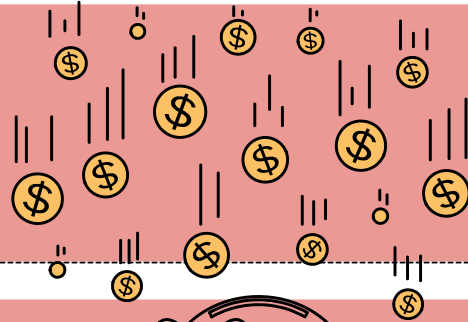

VAMOS DESCOBRIR COMO OS RECURSOS DO FUNDO NACIONAL DE SAÚDE (FNS) DEVEM SER ALOCADOS?

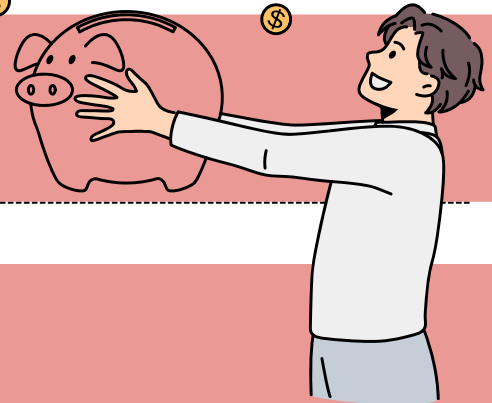

I - **Despesas de custeio e de capital** do Ministério da Saúde, seus órgãos e entidades, tanto da administração direta quanto indireta.

II - **Investimentos previstos na lei orçamentária**, que devem ser de iniciativa do Poder Legislativo e aprovados pelo Congresso Nacional.

III - **Investimentos previstos no Plano Quinquenal do Ministério da Saúde.**

IV - **Cobertura das ações e serviços de saúde** a serem implementados pelos Municípios, Estados e Distrito Federal.

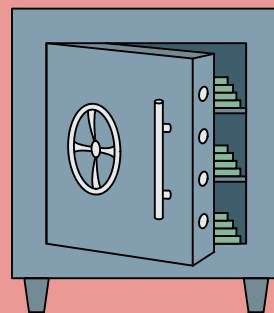

LEMBRE-SE!

O Parágrafo único esclarece que os recursos referidos no inciso IV são destinados a investimentos na rede de serviços de saúde, à cobertura assistencial ambulatorial e hospitalar, e a outras ações de saúde.

MAS, O QUE ISSO QUER DIZER?

Isso significa que esses recursos são utilizados para financiar a expansão e a melhoria dos serviços de saúde nos níveis municipal, estadual e distrital, bem como para garantir a assistência médica e hospitalar à população.

DICA

LEI Nº 8.142/1990 V

RECURSOS DO FUNDO NACIONAL DE SAÚDE (FNS) II



Pelo menos 70% dos recursos devem ser destinados aos Municípios, e o restante deve ser alocado para os Estados.

70%

PARA QUE MUNICÍPIOS, ESTADOS E O DISTRITO FEDERAL RECEBAM OS RECURSOS MENCIONADOS NA LEI, ELES DEVEM CUMPRIR ESSES REQUISITOS:

- I - **Ter um Fundo de Saúde**, que é uma estrutura financeira específica para a gestão dos recursos da saúde.
- II - **Ter um Conselho de Saúde com uma composição paritária**, de acordo com o Decreto nº 99.438, de 7 de agosto de 1990. Isso significa que o Conselho de Saúde deve ser composto por representantes de diferentes segmentos da sociedade e do governo, de forma equilibrada.
- III - **Possuir um plano de saúde**, que é um documento que estabelece as diretrizes e metas para o setor de saúde em nível municipal ou estadual.
- IV - **Apresentar relatórios de gestão** que permitam o controle, de acordo com o que é estabelecido no § 4º do art. 33 da Lei nº 8.080, de 19 de setembro de 1990.
- V - **Destinar uma contrapartida de recursos para a saúde em seus respectivos orçamentos**, ou seja, investir recursos próprios na área de saúde.
- VI - **Estabelecer uma Comissão de elaboração do Plano de Carreira, Cargos e Salários (PCCS)**, com um **prazo de dois anos para sua implantação**. O PCCS é relevante para a gestão de recursos humanos na área de saúde.



→ clique aqui para conhecer o material completo

TÉCNICO DE ENFERMAGEM

memoriza.

DICA

CÓDIGO DE ÉTICA DOS PROFISSIONAIS DE ENFERMAGEM

PROIBIÇÕES E RESPONSABILIDADES



RESPONSABILIDADES ÉTICAS E LEGAIS



CONSENTIMENTO E INFORMAÇÃO: ENFERMEIROS DEVEM FORNECER EXPLICAÇÕES CLARAS E DETALHADAS SOBRE OS PROCEDIMENTOS, RISCOS E ALTERNATIVAS, RESPEITANDO SEMPRE A DECISÃO FINAL DO PACIENTE.

ATUAÇÃO ÍNTEGRA: O ENFERMEIRO DEVE AGIR COM HONESTIDADE E RESPEITO, TANTO COM OS PACIENTES QUANTO COM COLEGAS E OUTROS PROFISSIONAIS.

RESPEITO À PRIVACIDADE: OS PACIENTES TÊM O DIREITO AO SIGILO DE SEUS DADOS, E O PROFISSIONAL DEVE GARANTIR QUE INFORMAÇÕES SENSÍVEIS NÃO SEJAM DIVULGADAS SEM NECESSIDADE.



PROIBIÇÕES

- **Risco à Saúde:** É proibido **realizar procedimentos** que **coloquem em risco a saúde do paciente** ou sejam **contraindicados**. Exemplos incluem práticas sem autorização ou capacitação adequada.
- **Fraudes e Irregularidades:** Atos como **falsificação de documentos, registros incorretos** em **prontuários** ou qualquer **manipulação de dados** são estritamente proibidos.
- **Participação em Atos Antiéticos:** Enfermeiros **não podem participar de ações** que vão contra os **princípios da ética**, incluindo **encobrir** ou **participar de situações de fraude** ou **má conduta** por outros profissionais de saúde.

DICA

POLÍTICAS NACIONAIS DE SAÚDE

PROCESSO DE ENFERMAGEM

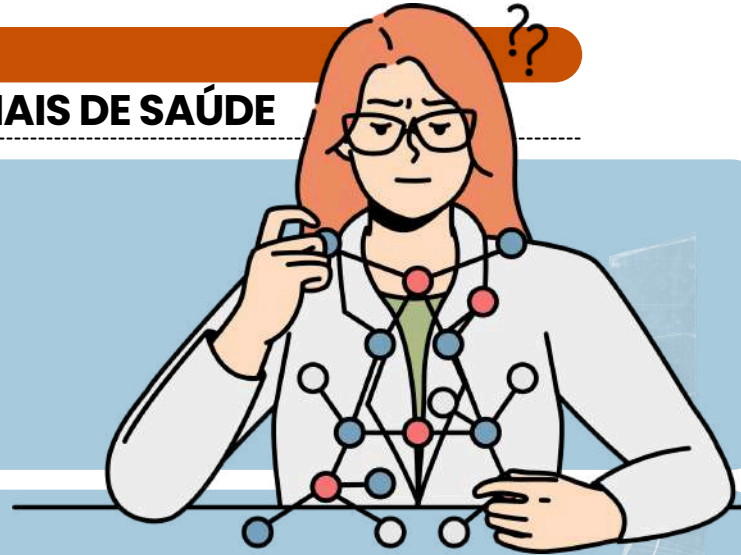

O processo de Enfermagem-PE antigo (SAE) - **Sistematização da Assistência de Enfermagem** é um processo que **estrutura o atendimento de enfermagem em etapas** para garantir uma **assistência organizada e individualizada**, essencial para a segurança do paciente. Ela é composta por cinco etapas principais:

1

Avaliação de Enfermagem

é o processo de **coletar informações** sobre a saúde da pessoa, família e grupos, usando entrevistas, exames físicos e técnicas como testes clínicos e escalas, para entender as **necessidades** e oferecer o **cuidado ideal**.



2

Diagnóstico de Enfermagem:

Identificação dos **problemas e necessidades do paciente** com base nos dados coletados. O diagnóstico orienta o planejamento e a execução dos cuidados.

3

Planejamento de Enfermagem:

Definição dos **objetivos terapêuticos** e das **intervenções necessárias**. Este planejamento deve ser individualizado para atender as necessidades específicas do paciente.



4

Implementação:

Execução das **intervenções planejadas**, que podem incluir administração de medicamentos, cuidados com feridas, apoio emocional, entre outros.



Evolução de Enfermagem

é como fazer um check-up nos **resultados de enfermagem e saúde** da galera: pessoas, famílias, comunidades e grupos especiais. Essa parte é a hora de dar uma olhadinha e **revisar** todo o **Processo de Enfermagem** com um olhar afiado!

5

DICA

POLÍTICA NACIONAL DE PROMOÇÃO DA SAÚDE (PNPS)

POLÍTICA NACIONAL DE PROMOÇÃO DA SAÚDE (PNPS)



A Política Nacional de Promoção da Saúde (PNPS) foi instituída pela Portaria nº 687/2006 e revisada pela Portaria nº 2.446/2014, com o objetivo de **promover a qualidade de vida** e **reduzir vulnerabilidades** relacionadas aos fatores que determinam a saúde da população.

PRINCÍPIOS E DIRETRIZES DA PNPS

A PNPS segue os **princípios do Sistema Único de Saúde (SUS)** e da **Promoção da Saúde** estabelecidos pela Organização Mundial da Saúde (OMS). Suas diretrizes incluem:

Intersetorialidade: ações desenvolvidas em conjunto com setores como educação, esporte e meio ambiente.

Sustentabilidade: promoção de práticas saudáveis com impacto positivo no meio ambiente.

Empoderamento da população: incentivo à participação social e ao protagonismo comunitário.

Equidade: enfrentamento das desigualdades sociais e regionais em saúde.

Integralidade: ações que consideram os aspectos biológicos, sociais e ambientais da saúde.

A PNPS ATUA EM SETE EIXOS ESTRATÉGICOS, QUE ORIENTAM AÇÕES E PROGRAMAS NO SUS:

- **Estímulo à alimentação adequada e saudável:** promoção da segurança alimentar e nutricional.
- **Prática de atividade física:** incentivo a hábitos que combatem o sedentarismo e doenças crônicas.
- **Enfrentamento ao tabagismo e ao consumo de álcool e outras drogas:** prevenção e redução de danos.
- **Promoção da cultura da paz e direitos humanos:** combate à violência e incentivo à convivência pacífica.
- **Redução da morbimortalidade por acidentes e violências:** ações para segurança no trânsito e no trabalho.
- **Promoção do desenvolvimento sustentável:** incentivo a práticas saudáveis no ambiente urbano e rural.
- **Promoção da educação em saúde:** fortalecimento do conhecimento sobre fatores de risco e prevenção.



DICA

PROGRAMA NACIONAL DE IMUNIZAÇÕES

CONSERVAÇÃO DOS IMUNOBIOLOGICOS

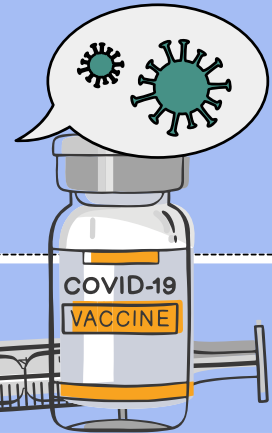
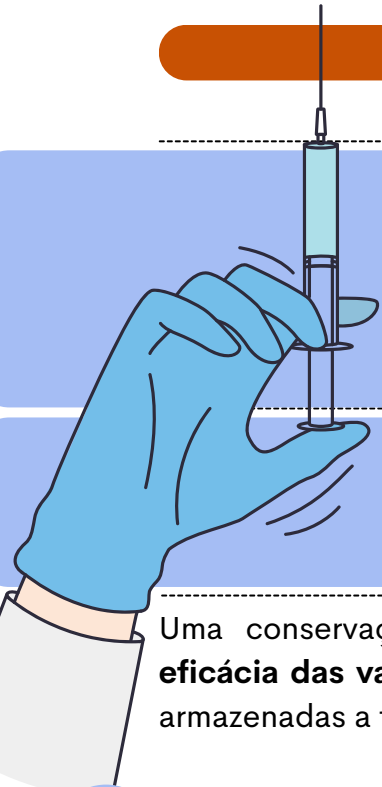

Uma conservação apropriada de imunobiológicos é essencial para **assegurar a eficácia das vacinas**. Desde a produção até a aplicação, é crucial manter as vacinas armazenadas a temperaturas entre **+2°C e +8°C**.

➔ Devido à sua **sensibilidade ao calor e à luz**, os imunobiológicos requerem condições de **armazenamento específicas** para preservar suas propriedades imunológicas.

➔ Nesse sentido, o **controle rigoroso da temperatura** se torna essencial. A Rede de Frio, supervisionada pelo **Programa Nacional de Imunização (PNI)** no Brasil, desempenha um papel fundamental.

Essa rede possui características **técnicas, administrativas e logísticas direcionadas** a garantir o **correto funcionamento da cadeia de frio**.



- A **Rede de Frio** é um sistema completo com **estrutura física e técnico-administrativa**, orientada pelo Programa Nacional de Imunizações (PNI) para **normatização, coordenação, planejamento, avaliação e financiamento**.
- Seu principal propósito é garantir a manutenção adequada da Cadeia de Frio, que, por sua vez, é um **processo logístico específico dentro da Rede de Frio** voltado para a **conservação dos imunobiológicos**.
- A **cadeia de frio** abrange etapas como **recebimento, armazenamento, distribuição e transporte dos imunobiológicos**, visando preservar suas propriedades originais. Essa logística garante que as vacinas sejam manipuladas e transportadas adequadamente para manter sua eficácia até a administração.



DICA

CENTRAL DE MATERIAL E ESTERILIZAÇÃO

CLASSIFICAÇÃO DOS MATERIAIS DENTRO DA CME

2. Materiais Semicríticos

Os materiais semicríticos são aqueles que **entram em contato com mucosas** ou **pele íntegra**, mas **não têm contato direto com tecidos estéreis** ou **cavidades profundas**. Eles ainda representam **risco de infecção**, mas não tão elevado quanto os materiais críticos.

EXEMPLOS:

- ENDOSCÓPIOS FLEXÍVEIS
- TUBOS DE OXIGÊNIO E MÁSCARAS FACIAIS
- TERMÔMETROS



Processamento:

Esses materiais devem ser **desinfetados** com **desinfetantes de alto nível** ou passar por **termodesinfecção** (utilizando calor) para garantir que todos os patógenos sejam eliminados. A limpeza adequada antes da desinfecção é essencial para a eficácia do processo.

3. Materiais Não Críticos

Os materiais não críticos são aqueles que **entram em contato apenas com a pele íntegra** do **paciente** e, portanto, apresentam **baixo risco de infecção**. Eles não têm contato com membranas mucosas ou com tecidos estéreis.

EXEMPLOS:

- BALANÇAS
- MESAS E CADEIRAS DE EXAMES
- EQUIPAMENTOS DE FISIOTERAPIA
- TERMÔMETROS DE AXILA



Processamento:

Esses materiais geralmente requerem apenas **limpeza** e **desinfecção de baixo nível**. Desinfetantes de baixo ou médio nível são suficientes para remover patógenos da superfície. A limpeza manual ou com dispositivos de limpeza automatizados é geralmente adequada.

DICA

CONTROLE DE INFECÇÃO HOSPITALAR (CIH)

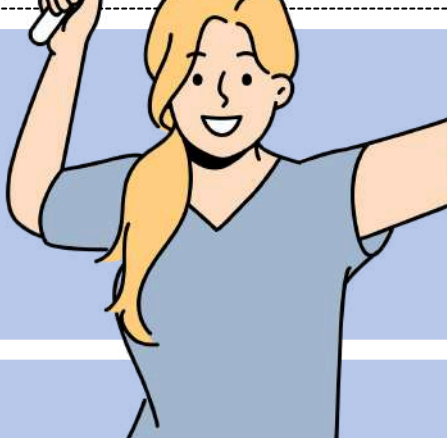

CONTROLE DE INFECÇÃO HOSPITALAR (CIH)

O controle de infecção hospitalar é um conjunto de medidas adotadas em instituições de saúde para prevenir e **reduzir infecções** relacionadas à **assistência à saúde** (IRAS). Essas infecções podem ser adquiridas durante a **internação** ou após **procedimentos médicos**, afetando pacientes, profissionais e visitantes.

O QUE SÃO INFECÇÕES RELACIONADAS À ASSISTÊNCIA À SAÚDE (IRAS)?

As IRAS ocorrem devido à **exposição** a **microrganismos** no **ambiente hospitalar** e podem estar relacionadas a procedimentos **invasivos**, **falhas na higienização** das **mãos**, uso inadequado de **antibióticos** e outras **práticas hospitalares**.

Principais Tipos de IRAS

- **Infecção do trato urinário** → Associada ao uso de cateter vesical.
- **Infecção de corrente sanguínea** → Relacionada ao uso de cateter venoso central.
- **Pneumonia hospitalar** → Pode ocorrer em pacientes intubados e com ventilação mecânica.
- **Infecção de sítio cirúrgico** → Ocorre após procedimentos cirúrgicos, podendo ser superficial ou profunda.

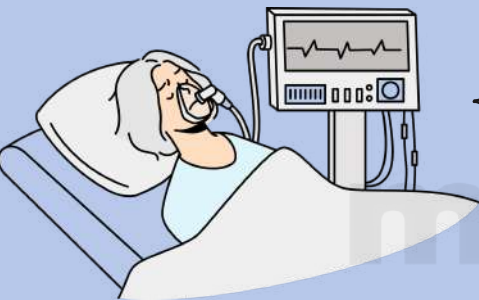

As IRAS são causadas por **bactérias**, **vírus** e **fungos**, com destaque para:

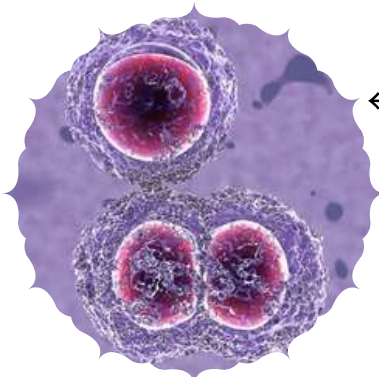

← **STAPHYLOCOCCUS AUREUS (MRSA)**
RESISTENTE A ANTIBIÓTICOS COMUNS.



← **KLEBSIELLA PNEUMONIAE** → PODE SER MULTIRRESISTENTE.

PSEUDOMONAS AERUGINOSA → FREQUENTE EM PACIENTES IMUNOCOMPROMETIDOS.

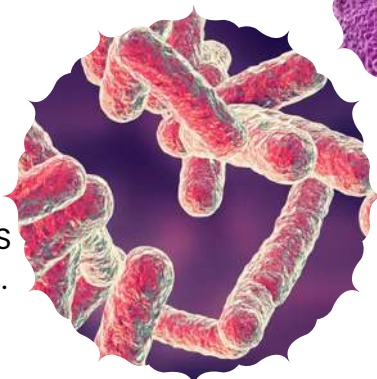

CLOSTRIDIODES DIFFICILE → CAUSA DIARREIA GRAVE APÓS USO DE ANTIBIÓTICOS.

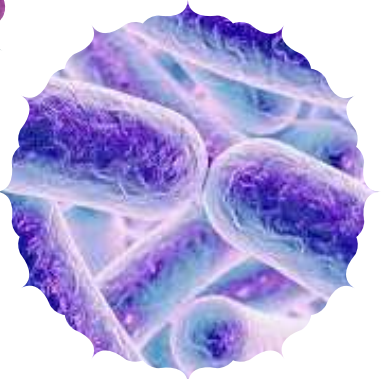

DICA

CONTROLE DE INFECÇÃO HOSPITALAR (CIH)

TIPOS DE DESINFECÇÃO EM SERVIÇOS DE SAÚDE



A desinfecção é um processo essencial para reduzir a **carga microbiana** em superfícies e artigos utilizados na assistência à saúde. Ela pode ser classificada de acordo com a sua **capacidade de eliminação de microrganismos**:

DESINFECÇÃO DE ALTO NÍVEL

Elimina: Bactérias vegetativas, fungos, vírus, micobactérias (como *Mycobacterium tuberculosis*) e alguns **esporos bacterianos**.

Não garante a destruição completa de todos os esporos.

Indicação: Usada para **artigos semicríticos** (endoscópios, laringoscópios, máscaras laríngeas, materiais de inaloterapia).

Principais agentes químicos:

Glutaraldeído 2% – Tempo de imersão: 20-30 min.

Ácido peracético – Tempo de contato: 5-15 min.

Ortoftalaldeído (OPA) – Tempo de imersão: 12 min.

Peróxido de hidrogênio – Varia conforme a concentração.

DESINFECÇÃO DE MÉDIO NÍVEL

Elimina: Bactérias vegetativas, fungos, vírus lipídicos e micobactérias, mas **não destrói esporos bacterianos**.

Indicação: Usada para **artigos não críticos** que têm maior contato com pacientes, como sensores de oximetria, termômetros, máscaras de oxigênio, incubadoras e suportes hospitalares.

Principais agentes químicos:

Hipoclorito de sódio (1000 ppm ou 0,1%) – Tempo de ação: 10 minutos.

Álcool etílico 70% ou isopropílico 70% – Tempo de ação: 10 minutos.

Fenóis e compostos fenólicos – Utilizados em algumas superfícies e materiais médicos.

DESINFECÇÃO DE BAIXO NÍVEL

Elimina: Bactérias vegetativas, vírus lipídicos e alguns fungos, mas **não é eficaz contra micobactérias e esporos bacterianos**.

Indicação: Usada para **superfícies ambientais** (mobiliário hospitalar, macas, cadeiras de rodas, bancadas, pisos e paredes).

Principais agentes químicos:

Hipoclorito de sódio (250 ppm ou 0,025%) – Tempo de ação: 10 minutos.

Álcool 70% – Tempo de ação: 10 minutos.

Quaternários de amônio – Utilizados na limpeza de superfícies.



DICA

ENFERMAGEM NAS SITUAÇÕES DE URGÊNCIA E EMERGÊNCIA

PARADA CARDIORESPIRATÓRIA (PCR)



A Parada Cardiorespiratória (PCR) é a interrupção súbita da circulação sanguínea e da **respiração**, resultando na **ausência de pulso e ventilação**. Se não tratada imediatamente, pode levar à morte em poucos minutos.

A PCR ocorre quando o **coração para de bombear sangue eficazmente**, interrompendo o **suprimento de oxigênio** para órgãos vitais, como o cérebro. A falta de oxigenação pode causar lesão cerebral irreversível em apenas **4 a 6 minutos**.

Os principais sinais clínicos incluem:

- Inconsciência** (não responde a estímulos).
- Ausência de pulso central** (carótida ou femoral).
- Apneia ou respiração agônica** (gasping).



CAUSAS MAIS COMUNS DA PCR

- Cardíacas:** Infarto agudo do miocárdio (IAM), arritmias letais (FV/TV sem pulso).
- Respiratórias:** Obstrução de vias aéreas, insuficiência respiratória grave.
- Metabólicas:** Hipoglicemia severa, desequilíbrios hidroeletrólíticos.
- Neurológicas:** Traumatismo craniano grave, AVC hemorrágico.
- Outras:** Choque séptico, intoxicações, overdose de drogas.

A avaliação da PCR deve ser **rápida**, em até **10 segundos**:

- VERIFIQUE A **RESPOSTA** DO PACIENTE (CHAME PELO NOME E ESTIMULE).
- AVALIE A **RESPIRAÇÃO** E A PRESENÇA DE PULSO (PALPE A CARÓTIDA EM ADULTOS).
- CASO NÃO HAJA RESPOSTA, **INICIE A RCP IMEDIATAMENTE**.



PARADA CARDIORRESPIRATÓRIA EM SITUAÇÕES ESPECIAIS

Em alguns casos, a abordagem deve ser adaptada:

- Afogamento** → Priorizar **ventilações** antes das compressões.
- Gestantes** → **Deslocar o útero** para a esquerda para melhorar a circulação.
- Traumas** → Evitar **hiperextensão cervical**; considerar hemorragias internas.
- Hipotermia** → Não **declarar óbito** antes de **reaquecer o paciente**.





DICA

DOENÇAS TRANSMISSÍVEIS E NÃO TRANSMISSÍVEIS

HIV E AIDS: NÃO CONFUNDA!



Você já deve ter ouvido falar de HIV e AIDS na mesma frase, mas olha só: **não são a mesma coisa!** Apesar de estarem relacionadas, é super importante entender a diferença entre elas.

HIV

Primeiro, **HIV é um vírus**, daqueles que atacam o **sistema imunológico** e deixam o corpo mais **frágil**. Basicamente, ele bagunça as **defesas** do nosso corpo.

- Ah, e HIV significa **vírus da imunodeficiência humana**, ou seja, o vírus que pode levar à AIDS.

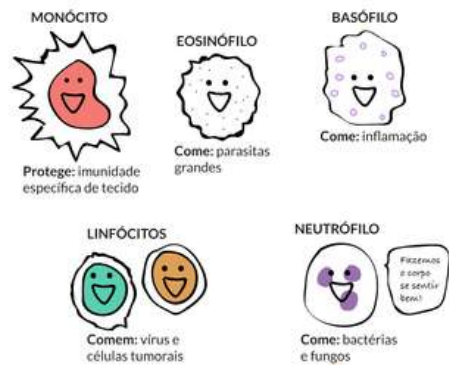

Já a **AIDS** é um **combo de doenças** que aparece porque o HIV **enfraquece o sistema imunológico**. O nome completo é **síndrome da imunodeficiência adquirida**, e acontece quando o corpo não consegue mais se defender bem de outras infecções.

- É tipo um **efeito dominó** que começa com o HIV.

AIDS

como o hiv funciona no corpo?

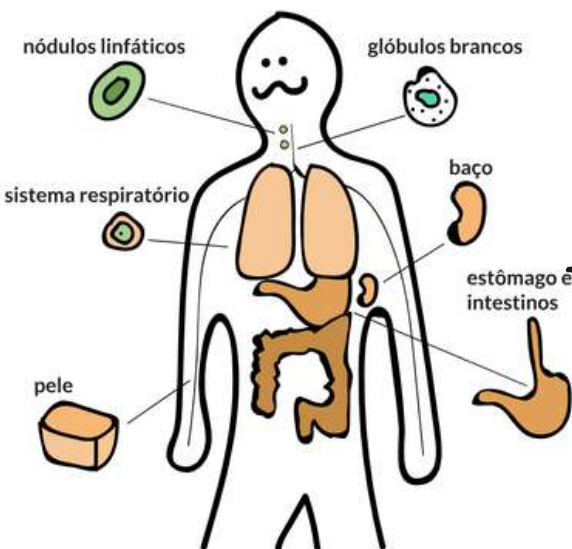

BOM, UM VÍRUS, COMO O HIV, É UMA "**CRIATURINHA**" QUE SÓ CONSEGUE SE **MULTIPLICAR** QUANDO **INVADE CÉLULAS VIVAS**. E NO CASO DO HIV, ELE ADORA ATACAR AS **CÉLULAS DO SISTEMA IMUNOLÓGICO**.

NOSSO **SISTEMA IMUNOLÓGICO** É UMA EQUIPE PODEROSA DE DEFESA, COMPOSTA POR ÓRGÃOS, TECIDOS E CÉLULAS BRANCAS DO SANGUE (OS FAMOSOS GLÓBULOS BRANCOS). ESSAS CÉLULAS BRANCAS SÃO PRODUZIDAS NA MEDULA ÓSSEA E VIAJAM PELO CORPO, INDO PARA LUGARES COMO OS LINFONODOS, BAÇO, TIMO, E TAMBÉM CIRCULANDO NO SANGUE, SEMPRE PRONTOS PARA BARRAR GERMES E IMPEDIR QUE ELES CRESÇAM E CAUSEM PROBLEMAS.

Quando o **HIV entra em cena**, ele **desorganiza** tudo, deixando o **sistema imunológico bagunçado** e, com isso, o **corpo fica vulnerável** a várias **doenças**.

DICA

LEGISLAÇÃO E POLÍTICAS PÚBLICAS EM SAÚDE MENTAL

REDE DE ATENÇÃO PSICOSSOCIAL (RAPs) I



→ A RAPs é uma estrutura organizada que inclui diversos **serviços** e **equipamentos** para o atendimento em **saúde mental**, proporcionando cuidado contínuo e integral. Os principais componentes incluem:

- **Centros de Atenção Psicossocial (CAPS):** Estruturas que oferecem **atendimento diário** a pessoas com transtornos mentais, realizando atividades terapêuticas, reabilitação psicossocial e acompanhamento.
- **CAPS AD (Álcool e Drogas):** Especializado no atendimento a pessoas com problemas relacionados ao **uso de álcool** e outras **drogas**, oferecendo suporte e tratamento adequado.
- **Serviços Residenciais Terapêuticos: Moradias** para pessoas com **transtornos mentais** que necessitam de suporte e acompanhamento contínuo, permitindo uma reintegração à sociedade.



ESTRATÉGIA DE SAÚDE DA FAMÍLIA (ESF)

A ESF é uma estratégia que busca **promover a saúde em comunidades**, com **equipes multiprofissionais** que realizam ações de prevenção, promoção e cuidado em saúde mental. As equipes de saúde da família podem:

- Realizar triagens e identificações precoces de transtornos mentais.
- Oferecer orientações sobre saúde mental e encaminhamentos para serviços especializados, como CAPS.



O **SUS** TAMBÉM GARANTE O **ACESSO A MEDICAMENTOS** PARA O TRATAMENTO DE TRANSTORNOS MENTAIS, COMO **ANTIDEPRESSIVOS** E **ANTIPSICÓTICOS**, POR MEIO DA **ASSISTÊNCIA FARMACÊUTICA**. ESSES MEDICAMENTOS SÃO DISPONIBILIZADOS GRATUITAMENTE NAS UNIDADES DE SAÚDE.

DICA
SAÚDE MENTAL

SAÚDE MENTAL - ANSIEDADE

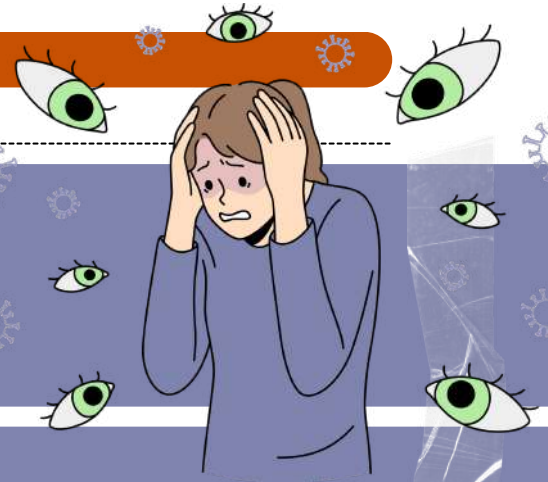

A **saúde mental** é um componente essencial da saúde geral e envolve o **bem-estar emocional, psicológico e social**. A enfermagem em saúde mental é regida por diversas legislações que garantem os direitos dos pacientes e estabelecem diretrizes para a prática.

Os profissionais de enfermagem devem estar preparados para lidar com uma variedade de **transtornos mentais**. Entre os mais comuns, destacam-se:

Os transtornos de ansiedade são um **grupo de condições de saúde mental** que se caracterizam por **sentimentos excessivos de medo e preocupação**.

Os **principais tipos** incluem:



TRANSTORNO DE ANSIEDADE GENERALIZADA (TAG):
PREOCUPAÇÃO PERSISTENTE E EXCESSIVA COM DIVERSAS QUESTÕES DO DIA A DIA, COMO TRABALHO, SAÚDE, FINANÇAS E RELACIONAMENTOS.

FOBIAS: MEDOS INTENSOS E IRRACIONAIS DE OBJETOS OU SITUAÇÕES ESPECÍFICAS, QUE PODEM LEVAR A EVITAR A EXPOSIÇÃO A ESSES GATILHOS (POR EXEMPLO, MEDO DE ALTURAS, MEDO DE VOAR, ENTRE OUTROS).

TRANSTORNO OBSESSIVO-COMPULSIVO (TOC):
CARACTERIZADO POR OBSESSÕES (PENSAMENTOS INTRUSIVOS E INDESEJADOS) E COMPULSÕES (COMPORTAMENTOS REPETITIVOS QUE A PESSOA SENTE QUE DEVE REALIZAR PARA ALIVIAR A ANSIEDADE).



A **avaliação de pacientes com transtornos de ansiedade deve ser abrangente e considerar:**

- **História Familiar:** Investigar se há histórico de transtornos de ansiedade ou outras **condições de saúde mental na família**, o que pode indicar uma predisposição genética.
- **Desencadeantes:** Identificar **fatores estressores** ou **eventos** que possam ter contribuído para o desenvolvimento ou agravamento da ansiedade, como mudanças de vida, traumas ou estresse no trabalho.
- **Impacto Funcional:** Avaliar como a ansiedade afeta as atividades diárias do paciente, incluindo o desempenho no trabalho, relacionamentos e qualidade de vida.

CHEGAMOS AO FIM



Parabéns, você acaba de conhecer a nossa amostra para o concurso da **Prefeitura de Sorocaba!**

Esperamos que esta breve demonstração tenha despertado seu interesse e mostrado como nosso material pode ajudá-lo a **conquistar sua** tão sonhada **aprovação.**

Se você deseja se **destacar** frente à concorrência, você precisa **estudar** com o **material do Memoriza.ai**

Agora é com você: **quer ser aprovado** e tomar **posse** no concurso ainda em 2026?

Então...

→ [clique aqui para conhecer o material completo](#)



Professor
Carlos Fagundes
Sócio Fundador do MA

Obstáculo é aquilo que
você vê quando tira os
olhos do seu **propósito.**

→ [Acesse nosso Instagram](#)