

**AMOSTRA**

**Ministério Público do Estado de Alagoas**

**MPAL**

**REVISÃO 7X**



**memoriza.ai**



# FALA, FUTURO APROVADO NO CONCURSO DO MP AI!

*Seja muito bem - vindo!*

**VOCÊ ACABA DE BAIXAR A AMOSTRA DO MEMORIZA.AÍ PARA ESTE CONCURSO.**

O **Memoriza.aí** é um material que contém **dicas estratégicas** dos assuntos que certamente vão cair na sua prova!

Nossa equipe pedagógica realizou uma **análise** de **mais de 50000 questões** de **concursos anteriores** e identificou os **assuntos chave** que sempre se repetem nas últimas provas.

Por meio dessa **análise** das questões da **banca** e do **concurso** desenvolvemos um **material específico** com **dicas ilustradas** e **gatilhos emocionais** para melhorar sua memorização, de modo que você poderá focar exatamente nos assuntos que serão cobrados na sua prova.

Veja no gráfico abaixo uma breve demonstração dos **temas mais frequentes** das **provas** identificados pela nossa equipe pedagógica:



É como se a gente fizesse todo **trabalho duro** por você e te entregasse o que você precisa. Com isso, **você ganha muito tempo!**

# ENÃO PARA POR AÍ...

*Você ainda terá acesso a bônus exclusivos - quer ver?*

Além do material base para o seu estudo, você terá acesso a **3 bônus exclusivos** que vão **potencializar** o seu **progresso** nos **estudos**. Veja abaixo os bônus:



#### **BÔNUS 1: DO ZERO À APROVAÇÃO**

UM MATERIAL QUE ENSINA A ORGANIZAR SUA JORNADA DE ESTUDO, DO COMEÇO AO FIM, DESDE A DECISÃO DE QUAL CARGO ESCOLHER ATÉ COMO ORGANIZAR SEUS ESTUDOS, CRONOGRAMAS E ESCOLHER AS FERRAMENTAS DE ESTUDO QUE VOCÊ UTILIZARÁ.



#### **BÔNUS 2: GESTÃO DO TEMPO**

O CONTEÚDO SERÁ MINISTRADO POR PÚBLIO ALVES, APROVADO NO TJ-SP, E SERÁ DISPONIBILIZADO EM VÍDEO AULAS, JUNTAMENTE COM MATERIAL DE APOIO E UMA PLANILHA MODELO PARA AJUDAR NA ORGANIZAÇÃO DA SUA ROTINA, AUMENTANDO EM ATÉ 10 VEZES A SUA PRODUTIVIDADE NOS ESTUDOS.



#### **BÔNUS 3: COMO HACKEAR O EDITAL**

SE VOCÊ TEM DIFICULDADE EM ENCONTRAR AS PRINCIPAIS INFORMAÇÕES E ANALISAR OS TÓPICOS MAIS COBRADOS DE UM EDITAL, APRENDERÁ TUDO ISSO NA PRÁTICA, DESVENDANDO TUDO O QUE PRECISA PARA EXTRAIR TODOS OS CÓDIGOS DE EDITAL.

## ESSES BÔNUS SÃO POR TEMPO LIMITADO!

[clique aqui para saber mais!](#)

Veja só o depoimento de um de nossos alunos que foi **APROVADO** recentemente no concurso:

“

Oiii! Boa tarde!

Ana Luiza



Pensei mto antes de vir aqui, mas sei que feedbacks são importantes, e eu não podia deixar de agradecer pelo material. Ano passado comprei o material da EBSE RH de vocês, e fui aprovada em segundo lugar, no HUNIFAP.

Foi o único material que estudei, e por ser de fácil linguagem e bem gráfico (eu sou muuuuito visual), deu mto bom pra mim!

Parabéns pelo trabalho!!

”

Caso tenha qualquer dúvida, você pode entrar em contato conosco enviando seus questionamentos para o suporte:



[contato@memorizaai.com.br](mailto:contato@memorizaai.com.br)

ou



[clique aqui](#) para acionar nosso time via **whatsapp**.

**QUER SER O PRÓXIMO APROVADO?**

[clique aqui e saiba como](#)

## CONTEÚDO PROGRAMÁTICO

Abordamos **todas as disciplinas exigidas** do edital

**NO MATERIAL COMPLETO VOCÊ TERÁ ACESSO AS DISCIPLINAS DE:**



**Técnico do Ministério Público (clique para acessar)** ↗

- Língua Portuguesa
- Noções de Legislação
- Noções de Direito Constitucional
- Noções de Direito Administrativo
- Noções de Administração Pública

**Lei nº 8.429/1992 (Lei de Improbidade Administrativa)**



**Analista do Ministério Público – Área Jurídica (clique para acessar)** ↗

- Língua Portuguesa
- Noções de Legislação
- Direito Constitucional
- Direito Administrativo
- Direito Penal
- Direito Processual Penal
- Direito Civil
- Direito Processual Civil

**CONHEÇA AGORA COMO É O MATERIAL QUE VAI TE AJUDAR NA SUA APROVAÇÃO!**

→ [clique aqui para conhecer o material completo](#)

# CONHECIMENTOS GERAIS (TODOS OS CARGOS)

DICA

COLOCAÇÃO PRONOMINAL IV



MESÓCLISE

A **mesóclise** acontece quando o **pronome oblíquo aparece no meio do verbo, entrecortando a palavra**. O **pronome liga-se ao verbo por meio do hífen**. A mesóclise pode ocorrer se **duas condições acontecerem**:

- ✓ **Não** houver **justificativa para uso de próclise** (ou seja, não há nenhuma palavra atrativa antes do verbo); e
- ✓ O **verbo estiver conjugado no tempo futuro do modo indicativo** (seja futuro do presente, seja futuro do pretérito).

Observe:

**Informar-lhe-ei** assim que possível.

Nesse caso, a forma verbal "**informarei**" está cortada ao meio pelo pronome "**lhe**", sendo um **exemplo de mesóclise**. Isso ocorreu pois **não há nenhuma palavra atrativa antes do verbo e porque a conjugação está no tempo futuro do presente do modo indicativo**.

→ **EXEMPLOS DE MESÓCLISE**

- **Consultar-lhe-ei** sobre esse assunto amanhã.
- **Dir-lhe-iam** as novidades se fosse possível.
- **Revelar-nos-ia** os segredos se pudesse.

A mesóclise praticamente **não existe** na linguagem oral e na linguagem escrita informal.

**PORTANTO, SE HOUVER FATORES QUE EXIGEM TANTO A PRÓCLISE QUANTO A MESÓCLISE NA MESMA FRASE, A PRÓCLISE PREVALECERÁ.**

→ **Mesóclise em locuções verbais**

O pronome tende a aparecer entrecortando o primeiro verbo (verbo auxiliar).

Verbo auxiliar + **pronome oblíquo** + verbo auxiliar + verbo principal

**Ter-nos-iam** informado sobre o resultado muito tempo antes, mas não foi possível.

DICA

CONCORDÂNCIA VERBAL II

# TIPOS DE SUJEITO



1

## SUJEITO SIMPLES

Ocorre quando há apenas um núcleo (uma palavra principal) representando o sujeito.

**Exemplo:** O vizinho está chamando.

Aqui, "vizinho" é o núcleo do sujeito.

2

## SUJEITO COMPOSTO

Acontece quando o sujeito tem **dois ou mais núcleos ligados entre si**.

**Exemplo:** Minha mãe e meu irmão amam chocolate.

Os núcleos do sujeito são "mãe" e "irmão".

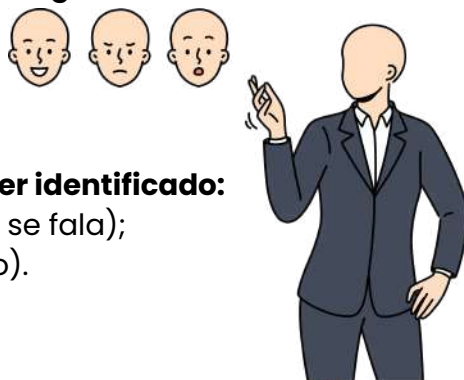

3

## SUJEITO OCULTO (OU DESINENCIAL)

O **sujeito não aparece escrito na frase, mas pode ser identificado**:

- pelo **contexto** (quem está falando ou sobre quem se fala);
- ou pela **desinência verbal** (a terminação do verbo).

**Exemplo:** Estamos muito felizes com a novidade.

O verbo "estamos" indica que o sujeito é "nós".

4

## SUJEITO DETERMINADO

É aquele que pode ser **identificado de alguma forma**.

Engloba os sujeitos **simples, compostos e ocultos**.

**Exemplo:** Carla disse que vai viajar.

O sujeito é "Carla", facilmente reconhecido.

5

## SUJEITO INDETERMINADO

Quando **não conseguimos identificar o sujeito**, nem pelo **contexto** e nem pela **forma verbal**.

Geralmente aparece com:

- verbo na **3ª pessoa do singular + "se"** (índice de indeterminação);
- ou **verbo na 3ª pessoa do plural**, sem que se saiba **quem praticou a ação**.

**Exemplo:** Vive-se bem aqui. (Não sabemos quem vive).

6

## SUJEITO INEXISTENTE

Também chamado de **oração sem sujeito**.

Ocorre com **verbos impessoais**, que **não têm sujeito**.

Principais casos:

- **Fenômenos da natureza:** chover, nevar, trovejar...
- **Tempo decorrido:** "Faz dois anos...", "Eram três horas..."
- **Verbo haver no sentido de existir:** "Há muitas dúvidas."

**Exemplo:** Choveu a semana toda. (Não existe "quem choveu").

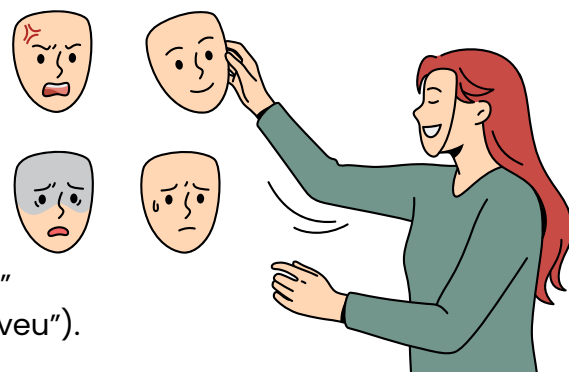

DICA

? USO DA VÍRGULA VI



SEPARAR ORAÇÕES COORDENADAS COM OU SEM CONJUNÇÃO

As orações coordenadas são orações **independentes**, ou seja, **não há relação sintática** entre elas.

Elas são classificadas em dois tipos: orações **coordenadas sindéticas** e orações **coordenadas assindéticas**.



As **orações coordenadas assindéticas** são separadas entre si por meio da vírgula.

**Exemplo:** *O garoto chegou, guardou seus objetos, debruçou sobre a mesa sem nada dizer.*



As **orações coordenadas sindéticas** separam-se por vírgulas, **exceto** as aditivas.

**Exemplos:**

- *Não pude comparecer ao aniversário, contudo enviei meu presente.*
- *Carlos ora aparentava calmo, ora agitado.*
- *Não obtive um bom resultado, pois não me esforcei para tal.*

Há somente dois casos em que as **aditivas são constituídas pela vírgula**, vejamo-los:



**QUANDO POSSUÍREM SUJEITOS DIFERENTES.**

**Exemplo:** *Os alunos não se mostraram interessados, e o professor não fez questão de incentivá-los.*



**QUANDO O CONECTIVO "E" SE APRESENTAR VÁRIAS VEZES REPETIDO, CONFIGURANDO, PORTANTO, UMA FIGURA DE LINGUAGEM ORA DENOMINADA DE POLISSÍNDETO.**

**Exemplo:** *Os garotos estudaram, e demonstraram seus conhecimentos, e sagraram-se vencedores nas Olimpíadas de Matemática.*

DICA

LEI Nº 5.247/1991 – REGIME JURÍDICO ÚNICO DOS SERVIDORES PÚBLICOS CIVIS DO ESTADO DE ALAGOAS

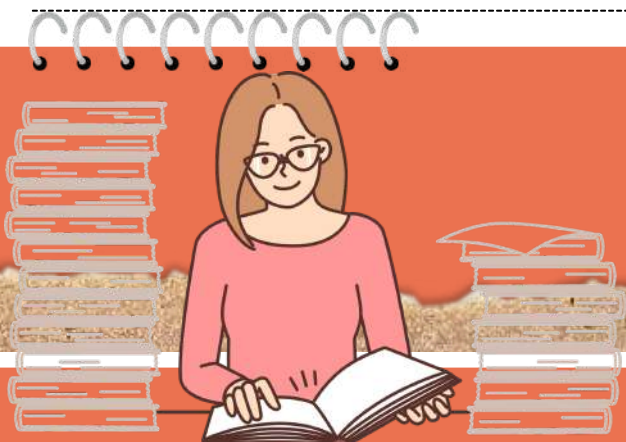

REGIME FUNCIONAL

O Art. 5º da Lei 5.247/91 define quais são os requisitos básicos para ingresso no serviço público:

- I – a **nacionalidade brasileira**;
- II – o gozo dos **direitos políticos**;
- III – a **quitação** com as **obrigações militares e eleitorais**;
- IV – o **nível de escolaridade** exigido para o exercício do cargo;
- V – a idade mínima de **18 (dezoito) anos**;
- VI – aptidão **física e mental**.

TOME NOTA:

- A lei pode estabelecer **requisitos específicos** para **certos cargos públicos**, dependendo das **atribuições** desses cargos.
- O **ato de ingresso** em cargos públicos é feito por **autoridade competente** de cada Poder (Executivo, Legislativo, Judiciário). A **investidura** no cargo é completada com a posse.
- A **nomeação** é a **forma originária** de **provimento** dos cargos públicos, ou seja, é a maneira inicial pela qual alguém entra no serviço público.



**Direitos das Pessoas com Deficiência:** As pessoas com deficiência têm direito a se inscrever em concursos públicos para cargos cujas atribuições possam exercer.

ATÉ 20% DAS VAGAS DEVEM SER RESERVADAS PARA ESSAS PESSOAS.

20%

DICA

LEI Nº 5.247/1991 – REGIME JURÍDICO ÚNICO DOS SERVIDORES PÚBLICOS CIVIS DO ESTADO DE ALAGOAS

REGIME FUNCIONAL



FORMAS DERIVADAS DE PROVIMENTO DE CARGO PÚBLICO

- **Promoção:** Subida de um servidor para um cargo ou classe superior.
- **Ascensão:** Mudança de carreira dentro do serviço público.
- **Transferência:** Movimentação de um servidor de um cargo para outro, dentro do mesmo órgão ou entre órgãos diferentes.
- **Readaptação:** Atribuição de **novo cargo** a um servidor que sofreu limitação física ou mental.
- **Reversão:** Retorno à atividade de um servidor aposentado.
- **Reintegração:** Retorno ao **cargo anteriormente ocupado** por decisão judicial, anulando a demissão.
- **Recondução:** Retorno ao **cargo anterior** quando um servidor não passa no estágio probatório de um novo cargo ou por anulação da nomeação.
- **Aproveitamento:** Ocupação de **cargo vago** por servidor em disponibilidade.

COMO ACONTECE A NOMEAÇÃO?

**Caráter efetivo** – A nomeação será em caráter efetivo quando se tratar de:

- **Cargo isolado de provimento efetivo:** Cargo que **não** está vinculado a uma carreira específica.
- **Cargo de carreira:** Cargo que faz parte de uma carreira, com possibilidade de **progressão** e **promoção**.

OU

**Cargo de confiança** – A nomeação será em comissão quando se tratar de:

- **Cargo de confiança:** Cargo de **livre provimento** e **exoneração**, geralmente ocupado por pessoas que têm a confiança do nomeante.

ÉSSES CARGOS NÃO REQUEREM CONCURSO PÚBLICO E PODEM SER PREENCHIDOS E DESOCUPADOS A CRITÉRIO DA AUTORIDADE COMPETENTE.



DICA

LEI Nº 5.247/1991 – REGIME JURÍDICO ÚNICO DOS SERVIDORES PÚBLICOS CIVIS DO ESTADO DE ALAGOAS

PROIBIÇÕES

Demissão:

A demissão é a penalidade mais **grave** e é aplicada para infrações de maior gravidade ou em casos excepcionais em que as circunstâncias justificam a demissão imediata do servidor.



A **demissão** será aplicada nos seguintes casos:

- I – crime contra a administração pública;
- II – abandono de cargo;
- III – inassiduidade habitual;
- IV – improbidade administrativa;
- V – incontinência pública e conduta escandalosa na repartição;
- VI – insubordinação grave em serviço;
- VII – ofensa física, em serviço, a servidor ou a particular, salvo em legítima defesa própria ou de outrem;
- VIII – aplicação irregular de dinheiros públicos;
- IX – revelação de segredo do qual se tomou ciência em razão do cargo;
- X – lesão aos cofres públicos e dilapidação do patrimônio estadual;
- XI – corrupção;
- XII – acumulação ilegal de cargos, empregos ou funções públicas;
- XIII – transgressão dos incisos VIII a XV do art. 119.

- SE FOR IDENTIFICADA **ACUMULAÇÃO PROIBIDA** EM UM PROCESSO DISCIPLINAR E COMPROVADA A BOA FÉ, O SERVIDOR TERÁ QUE ESCOLHER UM DOS CARGOS.
- EM CASO DE **MÁ FÉ COMPROVADA**, ALÉM DE **PERDER** O CARGO QUE OCUPAVA POR MAIS TEMPO, TERÁ QUE **DEVOLVER** O QUE FOI RECEBIDO INDEVIDAMENTE.
- SE UM DOS CARGOS, EMPREGOS OU FUNÇÕES FOR EXERCIDO EM OUTRO ÓRGÃO OU ENTIDADE, A **DEMISSÃO SERÁ COMUNICADA**.
- A **APOSENTADORIA** OU **DISPONIBILIDADE DO INATIVO** SERÁ **CASSADA** SE COMETER UMA FALTA PUNÍVEL COM DEMISSÃO DURANTE O SERVIÇO ATIVO.
- A DESTITUIÇÃO DE CARGO EM COMISSÃO DE UM NÃO OCUPANTE DE CARGO EFETIVO SERÁ APLICADA NOS CASOS DE **INFRAÇÃO SUJEITA A SUSPENSÃO OU DEMISSÃO**.
- A **DEMISSÃO** OU **DESTITUIÇÃO DE CARGO EM COMISSÃO** NOS CASOS DOS INCISOS IV, VIII, X E XI DO ARTIGO 134 IMPLICAM NA **INDISPONIBILIDADE DOS BENS E RESSARCIMENTO AO ERÁRIO**, ALÉM DA **AÇÃO PENAL** CABÍVEL.

A **DEMISSÃO** OU **DESTITUIÇÃO DE CARGO EM COMISSÃO** POR VIOLAÇÃO DO ARTIGO 119, INCISOS VIII E X, TORNA O **EX-SERVIDOR INCOMPATÍVEL** PARA NOVA **NOMEAÇÃO** EM **CARGO PÚBLICO ESTADUAL** POR CINCO ANOS.



→ [clique aqui para conhecer o material completo](#)

# TÉCNICO DO MINISTÉRIO PÚBLICO

## DICA

### GRATUIDADE E ASSISTÊNCIA JUDICIÁRIA

LXXIV - o Estado prestará assistência jurídica integral e gratuita aos que comprovarem insuficiência de recursos;

LXXVI - são gratuitos para os reconhecidamente pobres, na forma da lei: a) o registro civil de nascimento; b) a certidão de óbito;



O inciso LXXIV do artigo 5º da Constituição Federal, estabelece que mesmo para aqueles que não possuam os recursos financeiros para custear os serviços advocatícios, o **direito ao acesso à justiça é assegurado**. Assim sendo, é responsabilidade do Estado suportar os gastos indispensáveis para garantir que esse direito não seja violado.

Já o inciso LXXVI trata da **isenção de custos** para os registros públicos de nascimento e óbito, garantindo que aqueles que **são reconhecidos como economicamente carentes** não precisarão efetuar pagamento pela emissão das certidões de nascimento e óbito.



mnemônico

DOR CHHA

DIREITO DE PETIÇÃO;  
OBTENÇÃO DE CERTIDÕES;  
REGISTRO CIVIL DE NASCIMENTO;  
CERTIDÃO DE ÓBITO;  
HABEAS CORPUS;  
HABEAS DATA;  
AÇÃO POPULAR;



GRATUIDADE



Lembre-se!



Observe que a gratuidade estipulada no inciso, se aplica **exclusivamente** ao registro de nascimento e à certidão de óbito.



É crucial evitar a armadilha de estender esse direito à certidão de casamento, por exemplo. Lembre-se que os procedimentos essenciais para o pleno exercício da cidadania também são isentos de taxas, conforme regulamentado pela legislação.

DICA

ADMINISTRAÇÃO PÚBLICA IV

XX - depende de autorização legislativa, em cada caso, a criação de subsidiárias das entidades mencionadas no inciso anterior, assim como a participação de qualquer delas em empresa privada;



exemplos de **sociedade de economia mista**

PETROBRAS, BANCO DO BRASIL, ELETROBRAS  
regime jurídico de contratação é **celetista**

SOCIEDADE DE ECONOMIA MISTA

*Você sabe o que é?*

Também **precisam de autorização em lei para serem criadas, exercem atividade econômica** e se divide somente em ação. Além disso, a definição dos campos em que atuarão é uma **responsabilidade reservada à legislação complementar**. São caracterizadas como **pessoas jurídicas de direito privado e com capital misto**, ou seja, público e privado.

EMPRESAS PÚBLICAS

*Você sabe o que é?*



exemplos de **empresas públicas**

BNDS, ECT (CORREIOS), CAIXA ECONÔMICA FEDERAL.  
regime jurídico de contratação é **celetista**

As empresas públicas **precisam de autorização em lei para serem criadas**. Estas organizações são **caracterizadas como pessoas jurídicas de direito privado e têm a capacidade tanto de oferecer serviços públicos quanto de se envolver em atividades econômicas**. Além disso, a definição dos campos em que essas fundações atuarão é uma **responsabilidade reservada à legislação complementar**.

São criadas somente sob **forma de direito admitido e com capital 100% público**.

DICA

APLICABILIDADE CONSTITUCIONAL III

APLICABILIDADE DAS  
NORMAS CONSTITUCIONAIS

*normas de eficácia limitada*

sua aplicabilidade é **indireta, mediata e reduzida**.



Por fim, as **normas constitucionais de eficácia limitada** referem-se àquelas que necessitam de regulamentação infraconstitucional para produção de seus efeitos.



Ou seja, o texto constitucional mostra-se incapaz de, isoladamente, produzir todas as consequências necessárias à concretização do direito.

*características*

**NÃO-AUTOAPLICAVEIS**

A não-autoaplicabilidade se refere à **necessidade de suplementação legislativa** para que os efeitos do texto constitucional se manifestem plenamente.

**APLICABILIDADE INDIRETA, MEDIATA E REDUZIDA**

No que diz respeito à **aplicabilidade indireta**, isso envolve a **necessidade de uma lei regulamentadora para dar eficácia aos efeitos pretendidos pelo texto constitucional**.

A **aplicabilidade mediata**, por sua vez, ocorre quando o **texto constitucional**, por si só, **não é suficiente para produzir os efeitos desejados pelo legislador**.

Por fim, no contexto da **aplicabilidade reduzida**, é importante ressaltar que essas normas **possuem um grau limitado de eficácia** logo após a promulgação da Constituição de 1988.



**mnemônico**

**PINGA COM LIMÃO**

**EFICÁCIA PLENA**  
**EFICÁCIA CONTIDA**  
**EFICÁCIA LIMITADA**



DICA

AGENTES PÚBLICOS III



**Agentes Políticos**

exercem funções políticas e de alta direção.

Dentro do âmbito do Poder Executivo, os agentes políticos referem-se aos indivíduos que ocupam os cargos de mais alta hierarquia na administração pública. Isso inclui os líderes do Poder Executivo, como o Presidente, Governador e Prefeito, assim como seus Ministros e Secretários Estaduais e Municipais. Houve um período de incerteza quanto à inclusão dos Magistrados na categoria dos agentes políticos.



**Recurso Especial 228.977, STF.**

Os magistrados enquadram-se na espécie agente político, investidos para o exercício de atribuições constitucionais, sendo dotados de plena liberdade funcional no desempenho de suas funções, com prerrogativas próprias e legislação específica.

e quanto aos membros dos Tribunais de Contas e os membros do Ministério Público?



No contexto dos membros dos Tribunais de Contas, surge uma situação notável: a **doutrina os categoriza como agentes políticos**, enquanto o **STF adota uma perspectiva contrária, considerando-os como agentes administrativos**.



*dicas*

Se a questão da sua prova requer a classificação dos membros dos Tribunais de Contas com base no entendimento do STF, a resposta inequívoca é que eles são claramente considerados agentes administrativos.

DICA

ATRIBUTOS DO PODER DE POLÍCIA

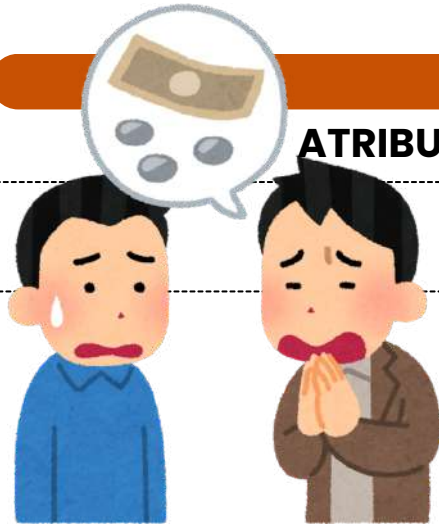

ATENÇÃO!

Esses atributos são apontados pela doutrina!

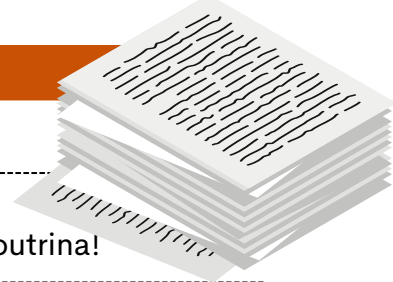

Os **atributos do poder de polícia** são características essenciais que definem a **natureza** e o **escopo** desse poder administrativo. Existem **três atributos principais** do poder de polícia, que são:

1

**Discricionariedade**

O poder de polícia é exercido com certa margem de **discricionariedade** por parte da administração pública. Isso significa que as **autoridades têm a capacidade de tomar decisões e adotar medidas de acordo com a situação específica**, desde que se mantenham dentro dos **limites legais** e dos **princípios** que regem a ação administrativa.

2

**Coercibilidade**

O poder de polícia permite que a **administração use medidas coercitivas** para fazer **cumprir as regulamentações e restrições estabelecidas**. Isso pode envolver a aplicação de sanções, multas, embargos ou outras ações coercitivas para garantir a conformidade com as regras e proteger o interesse público.

3

**Autoexecutoriedade**

A característica de **autoexecutoriedade** implica que, em geral, **não é preciso submeter previamente os atos administrativos ao Poder Judiciário** antes de executá-los. Em outras palavras, graças a essa **autoexecutoriedade**, a administração pública tem a capacidade de aplicar diretamente às pessoas o conteúdo de seus atos administrativos, sem requerer autorização judicial prévia.



Esses atributos garantem que o **poder de polícia seja uma ferramenta eficaz para o governo regular e controlar as atividades individuais de maneira apropriada**, com base em critérios legais e com o propósito de alcançar o interesse coletivo e a harmonia social.



DICA

PRINCÍPIOS EXPLÍCITOS DA ADMINISTRAÇÃO PÚBLICA

PRINCÍPIOS EXPLÍCITOS DA ADMINISTRAÇÃO PÚBLICA

Você sabe o que é?

A atuação da Administração Pública, **em todos os seus níveis**, está sujeita à observância de princípios constitucionais específicos: **legalidade, impessoalidade, moralidade, publicidade e eficiência**. Esses princípios **têm aplicação obrigatória em toda a extensão da Administração Pública, abrangendo tanto a esfera direta quanto a indireta, além dos três Poderes (Executivo, Legislativo e Judiciário) e todas as esferas de governo (União, Estados, Distrito Federal e Municípios)**.



A legalidade é um princípio fundamental no contexto de um Estado democrático de direito, **representando a sujeição do Estado às leis**. Através do estrito cumprimento das leis, a vontade do povo é efetivada e, assim, o interesse público é preservado. É importante destacar que ao mencionarmos "lei", não estamos limitando a referência apenas às leis formais, que são elaboradas pelo Poder Legislativo. De acordo com o princípio da legalidade, **todas as normas devem ser respeitadas, incluindo os atos infralegais, como decretos, portarias e instruções normativas**.

**Resumidamente** falando...

A Administração Pública **deve atuar de acordo com a lei, agindo apenas dentro dos limites estabelecidos pela legislação** e respeitando os direitos dos cidadãos.



DICA

LEI N. 14.133/2021 – LICITAÇÕES PÚBLICAS



DISPENSA DE LICITAÇÃO

A dispensa ocorre quando a lei permite não realizar licitação, mesmo havendo possibilidade de competição.

A Lei nº 14.133/2021 estabelece os casos em que a licitação é dispensável

Contratações internas e institucionais:

- Compra de bens/serviços de órgãos públicos criados para esse fim
- Intervenção no domínio econômico
- Contrato de programa com ente federativo
- Transferência de tecnologia para produtos estratégicos do SUS
- Profissional técnico para comissão avaliadora
- Associação sem fins lucrativos de pessoas com deficiência
- Instituição brasileira sem fins lucrativos para ensino, pesquisa e inovação
- Fundação que produz insumos estratégicos para saúde
- Entidade sem fins lucrativos para cisternas e acesso à água
- Entidade sem fins lucrativos para Cozinha Solidária

DETALHES IMPORTANTES

- **Valores** → somatório anual por unidade gestora e por objeto semelhante.
- **Consórcios públicos/agências executivas** → limites dobrados.

http://



**Preferência:** publicar aviso no site oficial por mín. 3 dias úteis para receber propostas.

**Preferência:** pagamento via cartão de pagamento (extrato no PNCP).



OBRAS/SERVIÇOS DE ENGENHARIA PARA P&D → SEGUEM REGULAMENTO ESPECIAL.

**Emergência** = manter serviço público + seguir valores de mercado.



DICA

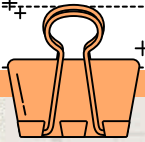

CONTRATOS ADMINISTRATIVOS XIV



PENALIDADES

As sanções administrativas que a Administração pode aplicar pode ser **em caso de inexecução total ou parcial do contrato.**

SANÇÕES ADMINISTRATIVAS

Em caso de inexecução total ou parcial do contrato, a Administração pode aplicar as seguintes sanções, garantida a prévia defesa:

Sanção	Descrição	Quando é Aplicada
Advertência	COMUNICAÇÃO FORMAL SOBRE INFRAÇÃO CONTRATUAL DE MENOR GRAVIDADE.	INFRAÇÕES DE MENOR GRAVIDADE OU NÃO REPETIDAS.
Multa	PENALIDADE FINANCEIRA CALCULADA COM BASE NO VALOR DO CONTRATO OU DA OBRIGAÇÃO DESCUMPRIDA.	ATRASO NA EXECUÇÃO, DESCUMPRIMENTO DE CLÁUSULAS, ENTRE OUTROS.
Suspensão Temporária	IMPEDE O CONTRATADO DE PARTICIPAR DE NOVAS LICITAÇÕES E CONTRATOS POR UM PERÍODO DETERMINADO.	INFRAÇÕES GRAVES OU REPETIDAS.
Declaração Inidoneidade	IMPEDE O CONTRATADO DE PARTICIPAR DE FUTURAS LICITAÇÕES E CONTRATOS COM A ADMINISTRAÇÃO PÚBLICA.	INFRAÇÕES GRAVES QUE COMPROMETEM A CONFIABILIDADE.
Rescisão Contratual	ENCERRAMENTO DO CONTRATO, PODENDO SER TOTAL OU PARCIAL.	DESCUMPRIMENTO TOTAL OU PARCIAL DAS OBRIGAÇÕES CONTRATUAIS.



- A pena de multa pode ser aplicada **cumulativamente** com outras sanções, dependendo da **gravidade da infração** e das **circunstâncias** do caso.
- O **STJ** entende que tanto a suspensão quanto a declaração de inidoneidade **têm caráter extensivo para todos os entes da Federação**. Por outro lado, o **TCU** tem entendido que a **suspensão se refere apenas ao órgão que aplicou a sanção**, enquanto a declaração de inidoneidade se estende a todos os entes federativos.

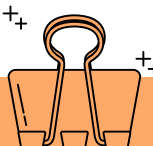

DICA

DA SEGURANÇA E DO SIGILO DE DADOS III

SANÇÕES NA LGPD



Conforme disposto no Artigo 52, a aplicação dessas sanções é **discricionária**, levando-se em consideração a **gravidade da infração**, e é realizada pela **Autoridade Nacional de Proteção de Dados (ANPD)**.

As **sanções previstas** são as seguintes:

- Advertência.
- Multa simples, que pode chegar a até **2% do faturamento da empresa**, limitada a R\$50.000.000,00 por infração.
- Multa diária, também **limitada** a R\$50.000.000,00.
- **Publicitação** da infração.
- **Bloqueio** dos **dados pessoais**.
- **Eliminação** dos dados pessoais.

X - **Suspensão parcial** do funcionamento do banco de dados por 6 meses.

XI - **Suspensão do tratamento de dados pessoais** por 6 meses.

XII - **Proibição parcial ou total** de efetuar tratamento dos dados.

AS SANÇÕES SERÃO IMPOSTAS APÓS UM **PROCEDIMENTO ADMINISTRATIVO** QUE PERMITA A OPORTUNIDADE DE AMPLA DEFESA, DE MANEIRA GRADUAL, ISOLADA OU CUMULATIVAMENTE.

§ 6º As sanções previstas nos incisos X, XI e XII do caput deste artigo serão aplicadas:

- I. Somente após ao menos uma das sanções mencionadas nos incisos II, III, IV, V e VI do caput deste artigo ter sido **imposta** para o **mesmo caso concreto**;
- II. Em caso de **controladores submetidos a outros órgãos e entidades com competências sancionatórias**, sendo necessária a audição desses órgãos.

§ 7º Os vazamentos individuais ou acessos **não autorizados** mencionados no caput do art. 46 desta Lei podem ser **objeto de conciliação direta entre o controlador e o titular dos dados**.

CASO **NÃO HAJA ACORDO**, O CONTROLADOR ESTARÁ **SUJEITO À APLICAÇÃO DAS PENALIDADES** DESCRITAS NESTE ARTIGO.

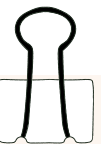

DICA

ACESSO À INFORMAÇÃO. LEI Nº 12.527/2011 III

LEI Nº 12.527/2011 III



Se a **informação estiver disponível**, deve ser **providenciada imediatamente** ao requerente.

**PRAZO DA RESPOSTA:**

Conforme a Lei de Acesso à Informação, o órgão público tem até **20 dias** para fornecer a resposta ao solicitante, podendo ser prorrogado por mais **10 dias em situações excepcionais**, devidamente justificadas.

**RESPOSTA AO SOLICITANTE:**

O órgão ou entidade pública deve responder ao solicitante dentro do prazo estabelecido, disponibilizando a informação solicitada, negando o acesso (se protegida por sigilo legal) ou informando sobre a inexistência da informação.

**RECURSO:**

Caso haja insatisfação com a resposta ou ausência dela, o solicitante pode recorrer ao órgão que recebeu o pedido, dentro de **10 dias** a partir da resposta ou do término do prazo estipulado.

**TRANSPARÊNCIA ATIVA:**

Além dos pedidos de informação, os órgãos públicos devem divulgar proativamente informações de interesse público pela internet, promovendo a transparência ativa.



DICA

IMPROBIDADE ADMINISTRATIVA II

SANÇÕES



As sanções constitucionalmente previstas para casos de improbidade administrativa estão dispostas no artigo 37, parágrafo 4º, da Constituição Federal do Brasil.

Essas sanções incluem:

- Perda da função pública:** O agente público condenado por improbidade administrativa **pode ser afastado do cargo, emprego ou função pública que esteja exercendo, além de ficar proibido de assumir cargos públicos** futuramente.
- Indisponibilidade dos bens:** A indisponibilidade dos bens significa que **os bens do agente podem ser bloqueados ou indisponibilizados, impedindo sua venda, transferência ou alienação** de forma a assegurar que, caso a condenação seja confirmada, os recursos estejam disponíveis para ressarcir o dano causado ao erário.
- Ressarcimento ao erário:** O agente público ou particular responsável pela improbidade administrativa **é obrigado a reparar integralmente o dano causado aos cofres públicos ou ao patrimônio do Estado.**
- Suspensão dos direitos políticos:** A suspensão dos direitos políticos **implica na privação temporária do direito de votar e ser votado em eleições.** O período de suspensão varia de acordo com a gravidade da conduta.

mnemônico

PIRS

Perda da função pública;  
Indisponibilidade dos bens;  
Ressarcimento ao erário;  
Suspensão dos direitos políticos;

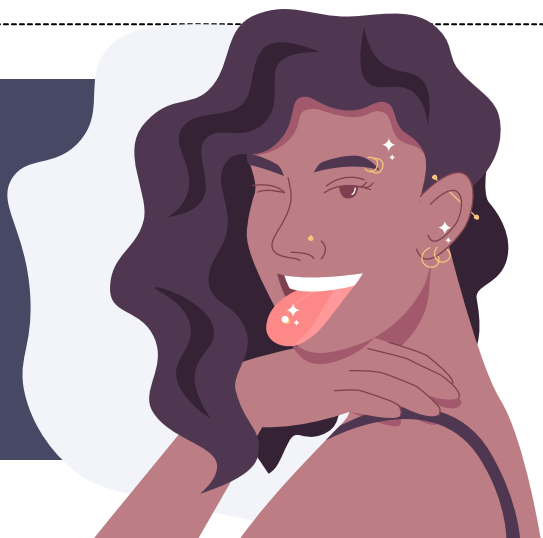

DICA

LIDERANÇA

# LIDERANÇA

A primeira concepção fundamental de "liderança" a ser compreendida é aquela que a encara como um fenômeno social. Em outras palavras, **a liderança não ocorre de forma isolada.**

**Para que exista liderança, é necessário, no mínimo, a interação entre um líder e um liderado.**



Portanto, podemos pensar na liderança como aquele **superpoder** de **influenciar** uma situação através da **comunicação**, tudo isso para conquistar um ou vários objetivos!

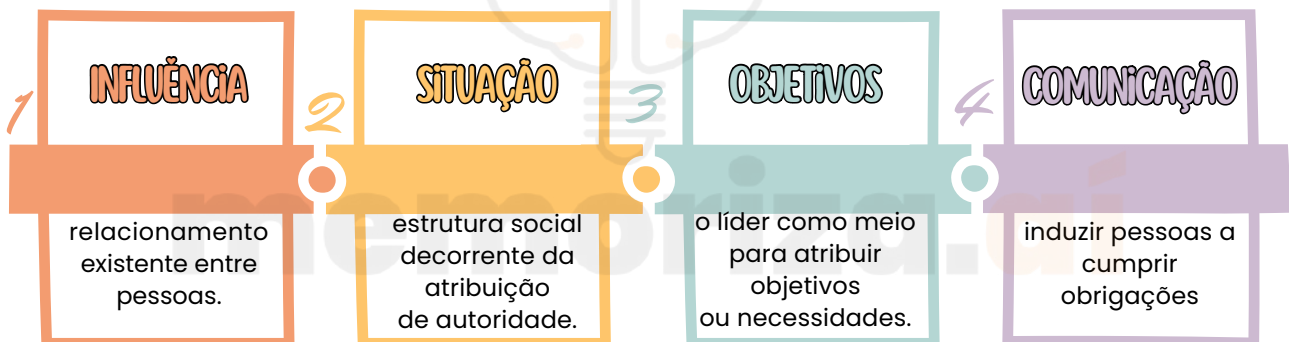

A **definição de liderança**, assim, abrange, no mínimo, dois aspectos essenciais:

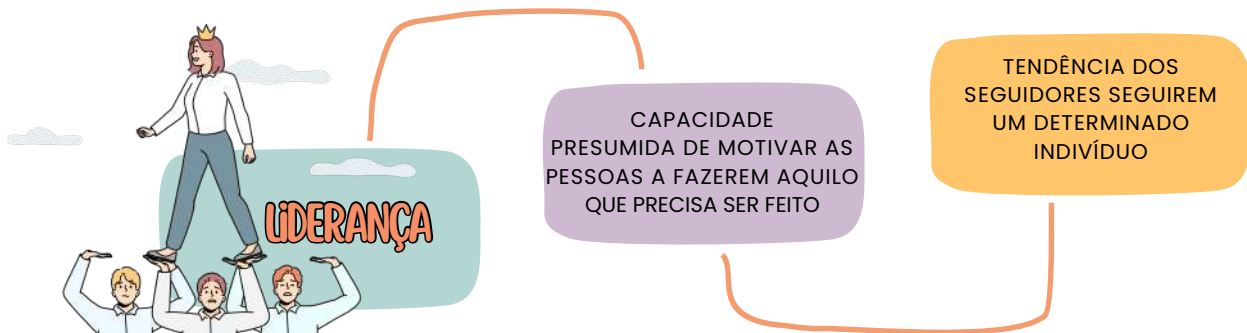

Unindo esses dois pontos, chegamos à fabulosa conclusão: *"Ninguém se torna líder sem fazer um belo jogo de cintura para convencer a galera a seguir sua onda; e para brilhar, seus seguidores precisam enxergá-la como a chave mágica para abrir as portas dos próprios sonhos!"*

DICA

FERRAMENTAS DE ANÁLISE PARA GESTÃO E PLANEJAMENTO

CICLO DO PLANEJAMENTO EM ORGANIZAÇÕES (PDCA)

O ciclo PDCA (**Plan-Do-Check-Act**), também conhecido como **ciclo de melhoria contínua** ou **ciclo de Deming**, é uma abordagem amplamente empregada para **alcançar melhorias contínuas nos processos e resultados de uma organização**.

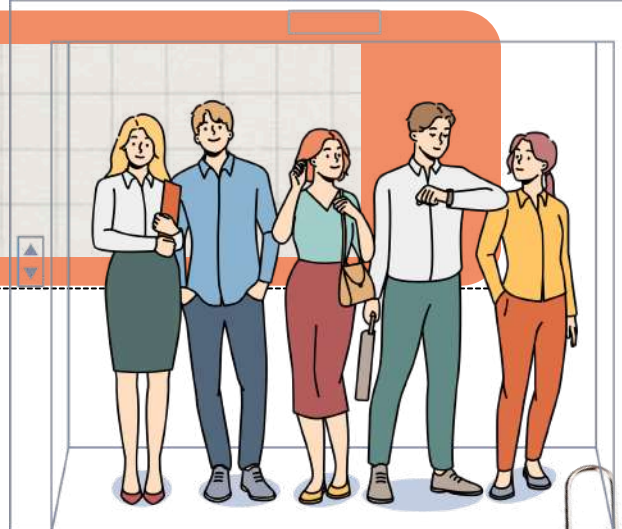

COMO ELE FUNCIONA?

O ciclo PDCA, por sua **natureza cíclica**, **promove uma abordagem interativa e sistemática para a melhoria contínua**, sendo uma ferramenta valiosa na gestão da qualidade e excelência operacional.

**FOCO NA AÇÃO**  
Padronizar o que deu certo e corrigir o que não atendeu as expectativas.

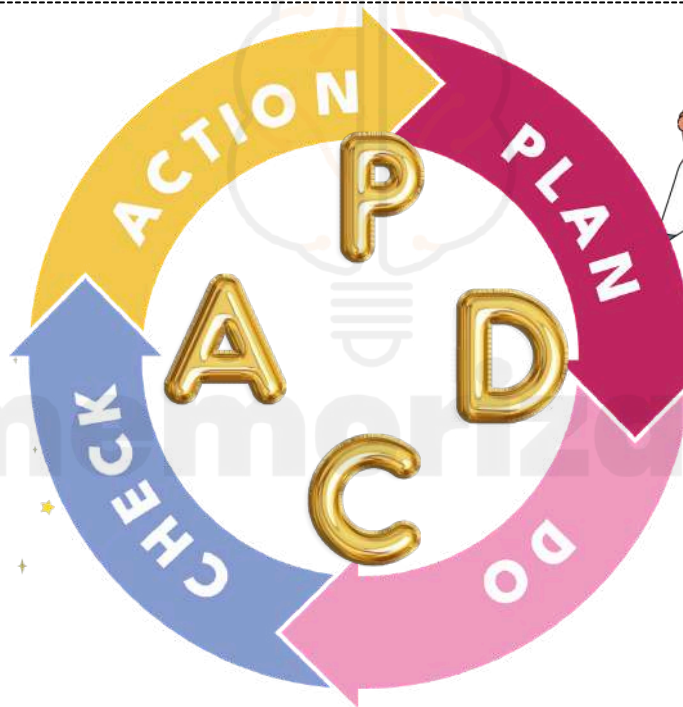

**FOCO NO RESULTADO**  
Verificar se as metas estabelecidas estão sendo alcançadas.



**FOCO NA DEFINIÇÃO**  
Identificar o problema e estabelecer um plano de ação.



**FOCO NO PROCESSO**  
Executar o plano de ação estabelecido e treinar os envolvidos.

DICA 26

FUNDAMENTOS DA ORGANIZAÇÃO BUROCRÁTICA, TEORIAS CLÁSSICAS

# ORGANIZAÇÃO LINHA-STAFF

A Organização Linha-Staff surge para resolver as **limitações** da **estrutura linear**. Ela mantém a hierarquia, mas acrescenta órgãos de apoio técnico, chamados de "**staff**".



Você ainda tem uma **linha de chefia** (como na padaria do exemplo anterior), mas agora existe também uma **equipe de especialistas** (o staff) que ajuda os chefes a tomar decisões melhores.

Esses especialistas não mandam diretamente nos funcionários, mas aconselham os gestores com base em conhecimento técnico.

## CARACTERÍSTICAS PRINCIPAIS:

- **Mantém a hierarquia linear:** cada pessoa ainda tem um único chefe direto.
- **Inclui órgãos de apoio (staff):** consultores, analistas e especialistas que ajudam nas decisões.
- **Autoridade funcional:** o staff pode orientar sobre temas técnicos, mas não manda diretamente nos outros setores.
- **Separação entre execução e apoio:** os órgãos de linha executam; os órgãos de staff orientam.

## EXEMPLO PRÁTICO:

- Pense agora numa grande rede de padarias. O gerente ainda cuida da equipe, mas ele conta com ajuda do setor de RH, do contador, do engenheiro de alimentos e do setor jurídico.
- Esses setores não mandam na operação, mas aconselham os gestores sobre leis, finanças, qualidade, processos, etc.

## VANTAGENS:

- Ajuda técnica especializada: os gestores tomam decisões mais embasadas.
- Mantém a disciplina e a hierarquia.
- Melhora a qualidade das decisões.
- Permite inovação sem perder o controle.

## DESVANTAGENS:

- Conflito entre linha e staff: o gestor pode não seguir o conselho técnico, gerando atritos.
- Dificuldade de equilíbrio: nem sempre está claro até onde vai o poder de cada um.
- Pode gerar burocracia e confusão, se não for bem implantada.



→ clique aqui para conhecer o material completo

# ANAISTA DO MINISTÉRIO PÚBLICO – ÁREA JURÍDICA

**DICA**

**REMÉDIOS CONSTITUCIONAIS – PARTE V**

LXXI - conceder-se-á mandado de injunção sempre que a falta de norma regulamentadora torne inviável o exercício dos direitos e liberdades constitucionais e das prerrogativas inerentes à nacionalidade, à soberania e à cidadania;

Previsão constitucional: Art. 5º, LXXI, CF.

**MANDADO DE INJUNÇÃO**

*O que, afinal é injunção?*

O mandado de injunção **é uma ordem para criar uma lei** que aplique os direitos contidos na Constituição. Esse remédio constitucional **pretende suprir a falta de uma lei** que garanta o exercício dos direitos e liberdades constitucionais e das garantias relativas à nacionalidade.

Isso se deve ao fato de que, quando uma lei infraconstitucional (lei de menor força que a Constituição) não é editada ou complementada, o exercício desses direitos pode ser limitado ou mesmo impedido na pratica.

exemplo prático de como funciona o mandando de injução

A Constituição Federal, por exemplo, **assegura o direito à educação**. No entanto, este direito é **concretizado e posto em prática através da Lei de Diretrizes e Bases da Educação (LDB)**. Logo, é por meio da LDB que o direito à educação prometido em nossa Constituição é cumprido.



Se a LDB **não existisse e o direito à educação não fosse implementado**, seria possível **solicitar um mandado de injunção** para que, por meio de uma notificação do Poder Judiciário, o Poder Legislativo pudesse deixar de se omitir e **criar uma lei que cumprisse a promessa constitucional**.

DICA

DA NACIONALIDADE  
PARTE IV

ALÍNEA "B"

b) os nascidos no estrangeiro, de pai brasileiro ou mãe brasileira, desde que qualquer deles esteja a serviço da República Federativa do Brasil;

Previsão constitucional: Art. 12º, I, CF.

Vamos entender isso?

Na alínea "b" da Constituição, é estipulado que **indivíduos nascidos fora do Brasil podem ser considerados brasileiros natos** se tiverem um pai ou mãe brasileiros, desde que pelo menos um deles esteja trabalhando para a República Federativa do Brasil.

É importante destacar que o legislador constituinte optou por usar o princípio do "**jus sanguinis**" aqui, a **obtenção da nacionalidade** segundo essa regra demanda o **cumprimento simultâneo de dois critérios**:



Ser **descendente** de um **pai brasileiro** ou uma **mãe brasileira**, ou de ambos.



Pelo menos **um dos pais**, ou ambos, **devem estar prestando serviços para o Brasil** no exterior.

curiosidade!

Q "jus sanguinis" X



jus sanguinis deriva do latim e significa "direito de sangue". Garante ao indivíduo o direito à cidadania de um país por meio de sua ascendência.

Q "jus solis" X



jus solis: deriva do latim e significa "direito de solo". Garante ao indivíduo o direito à nacionalidade do lugar onde nasceu.

DICA

DIREITOS POLÍTICOS - PARTE VII

CAPACIDADE ELEITORAL PASSIVA

A **capacidade eleitoral passiva** refere-se ao **direito de ser votado e ser elegível para cargos públicos**. Para que um indivíduo possa **adquirir a capacidade eleitoral passiva**, é **necessário que ele atenda aos requisitos estipulados pela Constituição** para a elegibilidade, além de **não se enquadrar em nenhuma das circunstâncias de inelegibilidade**, que são situações que impedem o exercício da capacidade eleitoral passiva.

Vamos ver quais são os requisitos de elegibilidade?

SÃO CONDIÇÕES DE ELEGIBILIDADE

Esses incisos costumam ser cobrados em sua literalidade. Memorize-o!

§ 3º - São condições de elegibilidade, na forma da lei:

- I - a nacionalidade brasileira;
- II - o pleno exercício dos direitos políticos;
- III - o alistamento eleitoral;
- IV - o domicílio eleitoral na circunscrição;
- V - a filiação partidária;
- VI - a idade mínima de:

35

TRINTA E CINCO ANOS

para Presidente e Vice-Presidente da República e Senador;

30

TRINTA ANOS

para Governador e Vice-Governador de Estado e do Distrito Federal;

21

VINTE E UM ANOS

Deputado Federal, Deputado Estadual ou Distrital, Prefeito, Vice Prefeito e juiz de paz;

18

DEZOITO ANOS

para Vereador.

Previsão constitucional: Art.14, §3º, CF.

LEMBRE-SE!



A elegibilidade **somente será possível pelo cumprimento cumulativo de todos os requisitos** acima relacionados.

## DICA

### CLASSIFICAÇÕES DOS ATOS

Essas são apenas algumas das classificações possíveis. Cada uma delas oferece uma visão específica dos atos administrativos, ajudando a entender suas características e aplicações.



#### Quanto ao **Conteúdo**:

**Positivos:** Contêm determinações ou concessões.

**Negativos:** Contêm proibições ou limitações.



#### Quanto à **Hierarquia**:

**Hierárquicos:** Dependem da aprovação ou autorização de uma instância superior.

**Subordinados:** Dependem de aprovação ou autorização de uma instância inferior.



#### Quanto à **Finalidade**:

**De Império:** São os atos em que a Administração exerce seu poder de mando, aplicando sanções, embargos etc.

**Negociais:** São aqueles que a Administração pratica quando age como contratante, como concessões, permissões e autorizações.



#### Quanto ao **Momento de Produção dos Efeitos**:

**Ex nunc:** Os efeitos do ato ocorrem a partir do momento de sua edição.

**Ex tunc:** Os efeitos retroagem a um momento anterior à edição do ato.

curiosidade!

Q "ex nunc" ×

As decisões ex nunc "**nunca RETROAGEM**", ou seja, só valem a partir do trânsito em julgado em diante, sem efeito retroativo



Q "ex tunc" ×

á as decisões sob efeito ex tunc, sempre retroagem ao fato jurídico que originou a ação.

DICA

# RESPONSABILIDADE CIVIL DO ESTADO I

A responsabilidade civil do Estado refere-se à **obrigação legal que o Estado tem de reparar os danos causados a terceiros em virtude das ações ou omissões de seus agentes, serviços públicos ou políticas públicas.**

Em outras palavras, quando o Estado, por meio de seus funcionários, serviços ou decisões, causa prejuízo a indivíduos ou entidades, ele pode ser responsabilizado e obrigado a indenizar as vítimas pelos danos sofridos.

Todas as pessoas **de direito público respondem objetivamente** pela ação de seus agentes (conduta comissiva).

Existem **dois principais tipos de responsabilidade civil** do Estado, vamos conhecer?

## RESPONSABILIDADE OBJETIVA (OU TEORIA DO RISCO ADMINISTRATIVO)

Nesse tipo de responsabilidade, **o Estado é considerado responsável pelos danos causados, independentemente de haver culpa por parte dos agentes públicos.** Basta que **seja demonstrada a relação de causa e efeito entre a ação ou omissão do Estado e o dano sofrido pela vítima.** O fundamento para essa responsabilidade é o risco inerente às atividades estatais, uma vez que o Estado detém o monopólio do uso da força e exerce diversas funções em benefício da sociedade.

## RESPONSABILIDADE SUBJETIVA (OU TEORIA DA CULPA)

Nesse tipo de responsabilidade, **a vítima precisa provar não apenas a relação de causa e efeito entre o dano e a ação do Estado, mas também a existência de culpa ou dolo por parte dos agentes públicos.** Ou seja, é necessário demonstrar que houve negligência, imprudência ou imperícia por parte do Estado ou de seus agentes para que a responsabilidade seja configurada.

DICA

CONTROLE DA ADMINISTRAÇÃO PÚBLICA I

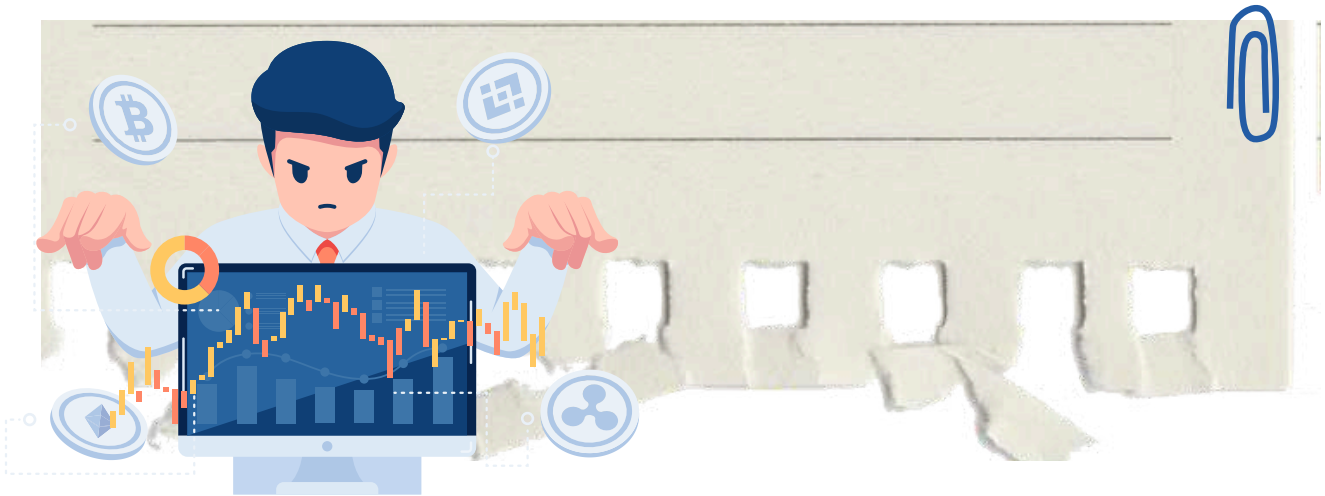

O controle da Administração Pública refere-se ao conjunto de mecanismos e procedimentos pelos quais são avaliadas e fiscalizadas as atividades e condutas dos órgãos, agentes e entidades que compõem a administração estatal. O objetivo primordial desse controle é assegurar que a Administração Pública atue de acordo com os princípios legais, éticos e constitucionais, promovendo a transparência, a eficiência, a legalidade e a prestação de serviços de qualidade aos cidadãos.

Conforme observarão, a administração pública está sujeita a ser fiscalizada por entidades pertencentes a todos os Poderes (Legislativo, Judiciário e Executivo), em várias etapas de suas atividades, as quais podem abranger diversos aspectos da sua atuação.

Vamos agora **categorizar as modalidades** de controle?

ÓRGÃO CONTROLADOR

Controle poderá ser administrativo, legislativo ou judicial.

ASPECTO CONTROLADO

O controle poderá ser de legitimidade/legalidade ou ainda de mérito.

MOMENTO DE EXERCÍCIO

Controle poderá ser prévio, concomitante ou posterior.

ORIGEM

Controle poderá ser interno, externo e popular.

AMPLITUDE

Controle poderá ser hierárquico e finalístico.

DICA

LEI N. 14.133/2021 – LICITAÇÕES PÚBLICAS



DISPENSA DE LICITAÇÃO

A dispensa ocorre quando a lei permite não realizar licitação, mesmo havendo possibilidade de competição.

A Lei nº 14.133/2021 estabelece os casos em que a licitação é dispensável

**Pequenos valores**

- Até R\$ 100.000,00 → obras, serviços de engenharia e manutenção de veículos
- Até R\$ 50.000,00 → outros serviços e compras

**Licitação anterior sem sucesso (até 1 ano)**

- Sem interessados ou propostas inválidas.
- Propostas muito acima do mercado.

**Casos específicos:**

- Peças para manutenção durante garantia
- Acordo internacional com condições vantajosas
- Pesquisa e desenvolvimento (até R\$ 300.000 em obras/serviços)
- Transferência/licenciamento de tecnologia
- Gêneros perecíveis (hortifrúti, pães etc.)
- Alta complexidade tecnológica e defesa nacional
- Padronização das Forças Armadas
- Operações de paz no exterior
- Abastecimento de tropas em trânsito
- Reciclagem por cooperativas de baixa renda
- Obras de arte e objetos históricos
- Serviços sigilosos de investigação
- Medicamentos para doenças raras

**Situações estratégicas e emergenciais:**

- Cumprir objetivos da Lei de Inovação (Lei 10.973/2004)
- Segurança nacional
- Guerra, estado de defesa/sítio, intervenção federal



**EMERGÊNCIA OU CALAMIDADE PÚBLICA**  
(PRAZO MÁX. 1 ANO, SEM PRORROGAÇÃO)



DICA

LEI N. 14.133/2021 – LICITAÇÕES PÚBLICAS



CONCURSO

Critério de Julgamento: **melhor técnica ou conteúdo artístico.**



Essa modalidade é utilizada especificamente para a **seleção de trabalhos técnicos, científicos ou artísticos.**

Esses concursos são frequentemente promovidos com o objetivo de incentivar a **inovação, criatividade e excelência em áreas específicas.**

NÃO CONFUNDIR COM CONCURSO PÚBLICO PARA CONTRATAÇÃO DE SERVIDORES.

Pontos-chave sobre essa modalidade:

ÁREAS ABRANGIDAS

- Arquitetura, urbanismo, design, engenharia, literatura, artes visuais, ciências sociais, entre outras.

PREMIAÇÃO



Possibilidade de prêmios ou remunerações (previstos no edital).



Valores variam conforme complexidade e natureza do trabalho.

CRITÉRIOS DE JULGAMENTO

- Originalidade.
- Qualidade técnica.
- Relevância científica ou artística.
- Inovação.
- Adequação ao edital.



COMISSÃO JULGADORA

- Formada por especialistas na área do concurso.
- Avalia trabalhos e define vencedores com base nos critérios do edital.



DICA

DISPOSIÇÕES PRELIMINARES III

FUNDAMENTOS X PRINCÍPIOS II

Os **princípios** estabelecidos no Artigo 6º da LGPD **orientam as atividades de tratamento de dados pessoais**, visando garantir a **proteção** e o **respeito** aos direitos dos titulares das informações.



Vamos **entender** cada um deles:

- Tratamento de dados pessoais deve ter **finalidades específicas e informadas** ao titular.
- Deve ser **adequado e compatível** com as finalidades informadas.
- **Limitado** ao **mínimo necessário** e utilizar dados relevantes.
- Os titulares têm **direito a acessar informações** sobre o tratamento.
- Garantir **qualidade, precisão e atualização** dos dados.
- **Transparência** sobre o tratamento e agentes envolvidos.
- Implementar **medidas de segurança** para proteger os dados.
- Adotar **medidas de prevenção** de danos.
- **Proibir** tratamento **discriminatório**.
- Demonstrar **responsabilidade e prestação de contas** na proteção de dados pessoais.

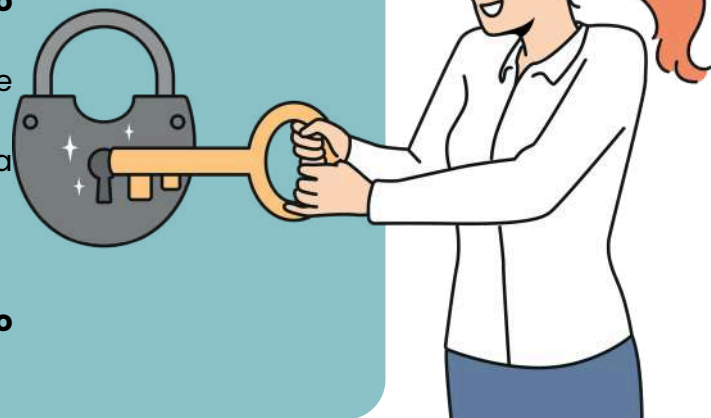

DICA

ACESSO À INFORMAÇÃO. LEI Nº 12.527/2011 IV

LEI Nº 12.527/2011 IV



A legislação permite que certas informações sejam designadas como **confidenciais**, seguindo critérios estabelecidos nas leis vigentes.

Dados confidenciais são aqueles que, se divulgados, poderiam **prejudicar a segurança nacional**, a **defesa**, ou as **relações exteriores do país**, entre outros aspectos.

A legislação contempla **três níveis de confidencialidade** para informações governamentais: **ultrassecreto, secreto, reservado**.

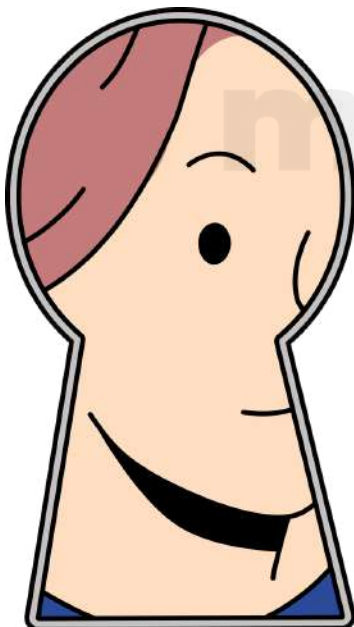

**ULTRASSECRETO:**

Informações cuja divulgação pode causar danos graves à segurança do Estado ou às relações exteriores. O **prazo máximo de confidencialidade é de 25 anos**, podendo ser prorrogado.

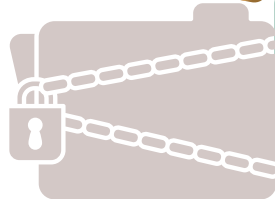

**SECRETO:**

Informações cuja divulgação pode prejudicar a segurança do Estado ou interesses nacionais. O **prazo máximo de confidencialidade é de 15 anos**.



**RESERVADO:**

Informações cuja divulgação pode afetar a administração pública ou interesses públicos. O **prazo máximo de confidencialidade é de 5 anos**.

- Além das **informações pessoais**, que por natureza devem ser **protegidas**, como os dados pessoais dos cidadãos, a legislação estabelece normas específicas para o **tratamento e acesso** a essas informações, garantindo a privacidade e proteção dos dados pessoais.
- Adicionalmente, a lei reconhece que certas informações podem ser sujeitas a **sigilo** por **órgãos ou entidades que ainda não estabeleceram uma classificação específica**. Nesses casos, é necessário **justificar** a necessidade do sigilo e definir um **prazo para a divulgação**.

DICA

IMPROBIDADE ADMINISTRATIVA VII



COMPETÊNCIA PARA APLICAÇÃO DAS SANÇÕES DA LIA

De acordo com a lei, a sentença civil ou penal pode gerar efeitos na lei de improbidade se for comprovada a inexistência da conduta ou negativa da autoria.

É importante destacar que a sentença cível também exonera a responsabilidade na esfera administrativa. Além disso, a absolvição criminal por decisão colegiada também impede a ação de improbidade. De acordo com o princípio da insignificância, atos que causam menor ofensa aos bens jurídicos podem ser punidos com uma sanção limitada, incluindo multa, ressarcimento do dano e perda dos valores obtidos.

As sanções independem:

- De ressarcimento integral do dano, exceto quanto aos casos de "lesão ao erário" ou de "ressarcimento de dano";
- Da aplicação de outras sanções (penais, civis ou administrativas), mas poderá haver compensação entre as esferas;
- Da decisão (aprovação ou rejeição) sobre as contas dos servidores pelos Tribunais de Contas (art. 21).



Ademais, agora, é preciso que se demonstre a perda real de patrimônio, e não apenas o dolo genérico e presumido.

A aplicação das sanções também independe da aprovação (ou rejeição) das contas dos servidores (art. 21). Em outras palavras, se as contas forem aprovadas ou rejeitadas não faz diferença para eventual condenação em improbidade.

- Atenção porque a soma das penas não pode ultrapassar 20 anos (art. 18-A, p.ú).

DICA

APLICAÇÃO DA LEI PENAL I

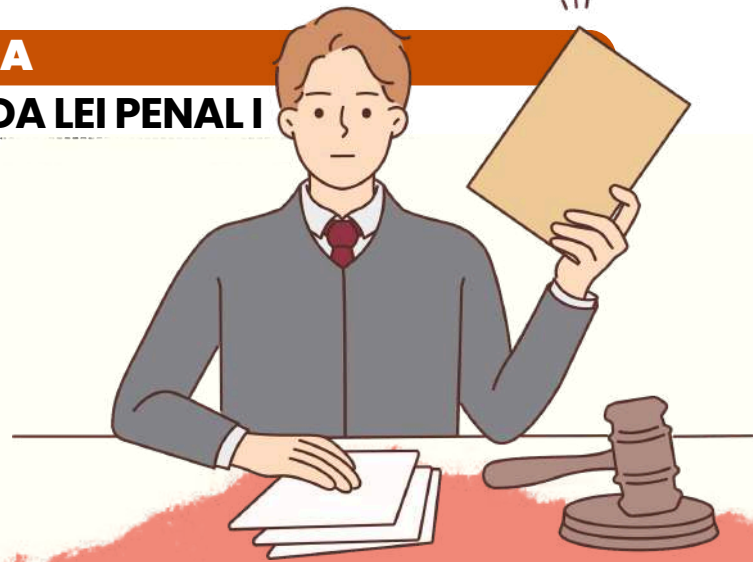

LEI PENAL NO TEMPO

ENTENDA A APLICAÇÃO DA LEI PENAL NO SISTEMA JURÍDICO BRASILEIRO



A lei penal brasileira estipula que **nenhum crime será punível se não estiver previsto anteriormente em lei.**

- Contudo, ao contrário da **lei processual penal**, que se aplica imediatamente quando alterada, a nova legislação penal que favoreça o agente pode ser aplicada retroativamente, inclusive em casos já julgados e com sentença condenatória transitada em julgado.



**Observação importante sobre a Constituição** - Artigo 5º, XL da CF: **a lei penal não retroagirá, exceto para favorecer o réu.**



TEMPO DO CRIME

APLICAÇÃO DA LEI PENAL

- De acordo com o artigo 4º do CP, a **lei penal aplicável é a que estava em vigor no momento da ação ou omissão.**
- No Direito Penal, **utiliza-se a teoria da atividade**, considerando o crime como praticado no instante em que o agente executa a conduta, o que ocorre após o início da ação.

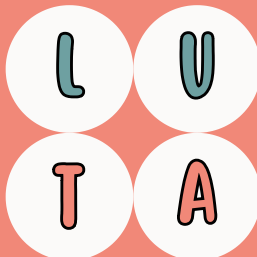

MNEMÔNICO

LUGAR = UBIQUIDADE  
TEMPO = ATIVIDADE

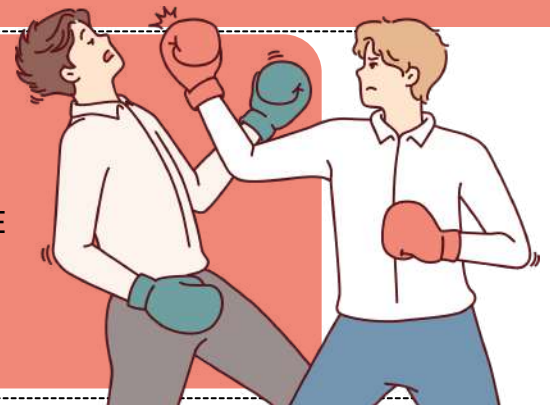

DICA

TEORIA GERAL DO DELITO IX

FATO TÍPICO



ENTENDENDO O FATO TÍPICO NO DIREITO PENAL

No Direito Penal, o fato típico se refere a um **comportamento humano, seja ele positivo ou negativo, que resulta em uma infração prevista em lei.**

- Para que o comportamento seja considerado típico, deve estar em conformidade com os elementos contidos no tipo penal, que **incluem a conduta, o resultado, a relação de causalidade e a tipicidade.**

SE ALGUM DESSES ELEMENTOS ESTIVER AUSENTE, O FATO SERÁ CONSIDERADO ATÍPICO.

- Vale ressaltar que a estrutura do fato típico **se aplica somente aos crimes materiais**, que são aqueles **cujas consumação ocorre com a produção do resultado naturalístico.**
- Já nos **crimes formais e de mera conduta**, o resultado e o nexos causal não fazem parte da estrutura do fato típico. Portanto, é importante estar ciente dessas diferenças na hora de analisar cada caso.

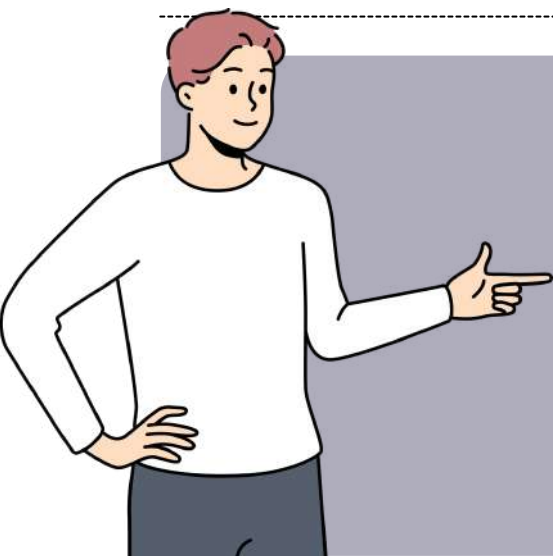

## DICA

### LEI DE ABUSO DE AUTORIDADE – LEI Nº 13.869/2019

# CRIMES EM ESPÉCIE



A Lei de Abuso de Autoridade (Lei nº 13.869/2019) trouxe uma lista de **comportamentos** que, se praticados por **agentes públicos**, podem ser **considerados crimes**.

Fique de olho, porque alguns desses **crimes** têm uma grande chance de aparecer no seu **concurso**. Vamos aos principais:

#### CONSTRANGIMENTO ILEGAL (ART. 13):

Isso acontece quando um agente público **força alguém**, com **violência** ou **grave ameaça**, a fazer algo que a lei não exige ou a deixar de fazer algo que a lei permite. Basicamente, é usar a força para forçar algo ilegal.



#### ABUSO DE AUTORIDADE PARA OBTER PROVA (ART. 25):

Quando o **agente abusa do poder** para conseguir uma **prova**, violando direitos ou garantias fundamentais, ele comete esse crime. Nada de forçar provas, nem passando por cima dos direitos de ninguém.



#### PRISÃO EM DESCONFORMIDADE COM A LEI (ART. 9º):

Se o policial **prender alguém fora** das **hipóteses** previstas em lei, ou de maneira totalmente contrária às normas, ele comete esse crime. Prisão ilegal, em outras palavras.



#### DESRESPEITO ÀS PRERROGATIVAS DO ADVOGADO (ART. 43):

Se um agente público **dificulta** ou **impede o trabalho do advogado**, violando os direitos de defesa, é crime na certa. O advogado tem o direito de defender seu cliente sem obstáculos.

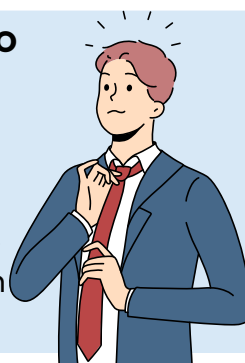

#### VIOLAÇÃO DE SIGILO FUNCIONAL (ART. 28):

Aqui, o crime é **revelar informações sigilosas**, obtidas por conta do cargo, sem uma boa justificativa. Se isso prejudica alguém ou traz algum benefício indevido para o servidor, pior ainda.



#### SUBMISSÃO DE PRESO A CONDIÇÕES DEGRADANTES (ART. 13, II):

Isso acontece quando o preso é **submetido a condições desumanas**, como falta de alimentação adequada, descaso com a saúde, ou situações que coloquem sua integridade física ou mental em risco.



DICA

DOS DIREITOS DO CONSUMIDOR

PROTEÇÃO À SAÚDE E SEGURANÇA



Quando você compra um produto ou contrata um serviço, o Código de Defesa do Consumidor (CDC) assegura que sua **saúde e segurança sejam protegidas**.

Veja o que o **CDC estabelece**:

**Produtos Seguros:**

Produtos e serviços no mercado **não podem trazer riscos para a sua saúde, exceto** aqueles que sejam **normais** ou **previsíveis** (por exemplo, facas ou produtos químicos).

MESMO NESSES CASOS, O FORNECEDOR DEVE TE **INFORMAR ADEQUADAMENTE** SOBRE ESSES RISCOS.

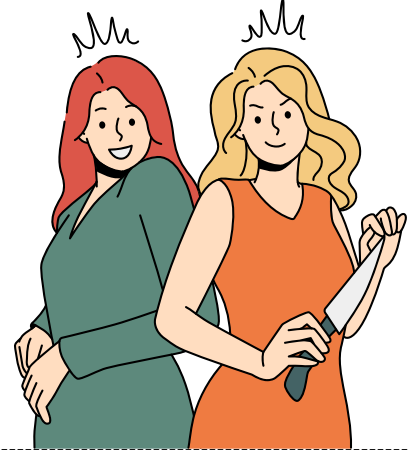

**Produtos Perigosos:**

Se um produto ou serviço for **potencialmente perigoso**, o fornecedor deve **alertar claramente** sobre isso para que você possa tomar as devidas precauções.



**Proibição de Produtos Perigosos:**

Um produto que o fornecedor sabe ser **altamente perigoso** não pode ser vendido.

CASO UM RISCO SEJA DESCOBERTO APÓS O PRODUTO ESTAR NO MERCADO, O FORNECEDOR DEVE **AVISAR IMEDIATAMENTE** AS AUTORIDADES E OS CONSUMIDORES ATRAVÉS DE ANÚNCIOS EM VEÍCULOS COMO RÁDIO, TV OU JORNAIS.

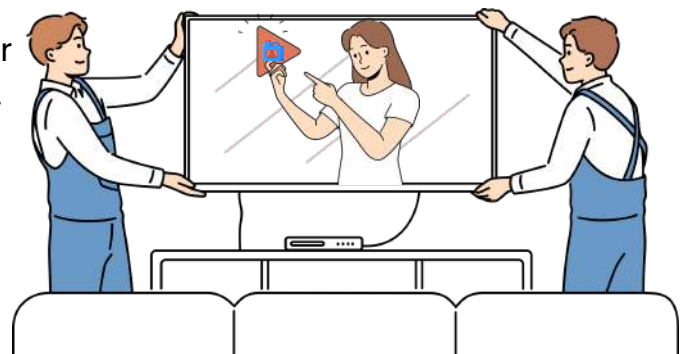

DICA

CRIMES DO ECA E COMPETÊNCIAS E RESPONSABILIDADES

CRIMES DO ECA  
Competências e Responsabilidades



O ECA define que a **proteção dos direitos das crianças e adolescentes** é um **dever coletivo**, ou seja, envolve **família, sociedade e Estado**. A família tem um papel primário, mas as responsabilidades são compartilhadas.

O ART. 4º DO ECA DIZ:

- A **prioridade absoluta** dos **direitos da criança** e do **adolescente** deve ser garantida.
- O **Estado**, a **sociedade** e a **família** devem assegurar:



O DIREITO À **SAÚDE**, À **EDUCAÇÃO**, AO **LAZER**, À **CULTURA** E À **CONVIVÊNCIA FAMILIAR**.

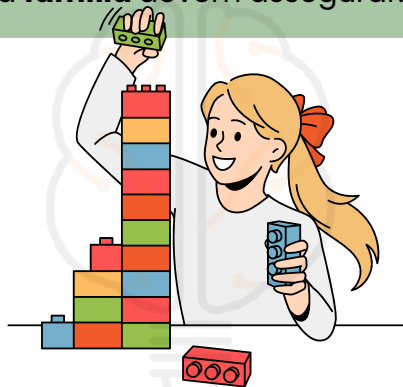

GARANTIR A **SOBREVIVÊNCIA** E O **DESENVOLVIMENTO SAUDÁVEL** DE CADA CRIANÇA E ADOLESCENTE.



A **PROTEÇÃO** CONTRA TODA **FORMA DE VIOLÊNCIA** E **EXPLORAÇÃO**.

Atuação do Ministério Público, Defensoria Pública e Judiciário na Garantia de Direitos

- Esses órgãos têm papel fundamental na proteção e garantia de direitos de crianças e adolescentes.



- **Ministério Público (art. 129, CF):** Atuam em defesa dos direitos da criança, podendo intervir judicialmente e denunciar qualquer violação de direitos.
- **Defensoria Pública (art. 134, CF):** Garantem o direito de defesa de crianças e adolescentes em situações de ameaça aos seus direitos.
- **Judiciário:** O Judiciário é responsável por decidir sobre casos que envolvem abusos, violência e violações dos direitos da criança, aplicando as medidas protetivas.



DICA

APLICAÇÃO DA LEI PROCESSUAL I



APLICAÇÃO DA LEI  
PROCESSUAL PENAL NO  
TEMPO

APLICAÇÃO DA LEI PROCESSUAL PENAL E SUAS MUDANÇAS

Ao contrário da lei penal no tempo, a lei processual deve ser aplicada imediatamente e com efeito imediato, conforme estabelece o artigo 2º do CPP.

É importante ressaltar que os atos praticados durante a vigência da lei processual penal anterior permanecerão válidos mesmo após a entrada em vigor da nova lei processual.

É importante lembrar que, como as normas penais processuais não criam crimes e penas, não há necessidade de esperar o prazo de vacância, já que, em geral, as mudanças processuais não afetam o direito material. Fique atento!

NORMA MISTA

Sempre que a lei tratar de questões de direito material e processual, como na Lei Anticrime, a norma mais favorável ao acusado deve prevalecer.

Lei Penal – material	Lei Processual Penal	Lei Mista – material e processual
Retroage em benefício do acusado	Aplica-se desde logo	Pode retroagir de forma benéfica
	Não invalida os atos já praticados	É uma exceção no CPP



## DICA DAS PROVAS VI

### ESPÉCIES DE PROVA I



Os principais tipos de provas admitidos pelo processo penal brasileiro são diversos e estão previstos na legislação processual penal.

- **DEPOIMENTO PESSOAL (CPP, ART. 342)**

é a **declaração de uma parte ou testemunha**, feita sob compromisso de dizer a verdade. Essa é **uma das principais provas do processo penal e pode ser prestada tanto na fase investigatória quanto na fase judicial**.



- **INTERROGATÓRIO (CPP, ART. 185)**

é a **declaração do acusado em juízo**. Essa é **uma das provas mais importantes do processo penal**, pois permite que o acusado exerça seu direito de defesa e esclareça os fatos que lhe são imputados.

- O interrogatório é um meio de defesa, não apenas de prova. Isso quer dizer que o réu não é obrigado a colaborar com a acusação, podendo optar por se calar sem que isso seja interpretado como confissão.

#### STF – HC 107.644/RS:

*"O silêncio do acusado não pode ser interpretado como confissão ou indício de culpabilidade, sob pena de violação ao direito constitucional à não autoincriminação.*

- **CONFISSÃO (CPP, ART. 197)**

é a **declaração do acusado admitindo a autoria do crime**. Essa é **uma prova muito valorizada no processo penal**, pois o acusado, ao assumir a autoria do crime, alivia o ônus probatório da acusação.



- **DOCUMENTOS (CPP, ART. 232)**

são os **papéis, escritos ou instrumentos que comprovam a existência de um fato ou de uma circunstância relevante para o processo**. Esses documentos são provas materiais e podem ser juntados pelas partes ou requisitados pelo juiz.

DICA

DA COMPETÊNCIA INTERNA I



# COMPETÊNCIA I

A competência do juiz é determinada no momento em que a **petição inicial é registrada** ou **distribuída**. Alterações posteriores no estado de fato ou de direito não influenciam essa competência, a menos que resultem na **supressão do órgão judiciário** ou **modifiquem a competência absoluta**.

- Se a **União** ou **suas entidades** intervenham em um processo tramitando em outro juízo, os autos devem ser remetidos ao **juízo federal competente**, com exceções para:



OS AUTOS **NÃO SERÃO TRANSFERIDOS** SE HOUVER UM **PEDIDO QUE SEJA DE COMPETÊNCIA DO JUÍZO ONDE A AÇÃO FOI INICIALMENTE PROPOSTA.**

Se não for admitida a cumulação de pedidos por falta de competência, o juiz **não examinará o mérito** dos pedidos em que haja interesse da União ou suas entidades.

O **juízo federal devolverá os autos ao juízo estadual** sem suscitar conflito se a entidade federal que motivou a remessa for **excluída do processo**.



DICA

DOS SUJEITOS DO PROCESSO I

PARTES E PROCURADORES



Qualquer pessoa que esteja no pleno exercício de seus direitos tem a **capacidade** de **atuar em juízo**, ou seja, pode participar de processos judiciais.

**PESSOAS INCAPAZES**, CONFORME DEFINIDO PELA LEI, DEVEM SER **REPRESENTADAS** OU **ASSISTIDAS** EM PROCESSOS JUDICIAIS POR SEUS **PAIS, TUTORES** OU **CURADORES**.

O juiz deve **nomear** um **curador especial** nas seguintes situações:



PARA O **INCAPAZ** QUE NÃO TENHA REPRESENTANTE LEGAL OU QUANDO HOUVER **CONFLITO DE INTERESSES** ENTRE O INCAPAZ E SEU REPRESENTANTE.



PARA O **RÉU PRESO REVEL** (AQUELE QUE NÃO COMPARECE AO PROCESSO) E PARA O **RÉU REVEL CITADO** POR **EDITAL** OU COM HORA CERTA, ATÉ QUE CONSTITUAM ADVOGADO.

A **DEFENSORIA PÚBLICA** SERÁ RESPONSÁVEL POR EXERCER A **CURATELA ESPECIAL**, CONFORME AS DISPOSIÇÕES LEGAIS.

Vejamos as situações em que **ambos os cônjuges** devem ser **citados** na ação:

- Ações sobre **direitos reais imobiliários**, exceto em separação absoluta de bens.
- Ações decorrentes de **fatos ou atos** que **envolvem ambos os cônjuges**.
- Ações baseadas em **dívidas contraídas** por um **cônjuge** em benefício da família.
- Ações que tratem do **reconhecimento, constituição** ou **extinção** de **ônus sobre imóvel** de um ou ambos os cônjuges.



NAS **AÇÕES POSSESSÓRIAS**, A PARTICIPAÇÃO DO CÔNJUGE É NECESSÁRIA APENAS QUANDO HÁ **COMPOSSE** (POSSE CONJUNTA) OU ATO PRATICADO POR AMBOS.

DICA

PRESCRIÇÃO E DECADÊNCIA I



PRESCRIÇÃO I

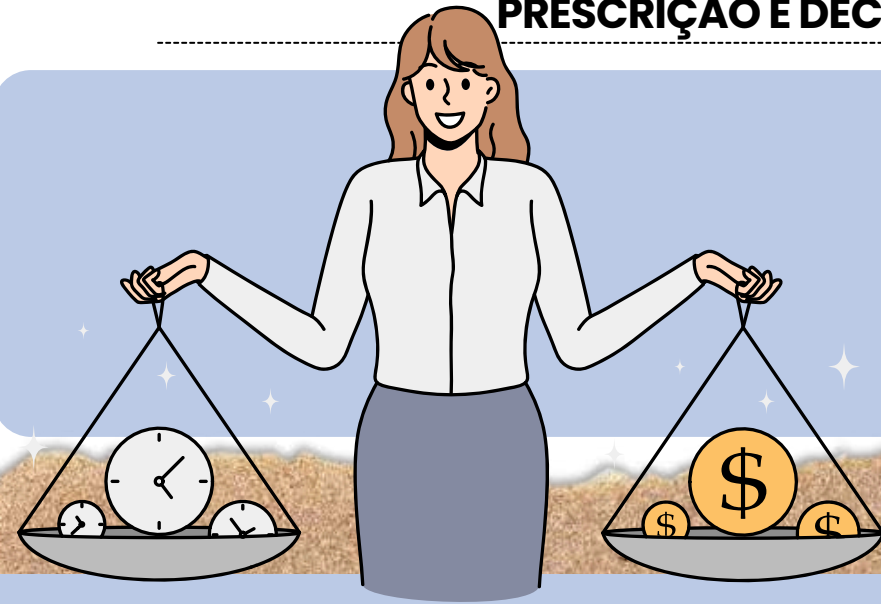

A prescrição é reconhecida como a **perda do direito de buscar reparação** por um **dano causado**, devido à inatividade do titular desse direito durante o **prazo** estabelecido pela legislação

OS PRAZOS PRESCRICIONAIS SÃO DETERMINADOS POR LEI E NÃO PODEM SER ALTERADOS PELA VONTADE DAS PARTES ENVOLVIDAS, CONFORME PRECONIZA O ARTIGO 192 DO CÓDIGO CIVIL.



A prescrição, uma vez iniciada contra uma pessoa, **continua a transcorrer** mesmo após sua **morte**, em prejuízo de seus herdeiros ou sucessores, conforme estipulado no artigo 196 do Código Civil.

A prescrição implica na **perda da capacidade de exercer uma pretensão**, porém **não extingue o direito em si**.

- Nesse sentido, uma **dívida prescrita** permanece como uma **obrigação válida**, porém o **credor não tem mais o direito de exigir seu pagamento**, uma vez que a pretensão foi afetada pela prescrição.
- É importante ressaltar que a **prescrição** se aplica especificamente a **direitos subjetivos no sentido estrito**, onde há uma relação de **titularidade** entre uma **pessoa** e um **bem jurídico**.



Conforme previsto nos artigos 205 e 206 do Código Civil, a **prescrição** ocorre em **diferentes prazos**, dependendo das **circunstâncias**, vejamos:

PRAZOS PRESCRICIONAIS

PREVISÃO - ARTS. 205 E 206, CC (EXCEÇÃO: ART. 1.003, CC)

ART. 205 - PRAZO COMUM

10 ANOS

ART. 206 - PRAZOS ESPECIFICOS

DE 1 A 5 ANOS

DICA

CONTRATOS V

COMPRA E VENDA  
DISPOSIÇÕES GERAIS I

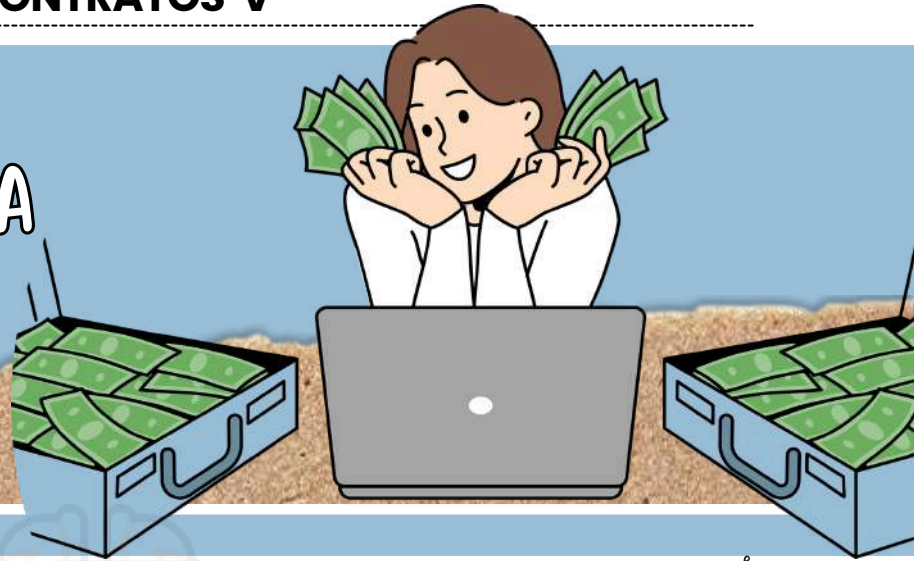

Art. 481, CC.

Pelo contrato de compra e venda, um dos contratantes se obriga a transferir o domínio de certa coisa, e o outro, a pagar-lhe certo preço em dinheiro

O que isso **significa**?

Uma parte (vendedor) se compromete a **transferir a propriedade de um bem** para outra **parte** (comprador), que, em troca, **paga um preço acordado** em dinheiro.

O CONTRATO DE COMPRA E VENDA É **CONSIDERADO VÁLIDO E OBRIGATÓRIO** ASSIM QUE HÁ **ACORDO** SOBRE O **BEM** E O **PREÇO**.

- O objeto pode ser um **bem existente** ou um **bem futuro**. Se o bem futuro não existir, o contrato é **anulado**, a menos que seja um **contrato aleatório**, onde o risco da não existência do bem é **assumido pelas partes**.
- O vendedor **garante** que o **bem vendido** terá as mesmas **qualidades** da **amostra** ou **protótipo** mostrado. Em caso de contradição, prevalece o que foi demonstrado pela amostra.

AS PARTES PODEM **FIXAR** O **PREÇO** COM BASE EM **ÍNDICES** OU **PARÂMETROS** QUE POSSAM SER OBJETIVAMENTE DETERMINADOS.

Se não há preço **fixado** ou **critérios** para sua determinação, o preço será o **corrente** nas **vendas habituais** do vendedor.

SE HOUVER **DIVERGÊNCIA**, PREVALECE O **PREÇO MÉDIO**.

O contrato é **nulo** se o **preço** é deixado à **discrição exclusiva** de uma das partes.

As **despesas** de escritura e registro são do **comprador**, e as despesas de entrega (tradição) são do **vendedor**, salvo acordo em contrário.

O **VENDEDOR SÓ DEVE ENTREGAR O BEM APÓS RECEBER O PAGAMENTO, SE A VENDA NÃO FOR A CRÉDITO.**



# CHEGAMOS AO FIM



Parabéns, você acaba de conhecer a nossa amostra para o concurso do **MP/AL!**

Esperamos que esta breve demonstração tenha despertado seu interesse e mostrado como nosso material pode ajudá-lo a **conquistar sua** tão sonhada **aprovação.**

Se você deseja se **destacar** frente à concorrência, você precisa **estudar** com o **material do Memoriza.ai**

Agora é com você: **quer ser aprovado** e tomar **posse** no concurso ainda em 2026?

Então...

→ [clique aqui para conhecer o material completo](#)



Professor  
**Carlos Fagundes**  
Sócio Fundador do MA

**Obstáculo** é aquilo que você vê quando tira os olhos do seu **propósito.**

→ [Acesse nosso Instagram](#)