

AMOSTRA

Universidade Federal de Santa Catarina

UFSC

Assistente em Administração



memoriza.ai



FALA, FUTURO APROVADO NO CONCURSO DA UFSC!

Seja muito bem - vindo!

VOCÊ ACABA DE BAIXAR A AMOSTRA DO MEMORIZA.AÍ PARA ESTE CONCURSO.

O **Memoriza.aí** é um material que contém **dicas estratégicas** dos assuntos que certamente vão cair na sua prova!

Nossa equipe pedagógica realizou uma **análise** de **mais de 50000 questões** de **concursos anteriores** e identificou os **assuntos chave** que sempre se repetem nas últimas provas.

Por meio dessa **análise** das questões da **banca** e do **concurso** desenvolvemos um **material específico** com **dicas ilustradas** e **gatilhos emocionais** para melhorar sua memorização, de modo que você poderá focar exatamente nos assuntos que serão cobrados na sua prova.

Veja no gráfico abaixo uma breve demonstração dos **temas mais frequentes** das **provas** identificados pela nossa equipe pedagógica:

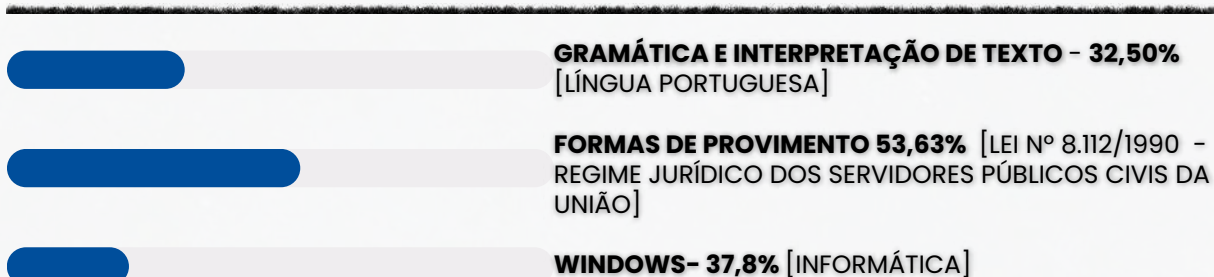

É como se a gente fizesse todo **trabalho duro** por você e te entregasse o que você precisa. Com isso, **você ganha muito tempo!**

Veja só o depoimento de um de nossos alunos que foi **APROVADO** recentemente no concurso:



Oiii! Boa tarde!

Ana Luiza



Pensei mto antes de vir aqui, mas sei que feedbacks são importantes, e eu não podia deixar de agradecer pelo material. Ano passado comprei o material da EBSE RH de vocês, e fui aprovada em segundo lugar, no HUNIFAP.

Foi o único material que estudei, e por ser de fácil linguagem e bem gráfico (eu sou muuuuito visual), deu mto bom pra mim!

Parabéns pelo trabalho!!



Caso tenha qualquer dúvida, você pode entrar em contato conosco enviando seus questionamentos para o suporte:



contato@memorizaai.com.br

OU



[clique aqui](#) para acionar nosso time via **whatsapp**.

QUER SER O PRÓXIMO APROVADO?

[clique aqui e saiba como](#)

ENÃO PARA POR AÍ...

Você ainda terá acesso a bônus exclusivos - quer ver?

Além do material base para o seu estudo, você terá acesso a **4 bônus exclusivos** que vão **potencializar** o seu **progresso** nos **estudos**. Veja abaixo os bônus:



BÔNUS 1: DO ZERO À APROVAÇÃO

UM MATERIAL QUE ENSINA A ORGANIZAR SUA JORNADA DE ESTUDO, DO COMEÇO AO FIM, DESDE A DECISÃO DE QUAL CARGO ESCOLHER ATÉ COMO ORGANIZAR SEUS ESTUDOS, CRONOGRAMAS E ESCOLHER AS FERRAMENTAS DE ESTUDO QUE VOCÊ UTILIZARÁ.



BÔNUS 2: GESTÃO DO TEMPO

O CONTEÚDO SERÁ MINISTRADO POR PÚBLIO ALVES, APROVADO NO TJ-SP, E SERÁ DISPONIBILIZADO EM VÍDEO AULAS, JUNTAMENTE COM MATERIAL DE APOIO E UMA PLANILHA MODELO PARA AJUDAR NA ORGANIZAÇÃO DA SUA ROTINA, AUMENTANDO EM ATÉ 10 VEZES A SUA PRODUTIVIDADE NOS ESTUDOS.



BÔNUS 3: COMO HACKEAR O EDITAL

SE VOCÊ TEM DIFICULDADE EM ENCONTRAR AS PRINCIPAIS INFORMAÇÕES E ANALISAR OS TÓPICOS MAIS COBRADOS DE UM EDITAL, APRENDERÁ TUDO ISSO NA PRÁTICA, DESVENDANDO TUDO O QUE PRECISA PARA EXTRAIR TODOS OS CÓDIGOS DE EDITAL.



BÔNUS 4: CRONOGRAMA 30 DIAS

ESTE CRONOGRAMA OFERECE UMA ESTRUTURA CLARA E PRÁTICA PARA OS 30 DIAS QUE ANTECEDEM SUA PROVA, PERMITINDO UMA ABORDAGEM ORGANIZADA E EFICIENTE DO ESTUDO. AO DIVIDIR O CONTEÚDO EM PARTES MANEJÁVEIS E DISTRIBUIR AS ATIVIDADES AO LONGO DO PERÍODO, VOCÊ PODERÁ FOCAR EM CADA TÓPICO COM MAIS PROFUNDIDADE E EVITAR A SOBRECARGA DE INFORMAÇÕES.





ESSES BÔNUS SÃO POR TEMPO LIMITADO!

[clique aqui para saber mais!](#)

CONTEÚDO PROGRAMÁTICO

Abordamos **todas as disciplinas exigidas** do edital

NO MATERIAL COMPLETO VOCÊ TERÁ ACESSO AS DISCIPLINAS DE:

-  Língua Portuguesa
-  Noções de Informática
-  Noções de Sustentabilidade
-  Noções de Raciocínio Lógico
-  Conhecimento Específico

VEJA ABAIXO A AMOSTRA COM O FORMATO DO MATERIAL QUE VOCÊ PODE TER ACESSO PARA AUMENTAR SUA PONTUAÇÃO NESSA RETA FINAL!

→ clique aqui para conhecer o material completo

ASSISTENTE EM ADMINISTRAÇÃO

memesize.ai

DICA

DICAS PARA ACERTAR A ACENTUAÇÃO

1 - COMPREENDA A FUNÇÃO DE CADA ACENTO

- agudo (´) — indica a tônica da sílaba com **som aberto**.

Exemplo: pé, forró;

- circunflexo (^) — indica a tônica da sílaba com **som fechado**.

Exemplo: vovô, crochê. Também é usado para **indicar o plural** de alguns verbos na 3ª pessoa. Exemplo: (ele) tem, (eles) têm;

- grave (`) — no Português, é usado apenas para **indicar a crase**.

Exemplo: ir à escola;

- til (~) — indica a **nasalização de uma vogal**, geralmente em ditongos nasais.

Exemplo: mãe, irmão, eleições.

2 -QUAIS SÃO AS DIFERENÇAS ENTRE ACENTUAÇÃO TÔNICA E ACENTUAÇÃO GRÁFICA?

Acentuação tônica: refere-se à **pronúncia da palavra**. A sílaba com **acento tônico** é aquela com **pronúncia mais forte e enfática**.

Acentuação gráfica: refere-se aos sinais de acentuação usados na **escrita** para **indicar o acento tônico**. Trata-se **especificamente** do **acento agudo** (para indicar ênfase com sons abertos) e do **acento circunflexo** (para indicar ênfase com sons fechados).

Observe as seguintes palavras e note a diferença entre elas:



s**ab**ia – viv**i**do – vit**i**ma

sábia – **ví**vido – **vít**ima

Perceba que o **acento tônico** nas **palavras da primeira linha** recai sobre a **penúltima sílaba** e que **não há acento gráfico** nessas palavras. Já na **segunda linha**, o **acento tônico** recai sobre a **antepenúltima sílaba**, havendo **acento gráfico** nelas para **indicar essa sílaba tônica**.

DICA

COLOCAÇÃO PRONOMINAL III



Quando o verbo inicia a oração ou está no imperativo afirmativo, o pronome oblíquo deve vir depois dele.

ÊNCLISE

A ênclise ocorre quando o pronome oblíquo fica ao final do verbo, ligando-se a ele com hífen. A ênclise acontece quando não há justificativa nem para a próclise, nem para a mesóclise. Portanto, nas seguintes condições:

- ✓ Não houver palavras atraindo o pronome para antes do verbo; e
- ✓ O verbo não estiver conjugado no tempo futuro do modo indicativo.

Veja o seguinte caso:

Apresentou-se ao novo chefe.

Nessa frase, não há palavras atrativas antes do verbo, que também não está conjugado no tempo futuro do modo indicativo. Por isso, o uso de ênclise é aceito.

→ EXEMPLOS DE ÊNCLISE

- **Preparávamo-nos** para a viagem quando choveu.
- **Expresse-se** sem medo na reunião.
- É fundamental **organizarmo-nos** antes de o evento começar.
- A equipe **dedica-se** sempre ao trabalho com entusiasmo.
- Minha irmã **formou-se** em medicina no ano passado.

→ Ênclise em locuções verbais

O pronome pode aparecer após o primeiro verbo (verbo auxiliar) ou após o segundo verbo (verbo principal).

Verbo auxiliar + pronome oblíquo + verbo principal
Devem-nos informar sobre o resultado em breve.

Verbo auxiliar + verbo principal + pronome oblíquo
Devem informar-nos sobre o resultado em breve.

DICA

FIGURAS DE LINGUAGEM V



ANTÍTESE

o que é isso?



A antítese é uma figura de linguagem que envolve a apresentação de dois termos ou ideias opostas ou contrastantes em uma mesma frase ou expressão, geralmente com o objetivo de enfatizar a diferença entre eles.



A antítese é frequentemente usada para criar impacto, destacar contradições ou criar um efeito poético. Ela ajuda a chamar a atenção do leitor para a dualidade ou contraposição de conceitos, tornando o discurso mais expressivo e persuasivo.

Exemplos de antítese:

- "O bem e o mal."
- "A liberdade da prisão."
- "A beleza da juventude e a sabedoria da idade."
- "A luz do dia e a escuridão da noite."
- "Ele é meu inimigo mais próximo."

DICA

CONCORDÂNCIA VERBAL XIV

CONCORDÂNCIA COM SUJEITO COMPOSTO POR DIFERENTES PESSOAS GRAMATICAIS



A concordância com sujeito composto depende das pessoas gramaticais presentes (1ª, 2ª e 3ª) e segue uma **hierarquia de prevalência**.



SUJEITO COMPOSTO – MESMA PESSOA GRAMATICAL

Quando o sujeito composto tem **vários núcleos**, mas **todos na mesma pessoa gramatical**, o verbo **concorda com essa pessoa**.

- **Exemplo:** *Maria, João e Pedro estão felizes.* (todos na 3ª pessoa → verbo no plural).

SUJEITO COMPOSTO – PESSOAS DIFERENTES (HIERARQUIA)

Quando o sujeito reúne pessoas de **diferentes pessoas gramaticais**, aplica-se a hierarquia:

1ª pessoa prevalece sobre todas

- **Exemplo:** *Eu e eles precisamos resolver isso.* (vira "nós").

2ª pessoa prevalece sobre 3ª pessoa

- **Exemplo:** *Tu e eles precisais resolver isso.* (português formal → "vós").
- **Uso atual no Brasil:** *Você e eles precisam resolver isso.*

3ª pessoa só se mantém se não houver 1ª nem 2ª.

- **Exemplo:** *João e Maria viajaram cedo.*



Aviso

Em alguns contextos, pode-se usar o **"se"** apassivador para evitar a **oscilação entre pessoas diferentes**.

- **Exemplo:** *Precisa-se de mim, de você e dele para resolver o problema.*

- **Mesma pessoa gramatical** → verbo concorda com ela no plural.
- **Pessoas diferentes** → segue a hierarquia: 1ª > 2ª > 3ª.
- O **"se"** pode ser usado para neutralizar a escolha.

DICA

PONTO E VÍRGULA (;) I

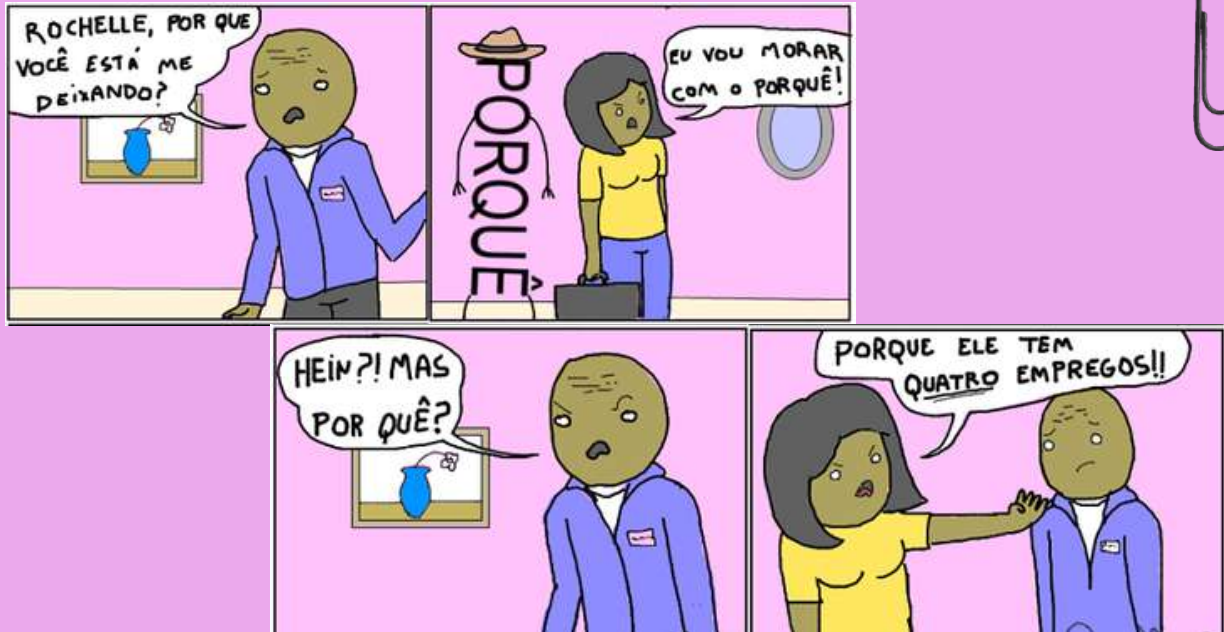

O **ponto-e-vírgula** não teria a menor chance com a Rochelle; **ninguém sabe como empregá-lo!** 🤪

e então, como utilizamos?

SEPARAR ITENS EM UMA LISTA

O ponto e vírgula pode ser usado para **separar itens em uma lista quando esses itens já contêm vírgulas internas**. Isso ajuda a evitar a confusão entre as vírgulas usadas dentro dos itens da lista e as vírgulas que separam os próprios itens.

Por exemplo:

Na reunião, discutimos a agenda, que incluiu os seguintes tópicos: orçamento, planejamento estratégico; metas de vendas, marketing; e contratações.

faça anotações aqui!

DICA

MATEMÁTICA BÁSICA I

A porcentagem é uma maneira comum de expressar uma proporção ou fração em relação a 100.

O símbolo de porcentagem (%) é usado para representar uma quantidade como uma fração de 100. Por exemplo, 25% significa "25 em cada 100."

PORCENTAGEM

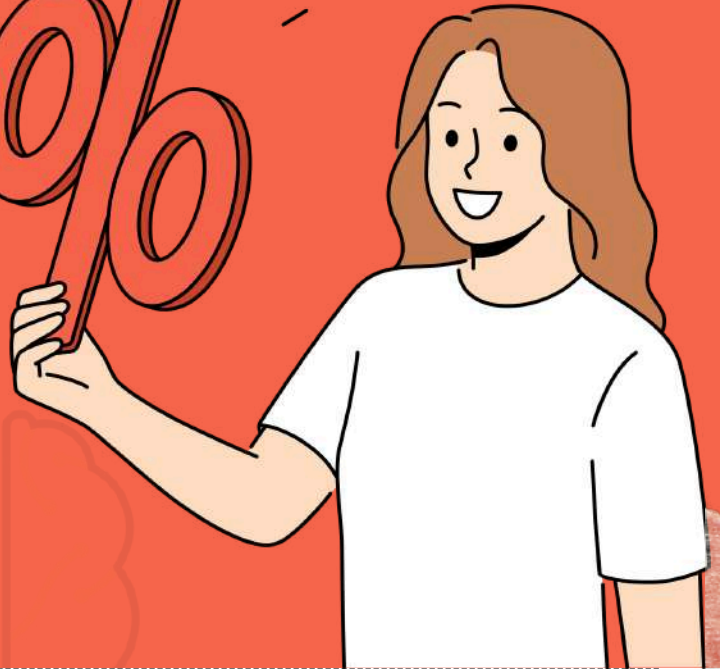

LEMBRE-SE!

50% é a metade de qualquer valor!

TAXA PERCENTUAL

1/100 = 0,01 = 1% 23/100 = 0,23 = 23% 25/100 = 0,25 = 25%

COMO FAZEMOS ESSE CÁLCULO?

32% DE 200 = 32/100 . 200 -> 6400 / 100 = 64

PORCENTAGEM DE AUMENTO E DESCONTO

Aumento 20% de R\$ 500,00

500 = 100%
100% + 20% = 120% = 1,2
1,2 X 500 = R\$ 600,00



Desconto 20% de R\$ 500,00

500 = 100%
100% - 20% = 80% = 0,8
0,8 X 500 = R\$ 400,00

DICA

MATEMÁTICA BÁSICA IV

Na regra de três composta inversa, **algumas grandezas são diretamente proporcionais, enquanto outras são inversamente proporcionais**. Isso significa que, **à medida que uma aumenta, a outra diminui**, e vice-versa.

REGRA DE TRÊS COMPOSTA INVERSA

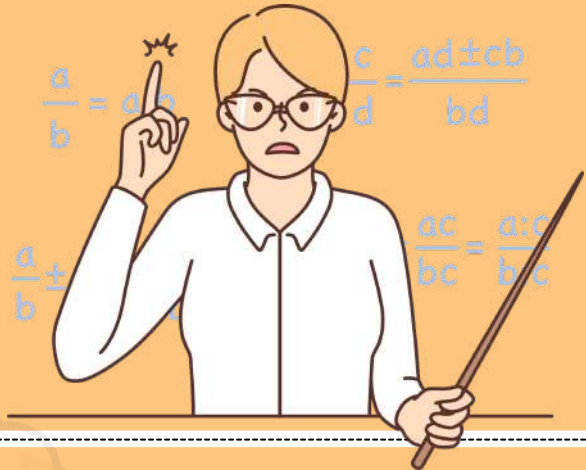

Julgue o item que se segue, relativo a proporcionalidade, porcentagem e juros.

Considere que uma creche com 250 crianças tenha um estoque de alimentos suficiente para fornecer 4 refeições por dia para cada criança durante 18 dias. Nesse caso, se o número de crianças aumentar para 300 e a quantidade de refeições for reduzida para 3 por dia, então o mesmo estoque de alimentos durará 20 dias.

Gabarito: Certo

COMO FAZEMOS ESSE CÁLCULO?

1 Passo 1 – Calcular o consumo total do estoque original

Temos:

- 250 crianças
- 4 refeições por dia
- 18 dias

O consumo total (em “refeições”) será: $250 \times 4 \times 18$

Vamos calcular:

$$1.250 \times 4 = 1.000$$

$$2.1.000 \times 18 = 18.000$$

- O estoque disponível é equivalente a 18.000 refeições.

2 Passo 2 – Verificar quantos dias duraria para 300 crianças consumindo 3 refeições/dia

Nova situação:

- 300 crianças
- 3 refeições por dia
- duração = x dias

O consumo diário será: $300 \times 3 = 900$ refeições por dia

Agora usamos o estoque total: $\frac{18.000}{900} = 20$

- O estoque duraria **20 dias**.

DICA

MEDIDAS DE TENDÊNCIA CENTRAL (MEDIDAS DESCRITIVAS)

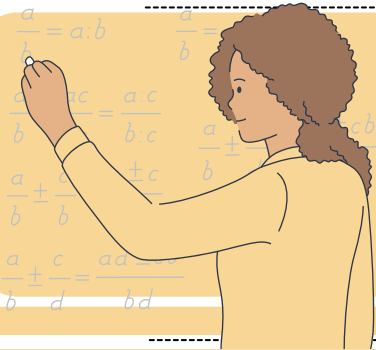

MEDIANA
o que é isso?

Dado um conjunto numérico, conhecemos como mediana o **valor que ocupa a posição central dos valores** quando organizamos esses dados em ordem. Para encontrar a mediana, é possível listar os termos em ordem crescente ou decrescente e encontrar o termo que ocupa a posição central.

✓ PARA ISSO, PODEMOS DISTINGUIR DOIS CASOS: QUANDO HÁ UMA **QUANTIDADE ÍMPAR** DE ELEMENTOS NO CONJUNTO E QUANDO HÁ UMA **QUANTIDADE PAR** DE ELEMENTOS NO CONJUNTO.

1º CASO — QUANTIDADE ÍMPAR DE ELEMENTOS

A altura dos professores da área de ciências da natureza de uma escola foi listada a seguir:

$$A = \{1,79 \text{ m}; 1,72 \text{ m}; 1,63 \text{ m}; 1,82 \text{ m}; 1,65 \text{ m}; 1,75 \text{ m}; 1,80 \text{ m}\}$$

Para encontrar a mediana, é essencial que o primeiro passo seja colocar os dados em ordem **crescente** ou **decrescente**.

$$A = \{1,63; 1,65; 1,72; 1,75; 1,79; 1,80; 1,82\}$$

Note que há **sete elementos** no conjunto. Como há uma quantidade **ímpar** de elementos, a mediana será o termo que está exatamente na **metade** da lista.

- Para encontrar o termo central, primeiro encontramos a posição desse termo, dividindo a quantidade de termos por 2, e arredondamos o resultado para o próximo número inteiro, que será a posição do termo central.

Como há 7 elementos, sabemos que $7 : 2 = 3,5$. Sempre vamos arredondar para o termo posterior, então a mediana desse conjunto é o **4º termo do conjunto**.

Agora analisaremos o conjunto:

$$A = \{1,63; 1,65; 1,72; \mathbf{1,75}; 1,79; 1,80; 1,82\} \longrightarrow \text{PORTANTO, A MEDIANA É } \mathbf{1,75 \text{ M.}}$$

2º CASO — QUANTIDADE PAR DE ELEMENTOS

Quando a quantidade de elementos do conjunto é **par**, é necessário calcular a **média** entre os **dois termos** que se encontram no **meio do conjunto em ordem**.

Exemplo:

$$B = \{1, 2, 2, 3, 6, 10, 15, 16, 16, 20\}$$



Ao realizar a contagem da quantidade de termos, há 10 termos. Então, temos que $10 : 2 = 5$, logo os termos centrais são o 5º e o 6º termo.

- O 5º termo da sequência é 6.
- O 6º termo da sequência é 10.

A mediana é a soma desses números dividida por 2, ou seja, $(10 + 6) : 2 = 16 : 2 = 8$.

LOGO, A MEDIANA DESSE CONJUNTO É **8**.

DICA

DESENVOLVIMENTO SUSTENTÁVEL

PRINCÍPIOS DO DESENVOLVIMENTO SUSTENTÁVEL

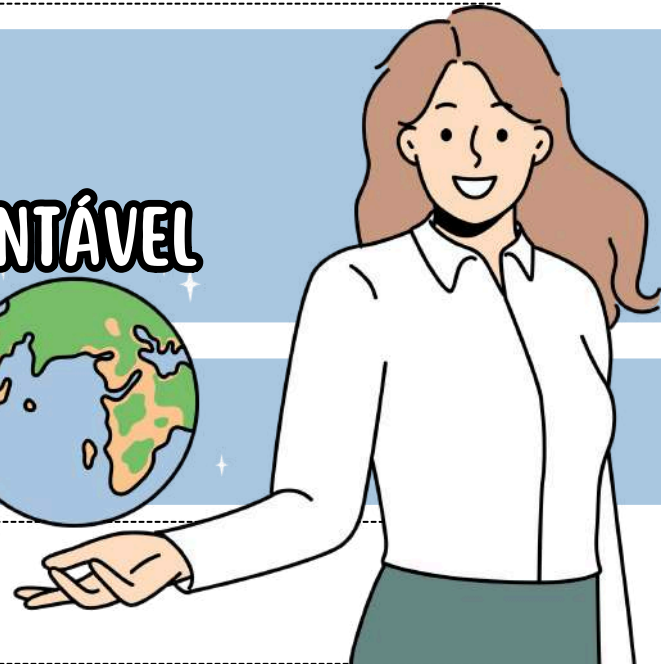

→ O conceito de **Desenvolvimento Sustentável**, introduzido pelo Relatório Brundtland, também conhecido como "**Nosso Futuro Comum**", visa **equilibrar** as necessidades **atuais** e **futuras** da sociedade, considerando a **preservação dos recursos naturais** e a **proteção do meio ambiente** para as próximas gerações.

→ Em essência, o desenvolvimento sustentável envolve **satisfazer** as **necessidades atuais** sem **comprometer** a **capacidade** de atender às demandas das gerações futuras. Esse relatório foi divulgado em 1987 pela Comissão Mundial sobre Meio Ambiente e Desenvolvimento das Nações Unidas, liderada por Gro Harlem Brundtland.

Os **princípios do desenvolvimento sustentável** abrangem:

• **Desenvolvimento Econômico Sustentável:** Este princípio visa **promover o crescimento econômico que seja equitativo** e que não comprometa os recursos naturais para as gerações futuras. Isso envolve a busca por modelos econômicos que sejam eficientes em termos de recursos e que promovam a inclusão social e a distribuição justa de oportunidades econômicas.

• **Desenvolvimento Social Sustentável:** Esse princípio enfoca a **importância de promover a equidade social**, garantindo que todas as pessoas tenham acesso a condições de vida dignas, incluindo educação, saúde, moradia e emprego. Isso também implica o respeito aos direitos humanos, a promoção da diversidade cultural e a criação de comunidades inclusivas e coesas.

• **Conservação Ambiental:** Este princípio reconhece a importância de **proteger e preservar os recursos naturais e os ecossistemas do planeta**. Isso inclui a conservação da biodiversidade, a proteção dos habitats naturais, a gestão sustentável dos recursos naturais (como água, solo e ar) e a mitigação das mudanças climáticas e outros impactos ambientais negativos resultantes das atividades humanas.

DICA

AGENDA 2030 DA ONU

OBJETIVOS DE DESENVOLVIMENTO SUSTENTÁVEL - ODS



➔ Em setembro de 2015, os Objetivos de Desenvolvimento Sustentável (ODS) foram lançados, com a participação de **193 países membros da Organização das Nações Unidas (ONU)**.

➔ Estes 17 objetivos abordam a **erradicação da pobreza, a luta contra desigualdades e injustiças, e a mitigação das mudanças climáticas**.

- Até **2030**, espera-se que **todos os países do mundo se comprometam com esses objetivos e trabalhem em conjunto**, seja por meio do Estado ou da sociedade civil, para alcançar as **metas estabelecidas durante a Cúpula de Desenvolvimento Sustentável** em Nova Iorque, nos Estados Unidos.
- Cada parte envolvida **terá papéis e responsabilidades definidos**. Os ODS incluem Educação de Qualidade, Erradicação da Pobreza, Água Potável e Saneamento, Saúde e Bem-estar, Igualdade de Gênero, entre outros.

Para **alcançar esses objetivos**, foram estabelecidas **169 metas** e mais de **300 indicadores**, todos **avaliados e aprovados** pela **ONU**.



DICA

LEI N.º 12.305/2010



POLÍTICA NACIONAL DE RESÍDUOS SÓLIDOS

As Políticas de Resíduos Sólidos dos Estados, do Distrito Federal e dos Municípios devem ser compatíveis com as diretrizes da PNRS, garantindo uma abordagem **integrada** e **harmoniosa** na gestão dos resíduos em todo o território nacional.

A **responsabilidade** pelo **gerenciamento dos resíduos** também recai sobre o **gerador**, que deve adotar práticas adequadas conforme estabelecido na lei.

São proibidas as seguintes formas de destinação ou disposição final de resíduos sólidos ou rejeitos:



LANÇAMENTO EM PRAIAS, MAR OU OUTROS CORPOS HÍDRICOS;

QUEIMA A CÉU ABERTO OU EM RECIPIENTES, INSTALAÇÕES E EQUIPAMENTOS NÃO LICENCIADOS



LANÇAMENTO IN NATURA A CÉU ABERTO - EXCETO RESÍDUOS DE MINERAÇÃO

OUTRAS FORMAS VEDADAS PELO PODER PÚBLICO

Quando decretada **emergência sanitária**, a queima de resíduos a céu aberto pode ser **realizada**, desde que **autorizada** e acompanhada pelos órgãos competentes do Sisnama, do SNVS e, quando couber, do Suasa

É **PROIBIDA A IMPORTAÇÃO DE RESÍDUOS SÓLIDOS PERIGOSOS E REJEITOS**, BEM COMO DE RESÍDUOS SÓLIDOS CUJAS CARACTERÍSTICAS CAUSEM DANO AO MEIO AMBIENTE, À SAÚDE PÚBLICA E ANIMAL E À SANIDADE VEGETAL, AINDA QUE PARA TRATAMENTO, REFORMA, REUSO, REUTILIZAÇÃO OU RECUPERAÇÃO.



DICA

SISTEMA OPERACIONAL WINDOWS

ARQUIVOS



PRINCIPAIS TIPOS DE ARQUIVOS E EXTENSÕES

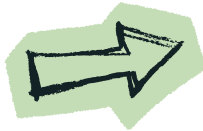

Categoria	Descrição	Extensões
Texto e Documentos	Arquivos de escrita e edição	.txt .docx .odt .pdf
Planilhas e Dados	Dados numéricos e tabelas	.xls .xlsx .csv
Imagens	Fotos e gráficos	.jpg .png .gif .bmp
Áudio	Sons e músicas	.mp3 .wav .aac
Programas e Executáveis	Filmes e gravações	.exe .msi .bat
Compactados	Agrupamento de arquivos	.zip .rar .7z

Dica prática:

Para exibir extensões ocultas no Windows →

➔ Explorador de Arquivos → Exibir → Mostrar → Extensões de nomes de arquivos.

Exemplo prático



Você recebe um arquivo chamado "musica.mp3".



➔ Pela extensão .mp3, o Windows sabe que é um **arquivo de áudio** e o abre automaticamente com o **reprodutor de mídia**.



Se fosse "musica.txt", seria aberto no Bloco de Notas.



Exemplo prático

Você baixa um arquivo chamado "planilha" (sem extensão).

➔ O ícone é uma **folha em branco**, e ao clicar, o Windows pergunta com qual programa abrir.

Se você renomear para "planilha.xls", o ícone muda automaticamente e o arquivo passa a abrir no leitor de planilha(excel).

XLS



ERROR

DICA NAVEGADORES



PRINCIPAIS NAVEGADORES

Um navegador web (ou web browser) é um software que permite **acessar, visualizar e interagir** com **informações da internet**.

Ele funciona como uma **ponte entre o usuário e a web**, interpretando os **códigos** (HTML, CSS, JavaScript) e transformando-os em **páginas visuais e interativas**.

⚙️ FUNÇÃO PRINCIPAL

- Interpretar códigos de páginas (HTML, CSS, JS).
- Exibir sites, imagens, vídeos e outros conteúdos.
- Permitir navegação entre páginas por meio de links (hiperlinks).
- Oferecer recursos como favoritos, histórico, abas e segurança.

🌐 O navegador atua como interface gráfica da internet – sem ele, o usuário não conseguiria acessar a Web.



COMO FUNCIONA A NAVEGAÇÃO

- O usuário digita um endereço (URL).
- O navegador envia uma requisição ao servidor do site.
- O servidor responde com os arquivos da página (HTML, CSS, JS).
- O navegador renderiza esses códigos → exibe o conteúdo visual.

Assim, tudo o que vemos – texto, imagem ou vídeo – é resultado dessa tradução automática feita pelo navegador.



Google Chrome
Rápido, seguro e com sincronização via conta Google.



Mozilla Firefox
Código aberto e foco em privacidade.



Microsoft Edge
Baseado no Chromium, integrado ao Windows.



Safari
Otimizado para dispositivos iOS e macOS



Opera
Leve, com VPN gratuita e modo economia de dados.

DICA
WORD V

IMPRESSÃO

conteúdo favorito de bancas!

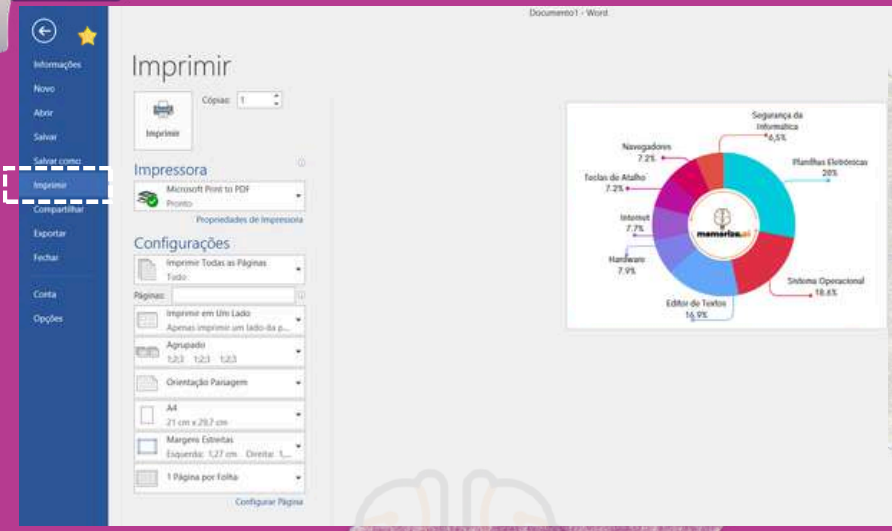
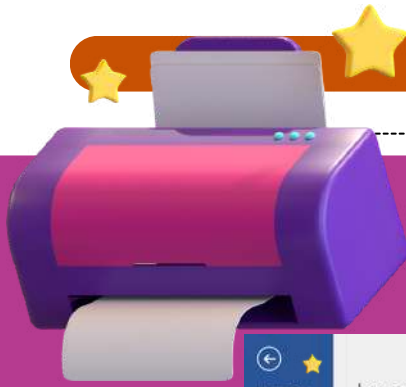

A funcionalidade de impressão em um processador de texto, como o Word, disponibiliza diversas **opções para personalizar a formatação da saída impressa** de um documento.

A capacidade de **definir intervalos de páginas específicos ou páginas separadas** é uma característica muito útil ao imprimir documentos extensos ou quando você precisa de uma saída específica.



Intervalos de Páginas com Hífen (-): Usar o sinal de hífen (-) é uma maneira conveniente de **indicar um intervalo contínuo de páginas**.

- Por exemplo, "2-7" significa que você deseja imprimir as páginas de 2 a 7 do documento.



Páginas Separadas com Ponto-e-Vírgula (;): O ponto-e-vírgula (;) é usado como um **separador para indicar páginas separadas**.

- Por exemplo, "30-35;42" indica que você deseja imprimir as páginas 30 a 35 e a página 42. É uma maneira eficaz de selecionar páginas não contíguas.



Páginas Separadas com Vírgula (,): Embora a vírgula (,) pode ser usada como um separador em alguns contextos, em termos de seleção de páginas para impressão, o uso mais comum é o do ponto-e-vírgula (;).

DICA

ATRIBUTOS

Os atributos do ato administrativo são características essenciais que **definem a natureza e os efeitos jurídicos** desses atos.

4

Existem **quatro atributos principais** que são geralmente atribuídos aos atos administrativos:

Presunção de Legitimidade

Esse atributo estabelece que os atos administrativos são considerados válidos e legais até que se prove o contrário. Isso significa que, quando um ato é emitido por uma autoridade competente, ele é presumido como correto e em conformidade com a lei, e cabe àqueles que contestam sua validade demonstrar o contrário.

Autoexecutoriedade

Alguns atos administrativos possuem o atributo da autoexecutoriedade, o que significa que a administração pública pode executar diretamente as medidas neles estabelecidas, sem a necessidade de autorização judicial prévia. Isso é frequentemente visto em multas de trânsito, embargos administrativos, entre outros.

Tipicidade

Esse atributo refere-se ao fato de que os atos administrativos são regidos por regras e padrões estabelecidos na legislação ou regulamentação. Eles devem se enquadrar em categorias específicas e seguir critérios predefinidos para serem considerados válidos.

Imperatividade

A imperatividade se refere à força coercitiva dos atos administrativos. Eles têm o poder de impor obrigações, restrições ou determinações aos destinatários, que são legalmente obrigados a cumprir as disposições do ato.

mnemônico
PATI

Presunção de Legitimidade
Autoexecutoriedade
Tipicidade
Imperatividade



Além desses quatro atributos principais, outros atributos menores também podem ser considerados, dependendo do contexto e das características do ato administrativo em questão. Esses atributos fornecem a base para a compreensão das características distintas e do impacto legal dos atos administrativos.

DICA

PRINCÍPIOS EXPLÍCITOS DA ADMINISTRAÇÃO PÚBLICA

PRINCÍPIOS EXPLÍCITOS DA ADMINISTRAÇÃO PÚBLICA

Você sabe o que é?

A atuação da Administração Pública, **em todos os seus níveis**, está sujeita à observância de princípios constitucionais específicos: **legalidade, impessoalidade, moralidade, publicidade e eficiência**. Esses princípios **têm aplicação obrigatória em toda a extensão da Administração Pública, abrangendo tanto a esfera direta quanto a indireta, além dos três Poderes (Executivo, Legislativo e Judiciário) e todas as esferas de governo (União, Estados, Distrito Federal e Municípios)**.



A legalidade é um princípio fundamental no contexto de um Estado democrático de direito, **representando a sujeição do Estado às leis**. Através do estrito cumprimento das leis, a vontade do povo é efetivada e, assim, o interesse público é preservado. É importante destacar que ao mencionarmos "lei", não estamos limitando a referência apenas às leis formais, que são elaboradas pelo Poder Legislativo. De acordo com o princípio da legalidade, **todas as normas devem ser respeitadas, incluindo os atos infralegais, como decretos, portarias e instruções normativas**.

Resumidamente falando...

A Administração Pública **deve atuar de acordo com a lei, agindo apenas dentro dos limites estabelecidos pela legislação** e respeitando os direitos dos cidadãos.

DICA

ACESSO À INFORMAÇÃO. LEI Nº 12.527/2011 IV

LEI Nº 12.527/2011 IV



A legislação permite que certas informações sejam designadas como **confidenciais**, seguindo critérios estabelecidos nas leis vigentes.

Dados confidenciais são aqueles que, se divulgados, poderiam **prejudicar a segurança nacional**, a **defesa**, ou as **relações exteriores do país**, entre outros aspectos.

A legislação contempla **três níveis de confidencialidade** para informações governamentais: **ultrassecreto, secreto, reservado**.

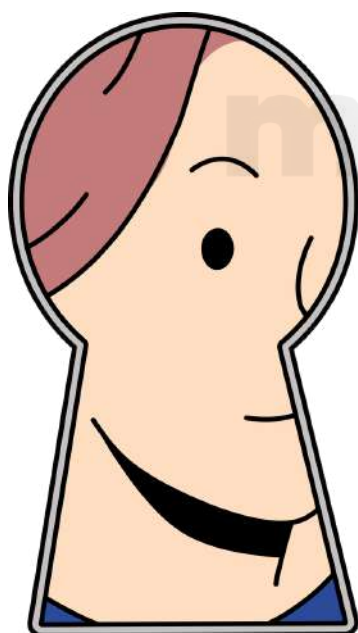

ULTRASSECRETO:

Informações cuja divulgação pode causar danos graves à segurança do Estado ou às relações exteriores. O **prazo máximo de confidencialidade é de 25 anos**, podendo ser prorrogado.

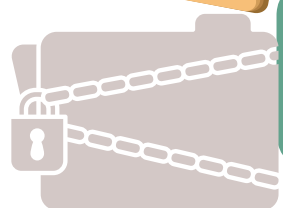

SECRETO:

Informações cuja divulgação pode prejudicar a segurança do Estado ou interesses nacionais. O **prazo máximo de confidencialidade é de 15 anos**.



RESERVADO:

Informações cuja divulgação pode afetar a administração pública ou interesses públicos. O **prazo máximo de confidencialidade é de 5 anos**.

- Além das **informações pessoais**, que por natureza devem ser **protegidas**, como os dados pessoais dos cidadãos, a legislação estabelece normas específicas para o **tratamento e acesso** a essas informações, garantindo a privacidade e proteção dos dados pessoais.
- Adicionalmente, a lei reconhece que certas informações podem ser sujeitas a **sigilo** por **órgãos ou entidades que ainda não estabeleceram uma classificação específica**. Nesses casos, é necessário **justificar** a necessidade do sigilo e definir um **prazo para a divulgação**.



DICA

LEI N. 14.133/2021 – LICITAÇÕES PÚBLICAS



DISPENSA DE LICITAÇÃO

A dispensa ocorre quando a lei permite não realizar licitação, mesmo havendo possibilidade de competição.

A Lei nº 14.133/2021 estabelece os casos em que a licitação é dispensável

Contratações internas e institucionais:

- Compra de bens/serviços de órgãos públicos criados para esse fim
- Intervenção no domínio econômico
- Contrato de programa com ente federativo
- Transferência de tecnologia para produtos estratégicos do SUS
- Profissional técnico para comissão avaliadora
- Associação sem fins lucrativos de pessoas com deficiência
- Instituição brasileira sem fins lucrativos para ensino, pesquisa e inovação
- Fundação que produz insumos estratégicos para saúde
- Entidade sem fins lucrativos para cisternas e acesso à água
- Entidade sem fins lucrativos para Cozinha Solidária

DETALHES IMPORTANTES

- **Valores** → somatório anual por unidade gestora e por objeto semelhante.
- **Consórcios públicos/agências executivas** → limites dobrados.

http://



Preferência: publicar aviso no site oficial por mín. 3 dias úteis para receber propostas.

Preferência: pagamento via cartão de pagamento (extrato no PNCP).



OBRAS/SERVIÇOS DE ENGENHARIA PARA P&D → SEGUEM REGULAMENTO ESPECIAL.

Emergência = manter serviço público + seguir valores de mercado.



DICA

LEI N. 14.133/2021 – LICITAÇÕES PÚBLICAS



MODALIDADES DE LICITAÇÃO



Das diversas definições expostas na Lei n. 14.133/2011, estamos agora diante das mais temidas e mais cobradas nos concursos públicos.

As modalidades de licitação têm a função de definir o **procedimento e o fluxo processual** a serem seguidos, de maneira específica, ao longo de uma determinada licitação.

Lembre-se com a **efetivação da Lei n. 14.133/2021, passamos a dispor de somente cinco modalidades de licitação.**

5



Concorrência: É a modalidade de licitação **destinada a contratações de grande vulto**, onde qualquer interessado pode participar e os critérios de julgamento estão previamente estabelecidos no edital.



Concurso: Utilizado para **escolha de trabalhos técnicos, científicos ou artísticos**, com a instituição de prêmios ou remuneração aos vencedores.



Diálogo Competitivo: Modalidade em que **a administração pública dialoga com licitantes previamente qualificados para desenvolver uma ou mais soluções adequadas às suas necessidades**, seguido por uma fase de apresentação das propostas finais.



Pregão: Modalidade destinada à **aquisição de bens e serviços comuns**, onde os licitantes apresentam propostas de preços em sessão pública, sendo a adjudicação feita ao licitante que ofertar a proposta mais vantajosa.



Leilão: Modalidade destinada à **venda de bens inservíveis** para a administração ou de produtos legalmente apreendidos ou penhorados.

PODE USAR TAMBÉM PROCEDIMENTOS AUXILIARES (ART. 78).

ATENÇÃO!

- Não pode criar outras modalidades.
- Não pode misturar modalidades.

DICA

CONTRATOS ADMINISTRATIVOS XIII

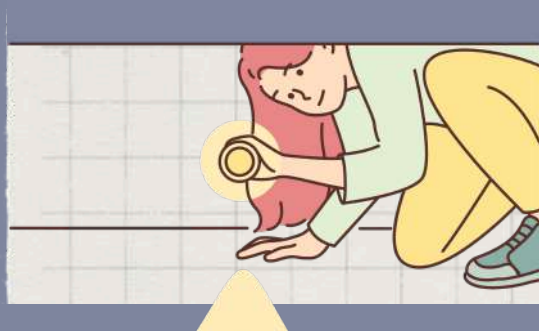

FISCALIZAÇÃO

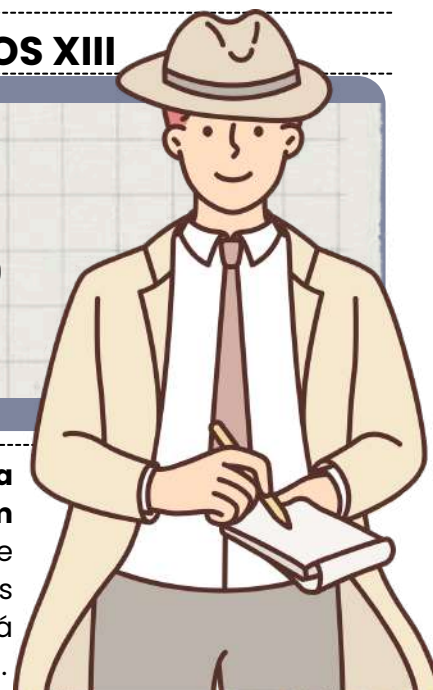

A fiscalização da execução do contrato é uma **prerrogativa da Administração Pública, que deve designar um representante para acompanhamento e fiscalização**. Esse representante anotará em registro próprio todas as ocorrências relacionadas à execução do contrato e tomará medidas para regularização de faltas ou defeitos observados.

RESPONSABILIDADE DO CONTRATADO



O **contratado** é responsável pelos **danos** causados diretamente à Administração Pública ou a terceiros, decorrentes de sua culpa ou dolo na execução do contrato. A responsabilidade é **subjativa**, ou seja, é necessário demonstrar a **culpa** do contratado para que ele seja obrigado a reparar o dano.



A **solidariedade** é **limitada a encargos previdenciários** e não se estende a outros tipos de encargos.



O contratado deve **arcar** com todos os encargos trabalhistas, previdenciários, fiscais e comerciais resultantes da execução do contrato. A Administração Pública é responsável **solidária** pelos **encargos previdenciários**, o que significa que a Administração e o contratado são igualmente responsáveis pelo pagamento dessas contribuições.



A **responsabilidade** do **contratado não é excluída ou reduzida** pela fiscalização ou acompanhamento da Administração Pública. Mesmo que a Administração esteja fiscalizando a execução do contrato, o contratado mantém a responsabilidade por seus atos e omissões.

AQUI ESTÃO ALGUMAS REGRAS IMPORTANTES A LEMBRAR:



- O contratado é **responsável pelos encargos decorrentes da execução do contrato**.
- Débitos previdenciários são de **responsabilidade solidária da Administração**.
- A fiscalização da Administração Pública **não exclui nem reduz** a responsabilidade do contratado por seus atos e omissões durante a execução do contrato.



DICA

APLICAÇÃO DA LEI 8112/1990

A Lei nº 8.112/1990 estabelece o **regime jurídico dos servidores públicos civis da União, das autarquias federais (inclusive as em regime especial) e das fundações públicas federais**. Isso significa que as disposições desta lei se aplicam exclusivamente aos servidores públicos civis federais que ocupam cargos efetivos ou comissionados na esfera federal do governo brasileiro.



APLICAÇÃO DA LEI
8112/90

As disposições da Lei n. 8.112 **não se aplicam a todos os agentes públicos**, vamos esquematizar isso?

NÃO SE APLICA

- Aos **empregados públicos federais, que são regidos pelas disposições da Consolidação das Leis do Trabalho (CLT)**. Esses empregados têm um vínculo de emprego público, mas não são considerados servidores públicos estatutários.
- Aos **servidores públicos dos Estados, do Distrito Federal e dos Municípios**. Cada ente federativo possui sua própria legislação e regime jurídico para seus servidores, que pode ser diferente da legislação federal.
- **Aos militares**. Os militares das Forças Armadas têm um regime jurídico próprio, regido por leis específicas das Forças Armadas, e não estão sujeitos à Lei n. 8.112/1990.

SE APLICA

- Aos **servidores estatutários da administração direta federal**, ou seja, aqueles que trabalham diretamente nos órgãos da União, como ministérios e secretarias federais.
- Aos **servidores das autarquias federais, incluindo aquelas em regime especial**. As autarquias são entidades da administração indireta que desempenham funções específicas e têm autonomia administrativa.
- Aos **servidores das fundações públicas federais**, que são entidades com personalidade jurídica de direito privado, mas que têm finalidade pública e são vinculadas à administração pública federal.

DICA

DIREITOS E VANTAGENS IV



INDENIZAÇÕES

existem quatro indenizações expressamente previstas para os servidores públicos federais:

AJUDA DE CUSTO

Destinada a **cobrir despesas de mudança e transporte do servidor e de sua família**, caso seja necessário se deslocar de uma cidade para outra em virtude de mudança de domicílio em caráter definitivo por interesse da administração.



INFORMAÇÃO IMPORTANTE incluída pela Lei 12.998/2014.





- ✓ Que alterou o texto da Lei 8112/90, de que **a ajuda de custo, no âmbito das remoções a pedido do servidor público federal, só será devida quando a remoção ocorrer de ofício, no interesse da administração.**
- ✓ Além disso, **a ajuda de custo é calculada com base na remuneração do servidor, com um limite máximo correspondente a três meses de remuneração.**

DICA

DIREITOS E VANTAGENS XXVIII

CONCESSÕES

De acordo com o artigo 97 da lei 8112/90, os servidores públicos federais **têm direito a se ausentar do serviço sem desconto na remuneração** nos seguintes casos:

 <p>DOAÇÃO DE SANGUE (ART. 97, I) 01 dia de ausência;</p>	 <p>ALISTAMENTO OU RECADASTRAMENTO ELEITORAL (ART. 97, II) período comprovadamente necessário para o alistamento ou recadastramento eleitoral, limitado a no máximo 02 dias.</p>
 <p>CASAMENTO (ART. 97, III) 08 dias consecutivos de ausência.</p>	 <p>FALECIMENTO DE PARENTES (ART. 97, III) CÔNJUGE, COMPANHEIRO, PAIS, MADRATA OU PADRASTO, FILHOS, ENTEADOS, MENOR SOB GUARDA OU TUTELA E IRMÃOS, 08 dias consecutivos de ausência.</p>

Além desses casos, a lei prevê algumas **regras específicas** para servidores **estudantes e servidores com deficiência**:



- Servidores **estudantes** podem ter horários de trabalho diferenciados, mas é necessário compensar o horário em acordo com a chefia.



- Servidores **com deficiência** têm mais flexibilidade de horário e não precisam compensar o horário, assim como servidores com dependentes deficientes.



DICA

REDAÇÃO OFICIAL

COMUNICAÇÃO

→ A comunicação é tipo a cola que **une pessoas, grupos e sociedades!** É um verdadeiro balé de troca de ideias, sentimentos e significados, usando tudo, desde a fala até gestos e palavras escritas.

VAMOS AOS INGREDIENTES DESSA RECEITA:



REMETENTE
(O CRIADOR DA MENSAGEM)



DESTINATÁRIO
(O DESTINO FINAL DESSA JORNADA!)

RECEPTOR
(QUEM RECEBE)

CANAL
(A ESTRADA POR ONDE A MENSAGEM VIAJA)



TRANSMISSOR
(O MENSAGEIRO)



TEMOS O RUÍDO
(QUE É COMO A MOSQUINHA CHATA)

como isso funciona?

- **Emissor (ou remetente):** Ele é o responsável por transformar suas ideias em palavras e dar start na conversa.
- **Mensagem:** Ah, esse é o conteúdo do pacote! Pode ser uma ideia brilhante, um sentimento profundo ou até uma fofoca. Pode chegar de **forma verbal** (palavras faladas ou escritas) ou **não verbal** (gestos, caretas, imagens, tudo que você imaginar!).
- **Canal de Comunicação:** Pode ser na **forma de uma conversa**, um e-mail, um desenho ou até um sinal de fumaça! O canal escolhido pode mudar a vibe da mensagem.
- **Receptor (ou destinatário):** Ele é responsável por **decifrar** o que está no pacote e dar seu próprio significado a isso. E claro, pode responder com um feedback, completando o ciclo da comunicação.
- **Feedback:** Essa é a resposta do **receptor**! Pode ser verbal ou não, e serve para mostrar se a mensagem foi entendida, tirar dúvidas ou até dar um joinha ou um "não gostei".
- **Ruído:** Ah, os vilões da comunicação! São as **interferências** que podem bagunçar tudo. Pode ser barulho do lado de fora, preconceitos ou até palavras difíceis que ninguém entende.

DICA

REDAÇÃO OFICIAL



CORREIO ELETRÔNICO (E-MAIL) I

O e-mail é amplamente utilizado na comunicação oficial, necessitando de atenção a algumas diretrizes relativas à sua **estrutura**, como um assunto claro e específico, saudação inicial, fechamento padronizado e assinatura completa do remetente.

Ele pode ser compreendido de **três formas distintas**: como um tipo de **documento oficial**, como um **endereço eletrônico oficial** e como um **sistema de envio de mensagens**.

- Como **documento oficial**, o e-mail deve ser tratado com a mesma **seriedade** que um **ofício**, evitando-se o uso de linguagem inadequada. Ao considerar o endereço eletrônico oficial, é imprescindível que este possua uma extensão específica, como **".gov.br"**.
- Em sua função como **sistema de envio de mensagens**, o e-mail se destaca como a principal forma de **troca de documentos** na administração pública, devido à sua eficiência e baixo custo.



É IMPORTANTE RESSALTAR QUE, PARA QUE UM E-MAIL SEJA CONSIDERADO UM **DOCUMENTO VÁLIDO**, ELE DEVE CONTAR COM **CERTIFICAÇÃO DIGITAL** QUE ASSEGURE A IDENTIDADE DO REMETENTE E ATENDA AOS PADRÕES DE INTEGRIDADE E AUTENTICIDADE ESTABELECIDOS PELA **ICP-BRASIL**.

DICA

GESTÃO DE PESSOAS

EQUILÍBRIO ORGANIZACIONAL

A **Teoria do Equilíbrio Organizacional**, ou como eu gosto de chamar, a **dança da Reciprocidade Organizacional**, diz que uma organização é como uma grande **orquestra** onde cada músico (ou membro) **toca sua parte** e, em troca, recebe uns **aplausos** e uns **bis**!

O sucesso do show depende do **equilíbrio** entre o que a **organização** oferece e o que os **integrantes** trazem para a festa.

vamos decifrar essa sinfonia juntos?

Primeiro, temos os **incentivos**, que são as **recompensas** que a organização joga na roda:



SALÁRIOS, BENEFÍCIOS, PRÊMIOS, ELOGIOS E ATÉ AQUELA PROMOÇÃO QUE FAZ O CORAÇÃO BATER MAIS FORTE!

Cada um desses incentivos tem um sabor diferente para cada pessoa, porque a importância deles muda conforme as preferências de cada um – é tudo **bem pessoal!**



E as **contribuições**? Ah, essas são o que os membros trazem para a mesa:



TRABALHO, DEDICAÇÃO, ESFORÇO, LEALDADE E UM POQUINHO DE PONTUALIDADE (QUEM DIRIA QUE ISSO CONTAVA, NÉ?).

O valor dessas contribuições é o quanto ajudam a organização a conquistar seus sonhos! Em resumo, é uma bela **troca** onde todo mundo sai ganhando!



DICA

COMPORTAMENTO, CLIMA E CULTURA ORGANIZACIONAL

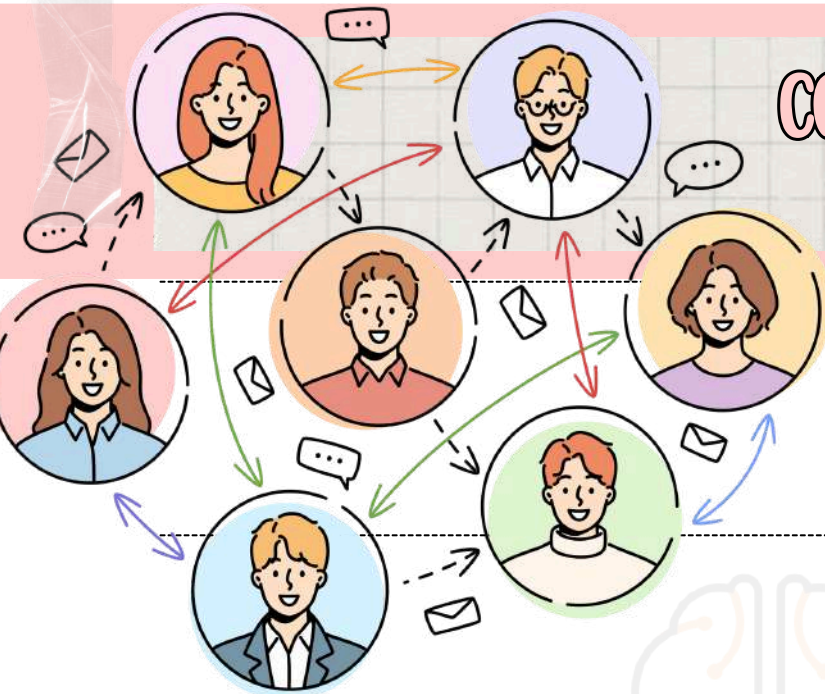

COMUNICAÇÃO NAS ORGANIZAÇÕES

Comunicação vai além da simples transmissão de significados. Envolve habilidades humanas relacionadas ao envio e recebimento de informações, pensamentos, sentimentos e atitudes.

ESTRUTURAS DE COMUNICAÇÃO

- **Comunicação Formal:** Ocorre de maneira oficial, seguindo os trâmites burocráticos e utilizando canais estabelecidos pelas autoridades superiores.
- **Comunicação Informal:** Acontece em paralelo à formal e envolve conversas não oficiais entre líderes, liderados e colegas. Pode ser uma fonte alternativa de comunicação, mas também pode incluir boatos e fofocas.

FALHAS DE COMUNICAÇÃO E CONFLITOS INTERPESSOAIS

- **Causa Comum:** Pesquisas indicam que as falhas de comunicação são uma fonte significativa de conflitos interpessoais.
- **Importância da Boa Comunicação:** Uma boa comunicação é essencial para minimizar conflitos e aumentar a eficácia de uma organização ou grupo.



GESTÃO DA COMUNICAÇÃO INFORMAL

- **Desafios e Oportunidades:** A comunicação informal, por sua natureza, pode ser desafiadora, mas também oferece oportunidades valiosas para entender as dinâmicas organizacionais.
- **Papel do Administrador:** Cabe ao administrador conciliar a gestão da comunicação informal, reconhecendo sua importância e buscando minimizar riscos, como boatos prejudiciais.



DICA

COMPORTAMENTO, CLIMA E CULTURA ORGANIZACIONAL



GESTÃO DE CONFLITOS



Conflitos são como aquele tempero picante que aparece nas organizações! Diferenças de **metas, prioridades** e até de **pontos de vista** podem criar o cenário perfeito para uma verdadeira batalha de ideias!

ORIGEM DOS CONFLITOS

- Muitos conflitos têm sua **origem em impasses**, nos quais as partes envolvidas possuem interesses opostos ou incompatíveis.
- A própria estrutura e dinâmica organizacional podem contribuir para a geração de conflitos, especialmente quando há ambiguidade de papéis, escassez de recursos, competição por promoções, etc.

O **gerenciamento eficaz de conflitos é crucial para o bom funcionamento de uma organização**. Pode envolver a identificação precoce de conflitos, a promoção de comunicação aberta e estratégias de resolução adequadas.

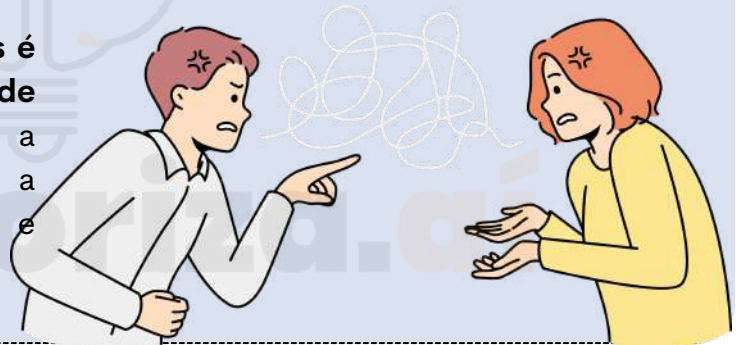

TIPOLOGIA DE CONFLITOS:

- **Interorganizacionais:** Conflitos que ocorrem entre organizações.
- **Intergrupais:** Conflitos entre diferentes grupos dentro da mesma organização.
- **Intragrupais:** Conflitos que ocorrem dentro de um grupo específico.
- **Interpessoais:** Conflitos entre indivíduos.
- **Intrapessoais:** Conflitos que ocorrem dentro de uma única pessoa.



CHEGAMOS AO FIM



Parabéns, você acaba de conhecer a nossa amostra para o concurso da **Universidade Federal de Santa Catarina (UFSC)**!

Esperamos que esta breve demonstração tenha despertado seu interesse e mostrado como nosso material pode ajudá-lo a **conquistar sua** tão sonhada **aprovação**.

Se você deseja se **destacar** frente à concorrência, você precisa **estudar** com o **material do Memoriza.ai**

Agora é com você: **quer ser aprovado** e tomar **posse** no concurso ainda em 2026?

Então...

→ [clique aqui para conhecer o material completo](#)



Professor
Carlos Fagundes
Sócio Fundador do MA

Obstáculo é aquilo que
você vê quando tira os
olhos do seu **propósito**.

→ [Acesse nosso Instagram](#)