

# AMOSTRA



CISMETRO

Consórcio Intermunicipal de Saúde da  
Região Metropolitana de Campinas

# REVISÃO DE VÉSPERA



memoriza.ai



# FALA, FUTURO APROVADO NO CONCURSO DA CISMETRO HOLAMBRA!

*Seja muito bem - vindo!*

**VOCÊ ACABA DE BAIXAR A AMOSTRA DO MEMORIZA.AÍ PARA ESTE CONCURSO.**

O **Memoriza.aí** é um material que contém **dicas estratégicas** dos assuntos que certamente vão cair na sua prova!

Nossa equipe pedagógica realizou uma **análise** de **mais de 50000 questões** de **concursos anteriores** e identificou os **assuntos chave** que sempre se repetem nas últimas provas.

Por meio dessa **análise** das questões da **banca** e do **concurso** desenvolvemos um **material específico** com **dicas ilustradas** e **gatilhos emocionais** para melhorar sua memorização, de modo que você poderá focar exatamente nos assuntos que serão cobrados na sua prova.

Veja no gráfico abaixo uma breve demonstração dos **temas mais frequentes** das **provas** identificados pela nossa equipe pedagógica:



É como se a gente fizesse todo **trabalho duro** por você e te entregasse o que você precisa. Com isso, **you ganha muito tempo!**

Veja só o depoimento de um de nossos alunos que foi **APROVADO** recentemente no concurso:

“

Oiii! Boa tarde!

Ana Luiza



Pensei mto antes de vir aqui, mas sei que feedbacks são importantes, e eu não podia deixar de agradecer pelo material. Ano passado comprei o material da EBSEH de vocês, e fui aprovada em segundo lugar, no HUNIFAP.

Foi o único material que estudei, e por ser de fácil linguagem e bem gráfico (eu sou muuuuito visual), deu mto bom pra mim!

Parabéns pelo trabalho!!

”

Caso tenha qualquer dúvida, você pode entrar em contato conosco enviando seus questionamentos para o suporte:



[contato@memorizaai.com.br](mailto:contato@memorizaai.com.br)

ou



[clique aqui](#) para acionar nosso time via **whatsapp**.

**QUER SER O PRÓXIMO APROVADO?**

[clique aqui e saiba como](#)

## CONTEÚDO PROGRAMÁTICO – CISMETRO Holambra

Abordamos **todas as disciplinas exigidas** do edital

**NO MATERIAL COMPLETO VOCÊ TERÁ ACESSO AS DISCIPLINAS DE:**

### CISMETRO HOLAMBRA

- Língua Portuguesa
- Matemática
- Informática
- Conhecimentos Gerais 
- **Conhecimentos Específicos – Técnico de Enfermagem**
- (clique para acessar)

- Língua Portuguesa
- Matemática
- Informática
- Conhecimentos Gerais 
- **Conhecimentos Específicos – Assistente Administrativo**
- (clique para acessar)

- Língua Portuguesa
- Informática 
- **Conhecimentos Específicos – Enfermeiro**
- (clique para acessar)

**CONHEÇA AGORA COMO É O MATERIAL QUE VAI TE AJUDAR NA SUA APROVAÇÃO!**

→ clique aqui para conhecer o material completo



# ASSISTENTE DE ADMINISTRAÇÃO

memoriza.ai

## DICA

### ACENTUAÇÃO DE PALAVRAS OXÍTONAS

As palavras oxítonas são aquelas que têm a **última sílaba tônica**, isto é, é a sílaba mais forte da palavra. Essas palavras podem ou não ser acentuadas.

- Recebem o acento gráfico as palavras oxítonas que **terminam em: a/as, e/es, o/os e em/ens.**
- As palavras com terminação **r, l, z, x, i, u, im, um e om** são naturalmente palavras oxítonas, **não** sendo necessário o acento agudo.

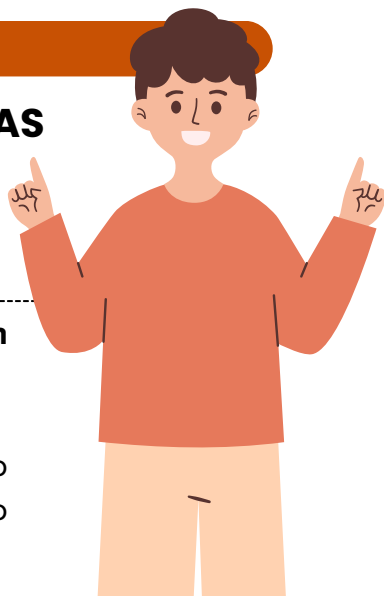

### ACENTUAÇÃO GRÁFICA

As palavras oxítonas **recebem a acentuação gráfica** quando **terminam em:**

- **Vogais tônicas - á, -ás, - é, -és, -ó, -ós:**  
ex. sofá; crachás; filé;

- **Ditongo nasal -ém ou -éns:**  
ex. ninguém; mantém; porém;

- **Ditongos abertos -ói, -éu, -éi:**  
ex. chapéu; papéis; heróis;

Acentuação de **formas verbais das oxítonas** com pronomes **enclíticos:**

#### Terminadas em -a:

- conservá-lo;
- prepará-lo;
- acariciá-lo.

#### Terminadas em -e:

- vendê-lo;
- dizê-lo;
- fazê-lo.

#### Terminadas em -o:

- pô-lo;
- repô-lo;
- dispô-lo.

Palavras **oxítonas terminadas em "i"** só têm o acento caso a vogal "i" faça parte de um **hiato**. Essa regra **não** é válida se o "i" estiver acompanhado de uma consoante na sílaba.

- **Formas verbais terminadas em i com hiato:** possuí-lo; substituí-lo; atraí-lo.
- **Formas verbais terminadas em i:** dividi-lo; garanti-lo; abri-lo.

### LEMBRE-SE!

As palavras oxítonas **são naturalmente acentuadas na última sílaba**, a menos que as regras de acentuação indiquem o contrário.



## DICA

### HIPÔNIMOS

Hipônimos são **palavras que têm um relacionamento de inclusão ou hierarquia com outras palavras**. Isso significa que um hipônimo é **uma palavra cujo significado está contido no significado de outra palavra mais geral**, chamada de hiperônimo.

Em outras palavras, um hipônimo é uma subcategoria ou subconjunto de um hiperônimo.



#### alguns exemplos:



*Hiperônimo: Animal - Hipônimos: Cachorro, Gato, Cavalo, Pássaro;*



Neste exemplo, **"animal"** é o **hiperônimo** que abrange diversas categorias de animais, e **"cachorro"**, **"gato"**, **"cavalo"** e **"pássaro"** são **hipônimos** que representam subcategorias específicas de animais.

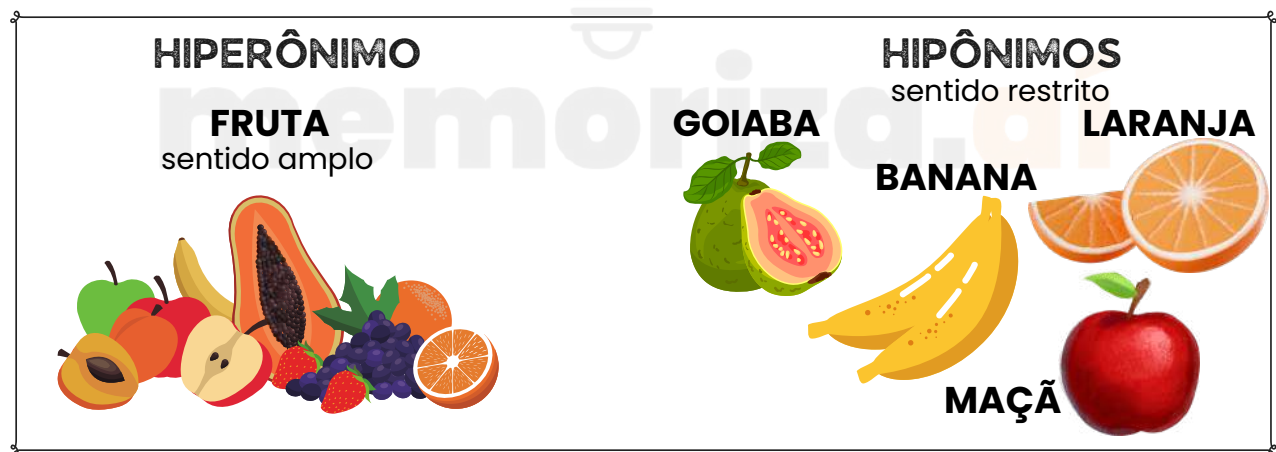

Os hipônimos são uma maneira de organizar e classificar palavras com base em seus relacionamentos semânticos e podem ser úteis para entender como as palavras estão relacionadas e como se encaixam em categorias mais amplas.

DICA

COLOCAÇÃO PRONOMINAL III



Quando o verbo inicia a oração ou está no imperativo afirmativo, o pronome oblíquo deve vir depois dele.

ÊNCLISE

A ênclise ocorre quando o pronome oblíquo fica ao final do verbo, ligando-se a ele com hífen. A ênclise acontece quando não há justificativa nem para a próclise, nem para a mesóclise. Portanto, nas seguintes condições:

- ✓ Não houver palavras atraindo o pronome para antes do verbo; e
- ✓ O verbo não estiver conjugado no tempo futuro do modo indicativo.

Veja o seguinte caso:

**Apresentou-se** ao novo chefe.

Nessa frase, não há palavras atrativas antes do verbo, que também não está conjugado no tempo futuro do modo indicativo. Por isso, o uso de ênclise é aceito.

→ EXEMPLOS DE ÊNCLISE

- **Preparávamo-nos** para a viagem quando choveu.
- **Expresse-se** sem medo na reunião.
- É fundamental **organizarmo-nos** antes de o evento começar.
- A equipe **dedica-se** sempre ao trabalho com entusiasmo.
- Minha irmã **formou-se** em medicina no ano passado.

→ Ênclise em locuções verbais

O pronome pode aparecer após o primeiro verbo (verbo auxiliar) ou após o segundo verbo (verbo principal).

Verbo auxiliar + pronome oblíquo + verbo principal  
*Devem-nos* informar sobre o resultado em breve.

Verbo auxiliar + verbo principal + pronome oblíquo  
*Devem* informar-nos sobre o resultado em breve.

DICA

MATEMÁTICA BÁSICA IV

Na regra de três composta inversa, **algumas grandezas são diretamente proporcionais, enquanto outras são inversamente proporcionais**. Isso significa que, **à medida que uma aumenta, a outra diminui, e vice-versa**.

REGRA DE TRÊS COMPOSTA INVERSA

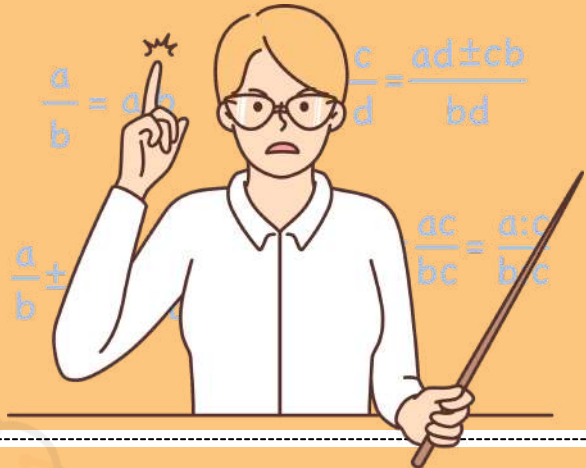

Julgue o item que se segue, relativo a proporcionalidade, porcentagem e juros.

Considere que uma creche com 250 crianças tenha um estoque de alimentos suficiente para fornecer 4 refeições por dia para cada criança durante 18 dias. Nesse caso, se o número de crianças aumentar para 300 e a quantidade de refeições for reduzida para 3 por dia, então o mesmo estoque de alimentos durará 20 dias.

Gabarito: Certo

COMO FAZEMOS ESSE CÁLCULO?

1 Passo 1 – Calcular o consumo total do estoque original

Temos:

- 250 crianças
- 4 refeições por dia
- 18 dias

O consumo total (em "refeições") será:  $250 \times 4 \times 18$

Vamos calcular:

$$1.250 \times 4 = 1.000$$

$$2.1.000 \times 18 = 18.000$$

- O estoque disponível é equivalente a 18.000 refeições.

2 Passo 2 – Verificar quantos dias duraria para 300 crianças consumindo 3 refeições/dia

Nova situação:

- 300 crianças
- 3 refeições por dia
- duração = x dias

O consumo diário será:  $300 \times 3 = 900$  refeições por dia

Agora usamos o estoque total:  $\frac{18.000}{900} = 20$

- O estoque duraria **20 dias**.

DICA

FIGURAS GEOMÉTRICAS III

TEOREMA DE PITÁGORAS

O Teorema de Pitágoras é um dos princípios fundamentais da geometria e **estabelece uma relação importante entre os comprimentos dos lados de um triângulo retângulo.**



O TEOREMA AFIRMA O SEGUINTE:

Em um triângulo retângulo, **o quadrado da hipotenusa** (o lado oposto ao ângulo reto) **é igual à soma dos quadrados dos outros dois lados.**

Matematicamente, o teorema pode ser expresso da seguinte forma:  **$a^2+b^2=c^2$**

Onde:

- **c** é o comprimento da hipotenusa.
- **a e b** são os comprimentos dos outros dois lados, chamados de catetos.

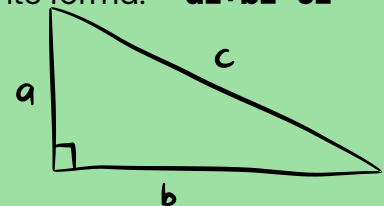

$$a^2 + b^2 = c^2$$



O Teorema de Pitágoras é frequentemente usado para resolver problemas envolvendo triângulos retângulos, **como o cálculo de comprimentos desconhecidos, a verificação da retitude de ângulos e a determinação de medidas em problemas práticos.**

EXEMPLO DA APLICAÇÃO DE PITÁGORAS

Observe na imagem que estamos lidando com um **triângulo isósceles, cujo comprimento da altura não é conhecido.** No entanto, ao traçarmos a altura no triângulo isósceles, percebemos que ela também é a mediana da base. Ao traçar a altura, a figura é dividida em dois triângulos retângulos.

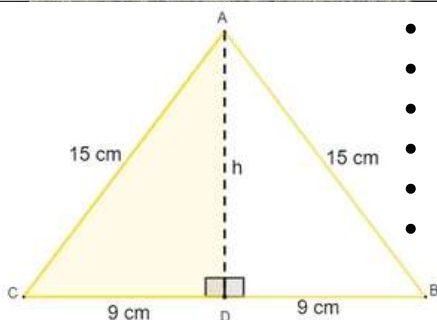

- $15^2 = 9^2 + h^2$
- $225 = 81 + h^2$
- $225 - 81 = h^2$
- $144 = h^2$
- $h^2 = 144$
- $h = \sqrt{144}$

**$h = 12$**

Conhecendo a altura  $h=12\text{cm}$ , e sabendo que a base mede  $18\text{cm}$ , então agora é possível calcular a área:

$$A = \frac{b \cdot h}{2} \quad A = \frac{18 \cdot 12}{2} \quad A = \frac{216}{2}$$

**$A = 108$**

DICA

MÍNIMO MÚLTIPLO COMUM (MMC) E O MÁXIMO DIVISOR COMUM (MDC)

MÍNIMO MÚLTIPLO COMUM (MMC)



O Mínimo Múltiplo Comum (MMC) e o Máximo Divisor Comum (MDC) podem ser calculados simultaneamente através da decomposição em fatores primos.

O MMC É OBTIDO PELA MULTIPLICAÇÃO DE TODOS OS FATORES PRIMOS ENCONTRADOS.



1º PASSO: FATORAÇÃO DOS NÚMEROS

A fatoração consiste em representar um número como o produto de números primos, chamados fatores primos.

Exemplo:

$$4 = 2 \times 2 \text{ (forma fatorada)}$$

PASSO A PASSO DA FATORAÇÃO

Inicie **dividindo o número pelo menor número primo possível (2, 3, 5, 7...)**. Pegue o **quociente obtido e divida novamente pelo menor primo possível**. **Repita** o processo até o **resultado ser 1**.

2º PASSO – CÁLCULO DO MMC

A decomposição simultânea de dois números permite encontrar a **forma fatorada do mínimo múltiplo comum (MMC)** entre eles.

**MMC (Mínimo Múltiplo Comum):** usado para encontrar o **menor número que é múltiplo comum de dois ou mais números**.

**Exemplo no dia a dia:** Dois ônibus saíram da rodoviária juntos. Um faz o trajeto a cada 6 horas e o outro a cada 9 horas. Quando eles sairão juntos novamente?

MÍNIMO MÚLTIPLO COMUM (MMC)

IDEIA DE ENCONTRO FUTURO

$$\begin{array}{r|l} 6, 4 & 2 \\ 3, 2 & 2 \\ 1, 3 & 3 \\ 1, 1 & \hline & 18 \end{array}$$

$$m.m.c.(6, 9) = 18$$



DICA

EQUAÇÕES II



EQUAÇÃO DE SEGUNDO GRAU

EQUAÇÃO DE SEGUNDO GRAU

Uma equação de segundo grau é uma equação algébrica que pode ser escrita na forma geral:

$$ax^2 + bx + c = 0$$

- **Onde:**  $x$  é a variável (a incógnita que estamos tentando encontrar).
- **$a, b, e c$**  são coeficientes constantes, com  **$a$**  sendo diferente de zero.

A solução de uma equação de segundo grau pode envolver até duas soluções diferentes para a variável  $x$ . Essas soluções podem ser números reais ou números complexos, dependendo do valor do discriminante ( $\Delta$ ), que é dado por:

$$\Delta = b^2 - 4ac$$

- **Se  $\Delta > 0$ ,** a equação possui duas soluções distintas e reais para  $x$ .
- **Se  $\Delta = 0$ ,** a equação possui uma única solução real para  $x$ .
- **Se  $\Delta < 0$ ,** a equação possui duas soluções complexas (não reais) para  $x$ .

Para encontrar as soluções de uma equação de segundo grau, você pode usar a fórmula quadrática, que é:

$$x = \frac{-b \pm \sqrt{b^2 - 4ac}}{2a}$$

- **Onde:**  $\pm$  indica que existem duas soluções, uma com o sinal positivo e outra com o sinal negativo.
- $\sqrt{\Delta}$  é a raiz quadrada do discriminante.

Por exemplo, para resolver a equação  $x^2 - 4x + 3 = 0$ , você pode calcular o discriminante primeiro:

$$\Delta = (-4)^2 - 4 \cdot 1 \cdot 3 = 16 - 12 = 4$$

Como  $\Delta > 0$ , a equação possui duas soluções reais. Você pode usar a fórmula quadrática para encontrar essas soluções:

$$x = \frac{-(-4) \pm \sqrt{4}}{2 \cdot 1} = \frac{4 \pm 2}{2} = 2 \pm 1$$

Portanto, as soluções são  $x=3$  e  $x=1$ .

DICA

ATUALIDADES

# REGULAÇÃO DAS REDES SOCIAIS NO BRASIL

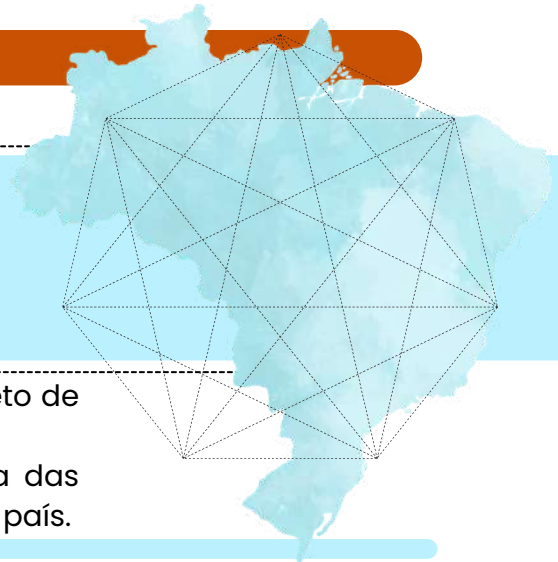

**Agosto de 2025** → O presidente Lula finalizou um projeto de lei para regular redes sociais e plataformas digitais.

O texto será enviado ao Congresso Nacional e é uma das pautas mais quentes do momento, dividindo opiniões no país.

*por que esse tema é importante?*

- Nos últimos anos, as redes sociais se tornaram ferramenta de comunicação política, organização de movimentos e também de **disseminação de fake news**.



Ataques às instituições (8 de janeiro de 2023).



Desinformação na pandemia.



Discursos de ódio e ataques a minorias.

**No Brasil, vimos episódios graves, como:**

## O QUE A PROPOSTA PREVÊ?

- **Responsabilizar empresas de tecnologia** (Meta, X/Twitter, TikTok etc.) por conteúdos ilícitos.
- **Regras especiais** para **proteção de crianças e adolescentes**.
- **Transparência** nas regras de moderação.
- **Multas** e até **bloqueio** de plataforma em caso de descumprimento.

## DADOS QUE REFORÇAM A URGÊNCIA

✓ **67% dos brasileiros** acreditam que as redes espalham **mais notícias falsas** do que verdadeiras (Datafolha/2025).

✓ Em 2024, o X (antigo Twitter) chegou a ser **bloqueado** por ordem judicial por **descumprir ordens do STF**.

## Vários países já criaram leis semelhantes:

- Lei de Serviços Digitais da União Europeia → obriga moderação ativa e transparência.
- Austrália → responsabilização direta das plataformas.
- Reino Unido → Online Safety Bill.

DICA

ATUALIDADES



# GUERRA ISRAEL X IRÃ

**Abr/2024** → Israel realiza ataques contra alvos militares no Irã.

**Motivo:** Retaliação a disparos de drones e mísseis atribuídos ao Irã, após escalada do conflito com o Hamas.



O Irã, historicamente, **não costuma atacar Israel de forma direta**. Sua estratégia é **guerra indireta** (proxy war), usando **grupos aliados como o Hezbollah** (Líbano), **milícias xiitas no Iraque e na Síria**, e os **Houthis no Iêmen**.



Esses grupos recebem **financiamento, treinamento e armamentos iranianos** e atuam em **pontos estratégicos para pressionar Israel** e seus aliados, especialmente os EUA.

SITUAÇÃO ATÉ AGO/2025



- **Intensificação de ataques cruzados** entre Israel e Hezbollah no Líbano.
- **Milícias pró-Irã** atacando bases **americanas na Síria** e no **Iraque**.
- **Houthis no Iêmen** realizando **ataques a navios comerciais no Mar Vermelho**, afetando rotas marítimas globais.
- Risco concreto de **guerra regional no Oriente Médio**, com envolvimento direto de EUA, Arábia Saudita e outros países.





DICA

SISTEMA OPERACIONAL WINDOWS

ARQUIVOS



PRINCIPAIS TIPOS DE ARQUIVOS E EXTENSÕES

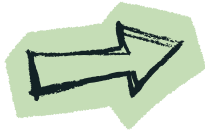

Categoria	Descrição	Extensões
Texto e Documentos	Arquivos de escrita e edição	.txt .docx .odt .pdf
Planilhas e Dados	Dados numéricos e tabelas	.xls .xlsx .csv
Imagens	Fotos e gráficos	.jpg .png .gif .bmp
Áudio	Sons e músicas	.mp3 .wav .aac
Programas e Executáveis	Filmes e gravações	.exe .msi .bat
Compactados	Agrupamento de arquivos	.zip .rar .7z

Dica prática:

Para exibir extensões ocultas no Windows →

Explorador de Arquivos → Exibir → Mostrar → Extensões de nomes de arquivos.

Exemplo prático



Você recebe um arquivo chamado "musica.mp3".



Pela extensão .mp3, o Windows sabe que é um **arquivo de áudio** e o abre automaticamente com o **reprodutor de mídia**.



Se fosse "musica.txt", seria aberto no Bloco de Notas.

Exemplo prático

Você baixa um arquivo chamado "planilha" (sem extensão).

O ícone é uma **folha em branco**, e ao clicar, o Windows pergunta com qual programa abrir.

Se você renomear para "planilha.xls", o ícone muda automaticamente e o arquivo passa a abrir no leitor de planilha(excel).

XLS



DICA

SISTEMA OPERACIONAL WINDOWS



COPIAR/COLAR



COPIAR



Navegue até a pasta que contém o arquivo que deseja copiar. Clique com o botão direito do mouse no arquivo que deseja copiar para abrir o menu de contexto. No menu de contexto, você pode selecionar a opção "Copiar" ou pressione as teclas:



Isso copiará o arquivo para a área de transferência do sistema.

COLAR



Agora, você pode navegar até a pasta de destino onde deseja colar o arquivo copiado. Clique com o botão direito do mouse na pasta de destino e, no menu de contexto, **selecione "Colar"** ou pressione:



Isso colará uma cópia do arquivo na pasta de destino.



No Explorador de Arquivos do Windows, você pode usar a **guia "Início"** na faixa de opções para realizar operações de cópia e colagem de arquivos de uma maneira mais visual e intuitiva.



**DICA**  
**CORREIO ELETRÔNICO III**

**PROTOSCOLOS  
DE E-MAIL I**

DIVERSOS PROTOSCOLOS DE E-MAIL SÃO UTILIZADOS PARA ENVIAR, RECEBER E GERENCIAR MENSAGENS ELETRÔNICAS.

*vamos conhecer os mais cobrados nas provas?*



**SMTP (Simple Mail Transfer Protocol)**

É o protocolo fundamental para o envio de e-mails.

- Uso: Usado para enviar e-mails de um cliente de e-mail ou servidor para um servidor de e-mail de destino.
- Função: Responsável por encaminhar mensagens para o servidor de destino.



**POP3 (Post Office Protocol version 3)**

É adequado para configurações onde você deseja baixar e armazenar e-mails localmente.

- Uso: Protocolo de recebimento de e-mail que permite que os usuários baixem mensagens do servidor de e-mail para seus clientes de e-mail.
- Função: As mensagens são geralmente baixadas e armazenadas localmente, e podem ser removidas do servidor, a menos que configurado de outra forma.



**IMAP (Internet Message Access Protocol)**

É ideal para cenários em que você deseja acessar seus e-mails de diferentes dispositivos sem perder a sincronização.

- Uso: Também é um protocolo de recebimento de e-mail, mas com uma abordagem diferente do POP3.
- Função: As mensagens permanecem no servidor e são sincronizadas com o cliente de e-mail, permitindo que os usuários gerenciem suas mensagens de várias plataformas.

DICA  
WORD V

IMPRESSÃO

conteúdo favorito de bancas!

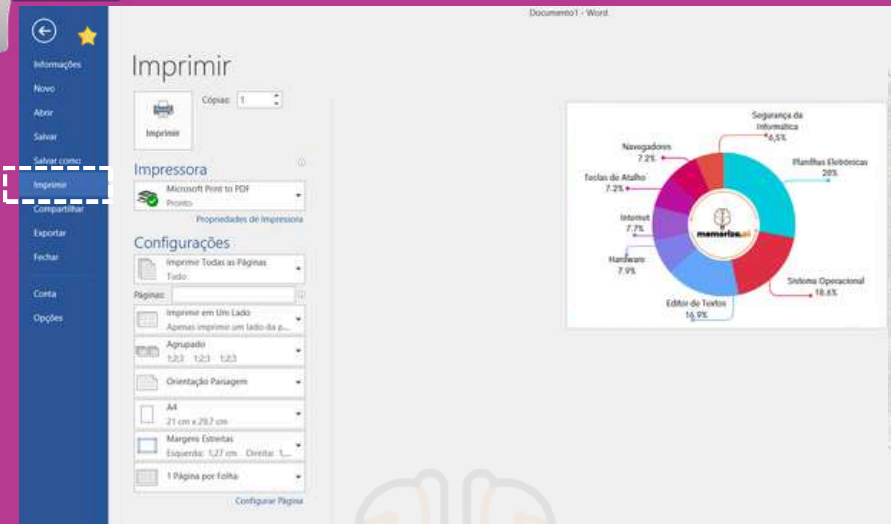
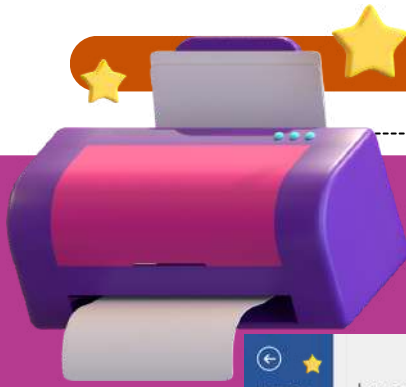

A funcionalidade de impressão em um processador de texto, como o Word, disponibiliza diversas **opções para personalizar a formatação da saída impressa** de um documento.

A capacidade de **definir intervalos de páginas específicos ou páginas separadas** é uma característica muito útil ao imprimir documentos extensos ou quando você precisa de uma saída específica.



**Intervalos de Páginas com Hífen (-):** Usar o sinal de hífen (-) é uma maneira conveniente de **indicar um intervalo contínuo de páginas**.

- Por exemplo, "2-7" significa que você deseja imprimir as páginas de 2 a 7 do documento.



**Páginas Separadas com Ponto-e-Vírgula (;):** O ponto-e-vírgula (;) é usado como um **separador para indicar páginas separadas**.

- Por exemplo, "30-35;42" indica que você deseja imprimir as páginas 30 a 35 e a página 42. É uma maneira eficaz de selecionar páginas não contíguas.



**Páginas Separadas com Vírgula (,):** Embora a vírgula (,) pode ser usada como um separador em alguns contextos, em termos de seleção de páginas para impressão, o uso mais comum é o do ponto-e-vírgula (;).

DICA  
EXCEL X

FUNÇÃO  
ARRED

voce sabe o que é?



A função "ARRED" no Microsoft Excel é usada para arredondar um número para um determinado número de casas decimais. Ela é útil quando você deseja simplificar ou ajustar um valor numérico para torná-lo mais legível ou adequado ao contexto da sua planilha.

REGRA



Do número 0 até o número 4: mantém o número ANTERIOR e continue com duas casas depois da vírgula

Exemplo:  $3,144 = 3,14$



Do número 5 em diante: arredonde o valor.

Exemplo:  $3,145 = 3,15$ .

ENTENDA MELHOR COM O EXEMPLO:

**=ARRED(12.345, 2)**

- Neste exemplo, o resultado será 12.35, pois o número 12.345 arredondado para 2 casas decimais é 12.35.

LEMBRE-SE!

- A função "ARRED" não altera o valor original, apenas retorna o valor arredondado. Isso é importante porque mantém a integridade dos dados originais na planilha.
- Se você desejar arredondar para cima ou para baixo de forma específica, pode utilizar as funções "ARREDONDAR.PARA.CIMA" ou "ARREDONDAR.PARA.BAIXO", respectivamente. Essas funções oferecem maior controle sobre o método de arredondamento.

→ [clique aqui para conhecer o material completo](#)



# TÉCNICO DE ENFERMAGEM

memoriza.ai

DICA

DICAS PARA ACERTAR A ACENTUAÇÃO

1 - COMPREENDA A FUNÇÃO DE CADA ACENTO

- agudo (´) — indica a tônica da sílaba com **som aberto**.  
*Exemplo: pé, forró;*
- circunflexo (^) — indica a tônica da sílaba com **som fechado**.  
*Exemplo: vovô, crochê.* Também é usado para **indicar o plural** de alguns verbos na 3ª pessoa. Exemplo: (ele) tem, (eles) têm;
- grave (`) — no Português, é usado apenas para **indicar a crase**.  
*Exemplo: ir à escola;*
- til (~) — indica a **nasalização de uma vogal**, geralmente em ditongos nasais.  
*Exemplo: mãe, irmão, eleições.*

2 -QUAIS SÃO AS DIFERENÇAS ENTRE ACENTUAÇÃO TÔNICA E ACENTUAÇÃO GRÁFICA?

 **Acentuação tônica:** refere-se à **pronúncia da palavra**. A sílaba com **acento tônico** é aquela com **pronúncia** mais forte e enfática.

 **Acentuação gráfica:** refere-se aos sinais de acentuação usados na **escrita** para **indicar o acento tônico**. Trata-se **especificamente** do **acento agudo** (para indicar ênfase com sons abertos) e do **acento circunflexo** (para indicar ênfase com sons fechados).

Observe as seguintes palavras e note a diferença entre elas:



s**ab**ia – viv**iv**ido – vit**it**ima

**sá**bia – **ví**vido – **vít**ima

 Perceba que o **acento tônico** nas **palavras da primeira linha** recai sobre a **penúltima sílaba** e que **não há acento gráfico** nessas palavras. Já na **segunda linha**, o **acento tônico** recai sobre a **antepenúltima sílaba**, havendo **acento gráfico** nelas para **indicar essa sílaba tônica**.

DICA

COLOCAÇÃO PRONOMINAL II



FRASE CORRETA

A palavra negativa (**não**) pede **próclise** (pronome antes do verbo).

PRÓCLISE



A próclise ocorre ao se posicionar o **pronome oblíquo antes do verbo**. Isso pode ocorrer quando **alguma palavra antes do verbo atrair o pronome para perto de si, naquela posição**. Veja:

*Quem te contou isso?*



Nesse caso, o **pronome interrogativo "quem" atrai o pronome oblíquo para antes do verbo**, por isso ocorre a **próclise**. Veja, a seguir, as palavras que podem atrair o pronome oblíquo para antes do verbo:

Próclise	
Palavras atrativas	Exemplos
Palavras negativas	não, nem, nunca, ninguém, nenhum, nada
Preposições	a, com, de, em, para, sem
Pronomes pessoais	eu, tu, ele, ela, nós, vós, eles, elas
Pronomes demonstrativos	este, essa, aquele, isto, isso, aquilo
Pronomes possessivos	meu, tua, seu, nosso, suas
Pronomes indefinidos	tudo, alguém, muito, vários, qualquer
Pronomes interrogativos	que, quem, qual, quanto
Pronomes relativos	que, quem, onde
Conjunções subordinativas	embora, se, conforme, para, apenas
Conjunções subordinativas	embora, se, conforme, para, apenas

→ EXEMPLOS DE PRÓCLISE

- Não **me avisaram** sobre o evento.
- Ela sempre **se dedicou** ao trabalho.
- A pessoa que **me chamou** não se identificou.
- Nós **nos conhecemos** ontem.
- Ninguém **se apresentou** voluntariamente.
- Embora **o conheça** pouco, confia nele.
- Por que **se ausentaram** da reunião?

→ Próclise em locuções verbais

O pronome tende a aparecer antes do primeiro verbo (verbo auxiliar).

**Pronome oblíquo** + **verbo auxiliar** + **verbo principal**

Eles **nos tinham** informado sobre o resultado havia muito tempo.

DICA

VOZES VERBAIS: FORMA E CONVERSÃO

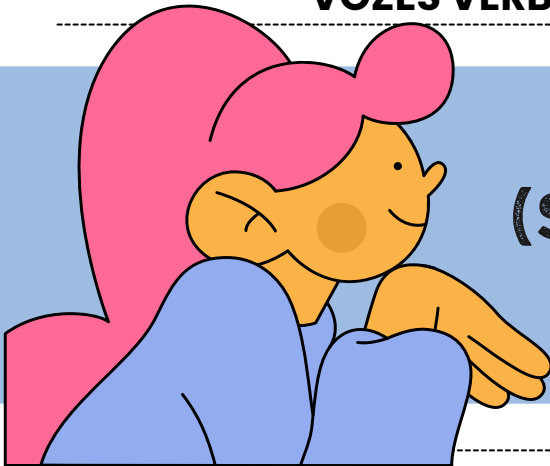

Voz passiva analítica  
(SER + PARTICÍPIO)

A voz passiva analítica é uma **construção verbal que envolve o uso do verbo "ser" seguido do particípio passado do verbo principal**. Essa construção é comumente usada para expressar uma ação na qual o sujeito sofre a ação, em oposição à voz ativa, em que o sujeito realiza a ação. A estrutura geral da voz passiva analítica é a seguinte:

[verbo "ser" conjugado no tempo e modo adequados] + [particípio passado do verbo principal] + [agente da passiva, opcional]

 **Exemplo:** Cristiano foi reprovado.

Ao analisarmos os **elementos verbais da frase**, vemos que:

- **foi:** verbo ser (flexionado na 3ª pessoa do singular do Pretérito Perfeito, do Modo Indicativo);
- **reprovado:** particípio passado (do verbo reprovar).

 Veja mais algumas frases na **voz passiva analítica**:

- O carro foi comprado por mim.
- O software foi desenvolvido pelo diretor.
- O restaurante será remodelado.
- Roberto foi repreendido pela professora.

 Além de ter uma estrutura própria, outra particularidade da **voz passiva analítica** é que ela pode **apresentar** (opcionalmente) o **agente da passiva**. Essa **característica não é contemplada pela voz passiva sintética**.

O **agente da passiva** é o **responsável** pela **execução da ação de um verbo na voz passiva**.

**Exemplo:** A foto foi tirada pelo menino.

Na frase acima, "**pelo menino**" é o **agente da passiva**.

DICA

POLISSEMIA

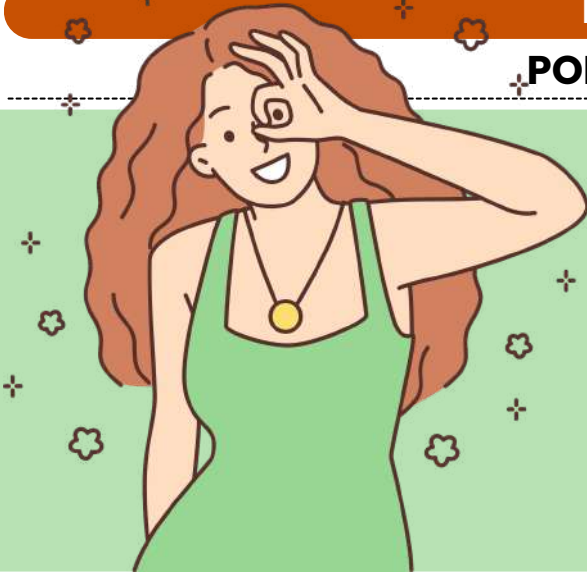

A polissemia é um fenômeno linguístico em que **uma única palavra tem múltiplos significados ou sentidos relacionados**.

Esses diferentes significados geralmente estão relacionados por uma ideia central, mas podem se estender a contextos diferentes.

**BANCO:**



- Pode se referir a uma instituição financeira.*
- Pode se referir a um assento ou estrutura para se sentar.*
- Pode se referir a uma margem de um rio.*

**PÉ:**



- Pode se referir à parte do corpo humano abaixo da perna.*
- Pode se referir à unidade de medida de comprimento.*
- Pode se referir à base de um objeto.*

**COPO:**



- Pode se referir a um recipiente para beber líquidos.*
- Pode se referir a uma medida específica de bebida alcoólica, como um "copo de vinho".*
- Pode se referir a algo que se assemelha à forma de um copo.*

**Polissemia**

- 1 palavra - 2 ou mais sentidos  
"Palavra com mais de um sentido"

Vamos diferenciá-los?

**Homonímia**

- 2 palavras - Sentidos distintos -  
Coincidência na forma

DICA

MATEMÁTICA BÁSICA I

A porcentagem é uma maneira comum de expressar uma proporção ou fração em relação a 100.

O símbolo de porcentagem (%) é usado para representar uma quantidade como uma fração de 100. Por exemplo, 25% significa "25 em cada 100."

PORCENTAGEM

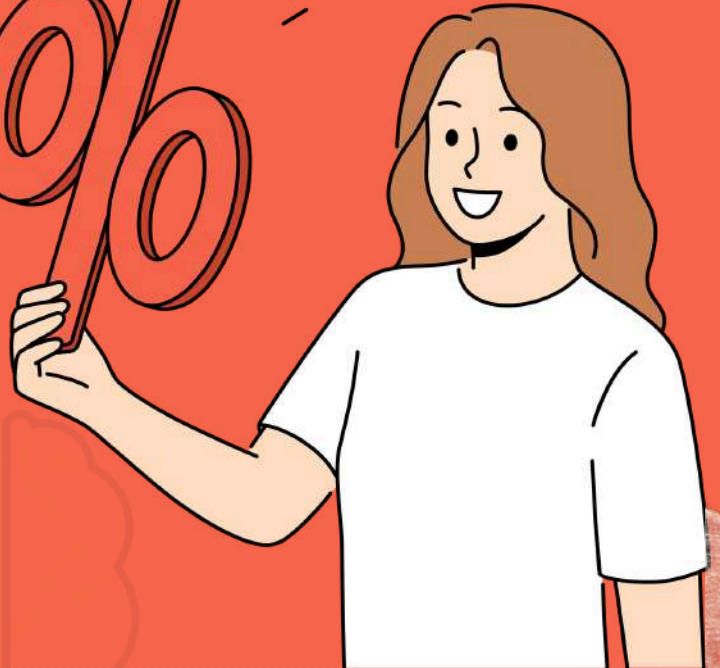

LEMBRE-SE!

50% é a metade de qualquer valor!

TAXA PERCENTUAL

1/100 = 0,01 = 1%    23/100 = 0,23 = 23%    25/100 = 0,25 = 25%

COMO FAZEMOS ESSE CÁLCULO?

32% DE 200 = 32/100 . 200 -> 6400 / 100 = 64

PORCENTAGEM DE AUMENTO E DESCONTO

Aumento 20% de R\$ 500,00

500 = 100%
100% + 20% = 120% = 1,2
1,2 X 500 = R\$ 600,00



Desconto 20% de R\$ 500,00

500 = 100%
100% - 20% = 80% = 0,8
0,8 X 500 = R\$ 400,00

DICA

MATEMÁTICA BÁSICA II

A regra de três simples é uma técnica matemática usada para encontrar um valor desconhecido com base em uma proporção conhecida.

Ela é frequentemente usada para resolver problemas que envolvem proporções diretas ou inversas entre duas grandezas.

REGRA DE TRÊS SIMPLES



REGRA DE TRÊS SIMPLES DIRETAMENTE PROPORCIONAL:

Nesse caso, duas grandezas estão diretamente relacionadas, o que significa que, à medida que uma aumenta, a outra também aumenta, e vice-versa.

Se 5 metros de tecido custam \$10, quanto custarão 8 metros desse mesmo tecido?

COMO FAZEMOS ESSE CÁLCULO?

$$\frac{A}{B} = \frac{C}{D}$$

- A e B são grandezas diretamente proporcionais.
- C e D são valores correspondentes a essas grandezas.

$$\begin{matrix} A & \searrow & 10 \\ 8 & \swarrow & 5 \end{matrix} \longrightarrow$$

Agora, multiplicamos ambos os lados:

$$\begin{aligned} A \cdot 5 &= 80 \\ A &= 80 / 5 \\ A &= 16,00 \end{aligned}$$

REGRA DE TRÊS SIMPLES INVERSAMENTE PROPORCIONAL:

Nesse caso, duas grandezas estão inversamente relacionadas, o que significa que, à medida que uma aumenta, a outra diminui, e vice-versa.

Para realizar um determinado serviço, uma gráfica demora 9 dias, utilizando 5 máquinas, todas com a mesma capacidade de produção. Com apenas 3 dessas máquinas, o número de dias necessários para realizar esse mesmo serviço será

COMO FAZEMOS ESSE CÁLCULO?

$$A \times B = C \times D$$

- A e B são grandezas inversamente proporcionais.
- C e D são valores correspondentes a essas grandezas.

$$\begin{matrix} 9 & \longrightarrow & 5 \\ C & \longrightarrow & 3 \end{matrix} \longrightarrow$$

Agora, multiplicamos em linha reta:

$$\begin{aligned} 9 \times 5 &= 45 \\ C &= 45 / 3 \\ C &= 15 \end{aligned}$$

DICA

MÍNIMO MÚLTIPLO COMUM (MMC) E O MÁXIMO DIVISOR COMUM (MDC)

MÁXIMO DIVISOR COMUM (MDC)



O Máximo Divisor Comum (MDC) é obtido **multiplicando os fatores que dividem simultaneamente os números durante a fatoração.**

O MDC É OBTIDO PELA MULTIPLICAÇÃO APENAS DOS FATORES COMUNS AOS NÚMEROS.

A decomposição simultânea de dois números permite **encontrar a forma fatorada do mínimo múltiplo comum (MMC) entre eles.**



EXEMPLO: FATORAÇÃO DOS NÚMEROS 40 E 60

40, 60	2
20, 30	2
10, 15	2
5, 15	3
5, 5	5
1, 1	
	20

Divisores utilizados:

- | 2 |
- | 2 |
- | 2 |
- | 3 |
- | 5 |

Os fatores comuns foram **2, 2 e 5**  
**MDC(40, 60) = 2<sup>2</sup> × 5 = 20**

**MDC (Máximo Divisor Comum):** usado para encontrar o **maior número que divide dois ou mais números sem deixar resto.**

**Exemplo no dia a dia:** Você tem 20 bombons e seu amigo tem 50. Qual o maior número de bombons que podem ir em cada saco, para que todos os bombons sejam distribuídos igualmente?

MÁXIMO DIVISOR COMUM (MDC)

IDEIA DE DIVISÃO

20, 50	2
10, 25	2
5, 25	5
1, 5	5
1, 1	
	10

CALCULAR OS PRIMOS QUE DIVIDEM AMBOS

m.d.c (20,50) = 10



DICA  
ATUALIDADES

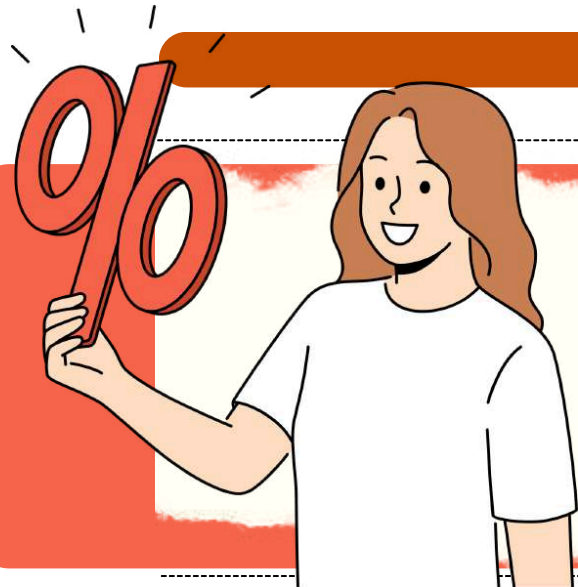

POLÍTICA MONETÁRIA  
E A SELIC

Em 2025, a taxa Selic — juros básicos da economia brasileira — está em 15% ao ano, o maior nível em quase 20 anos. Esse patamar elevado é resultado de um ciclo prolongado de **aperto monetário conduzido pelo Banco Central (BC)** para conter a **inflação**.



**Juros altos reduzem a demanda:** encarecem o crédito para famílias e empresas, dificultam financiamentos, desestimulam investimentos e seguram o consumo.



EM CONTRAPARTIDA, AJUDAM A **FREAR A INFLAÇÃO**, POIS **DESESTIMULAM GASTOS EXCESSIVOS**.



A AUTORIDADE MONETÁRIA NÃO "PAUSOU" O CICLO — APENAS PAROU DE SUBIR PARA **OBSERVAR OS EFEITOS JÁ EM CURSO**.

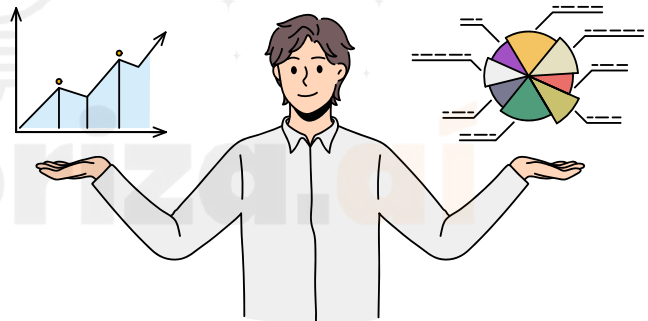

PAUSAR IMPLICARIA A **POSSIBILIDADE DE RETOMAR ALTAS LOGO**; PARAR SUGERE ESPERAR E AVALIAR SE SERÁ POSSÍVEL INICIAR CORTES.

**Expectativa:** O mercado projeta que a **queda da Selic só começará de forma mais consistente a partir de 2026**, acompanhando a desaceleração da inflação e um cenário fiscal mais controlado.

**Impactos econômicos**

- **Crédito mais caro** → financiamento de casas, carros e empréstimos ficam mais difíceis.
- **Consumo desacelera** → famílias e empresas compram menos.
- **Câmbio valorizado** → entrada de capital estrangeiro, real mais forte.

**Memoriza**

**Selic 15% = maior em 20 anos;** combate à inflação, mas trava consumo e investimentos; BC para, mas não pausa; cortes só pós-2025.

DICA

ATUALIDADES



# SANÇÃO DOS EUA A MINISTRO DO STF



Em 2025, os EUA aplicaram sanções contra um ministro do STF (Alexandre de Moraes) que conduz processo envolvendo o ex-presidente **Jair Bolsonaro**. As medidas incluíram **bloqueio de bens e proibição de entrada no país**.

### NÚMEROS QUE PODEM CAIR NA PROVA

- Sanção com base na **Global Magnitsky Act (EUA)**, que já foi usada contra autoridades de **mais de 30 países**.
- Sanções podem incluir **bloqueio de bens, proibição de viagens e restrições comerciais**



### POR QUE IMPORTA?



Aumenta **tensão diplomática** Brasil-EUA.



Mostra como **potências** utilizam **sanções como ferramenta de pressão política externa**.



Levanta debate sobre **soberania e não-intervenção** (Carta da ONU).

### RELAÇÃO ENTRE DIREITO INTERNACIONAL PÚBLICO E RELAÇÕES EXTERIORES DO BRASIL.



A **Lei Magnitsky** é uma legislação dos EUA que permite ao governo americano impor **sanções econômicas** a **indivíduos estrangeiros** envolvidos em **corrupção** ou **graves violações de direitos humanos**. Essas sanções podem incluir o bloqueio de bens e contas nos EUA, cancelamento de vistos e proibição de entrada no país. A lei foi criada em resposta à morte de Sergei Magnitsky, um advogado russo que denunciou um **esquema de corrupção e morreu sob custódia em 2009**.

DICA

CÓDIGO DE ÉTICA DOS PROFISSIONAIS DE ENFERMAGEM

DIREITOS E DEVERES



DIREITOS DOS PROFISSIONAIS DE ENFERMAGEM:



Profissionais têm direito à **autonomia** na sua prática, ou seja, devem ter **liberdade** para **tomar decisões técnicas e científicas** fundamentadas em conhecimentos atualizados.



- **Atualização e Aperfeiçoamento:** O direito ao aprimoramento contínuo é garantido, pois o enfermeiro deve acompanhar as inovações da área para oferecer um cuidado mais qualificado.
- **Condições de Trabalho Dignas:** Envolve o direito a um ambiente seguro e que respeite a saúde física e mental do profissional, além da remuneração adequada ao seu nível de responsabilidade e função.

*e quais os deveres dos profissionais de enfermagem?*



**SIGILO PROFISSIONAL:**



**RESPONSABILIDADE SOCIAL:**



**RESPEITO À DIGNIDADE HUMANA:**

- Um dos pilares da ética na enfermagem é a **confidencialidade**. Profissionais devem **resguardar** informações dos pacientes e só podem **divulgá-las** quando **expressamente autorizados** ou em casos previstos por lei.
- Deve-se manter um **atendimento respeitoso, empático** e que **valorize a individualidade do paciente**, evitando qualquer forma de discriminação.
- Enfermeiros são responsáveis por comunicar às **autoridades qualquer situação** que coloque em **risco a saúde pública**, sendo esse um dever ético e legal.

DICA

SEGURANÇA DO PACIENTE

# SEGURANÇA DO PACIENTE

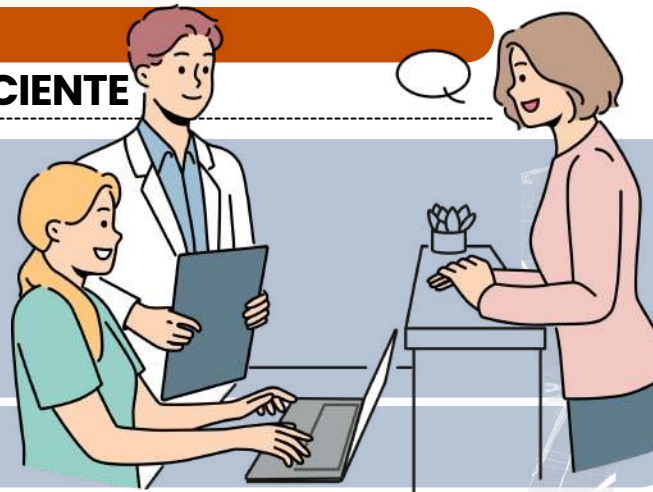

As **Seis Metas Internacionais de Segurança do Paciente**, desenvolvidas pela **Organização Mundial da Saúde (OMS)**, são fundamentais para reduzir riscos e garantir uma **assistência segura**. Vamos ver?

## IDENTIFICAÇÃO CORRETA DO PACIENTE:

PARA PREVENIR ERROS, OS PACIENTES DEVEM SER IDENTIFICADOS COM PELO MENOS **DOIS IDENTIFICADORES** (COMO NOME COMPLETO E DATA DE NASCIMENTO) ANTES DE REALIZAR QUALQUER PROCEDIMENTO.



## REDUÇÃO DO RISCO DE INFECÇÕES ASSOCIADAS AOS CUIDADOS DE SAÚDE:

ENVOLVE **PROTOCOLOS DE HIGIENE**, COMO A LAVAGEM DAS MÃOS E O USO DE EQUIPAMENTOS DE PROTEÇÃO, PARA PREVENIR INFECÇÕES HOSPITALARES.

## COMUNICAÇÃO EFETIVA ENTRE PROFISSIONAIS DE SAÚDE:

A **COMUNICAÇÃO PRECISA E CLARA** É ESSENCIAL PARA EVITAR ERROS NA ADMINISTRAÇÃO DE CUIDADOS, ESPECIALMENTE EM SITUAÇÕES DE TRANSFERÊNCIA DE PACIENTES ENTRE SETORES.

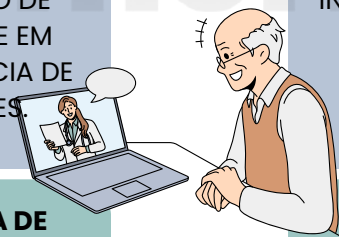

## REDUÇÃO DO RISCO DE QUEDAS E LESÕES:

ASSEGURA QUE **MEDIDAS DE PREVENÇÃO DE QUEDAS** (COMO A INSTALAÇÃO DE BARRAS DE APOIO E O **ACOMPANHAMENTO DE PACIENTES COM MOBILIDADE REDUZIDA**) ESTEJAM EM VIGOR.

## ADMINISTRAÇÃO SEGURA DE MEDICAMENTOS:

INCLUI A **VERIFICAÇÃO DA MEDICAÇÃO CORRETA**, DOSE, VIA DE ADMINISTRAÇÃO E HORÁRIOS. TAMBÉM ENVOLVE REVISAR O HISTÓRICO DO PACIENTE PARA EVITAR REAÇÕES ADVERSAS OU INTERAÇÕES.



## GARANTIA DE CIRURGIAS CORRETAS NO PACIENTE CERTO E LOCAL CERTO:

GARANTE QUE A EQUIPE VERIFIQUE O **LOCAL E O PROCEDIMENTO CORRETOS** ANTES DE REALIZAR UMA CIRURGIA, EVITANDO ERROS QUE POSSAM SER FATAIS.

- **EVENTOS ADVERSOS:** SÃO **RESULTADOS INDESEJADOS** QUE OCORREM DURANTE A ASSISTÊNCIA, PODENDO CAUSAR DANOS AO PACIENTE. EXEMPLOS INCLUEM REAÇÕES INESPERADAS A MEDICAMENTOS.
- **INCIDENTES:** ENVOLVEM **FALHAS E DESVIOS NO PROCESSO DE CUIDADO**, QUE NÃO NECESSARIAMENTE CAUSAM DANOS, MAS APRESENTAM POTENCIAL DE RISCO. EXEMPLOS INCLUEM A ADMINISTRAÇÃO ERRADA DE UM MEDICAMENTO SEM EFEITOS ADVERSOS.

DICA

CONTROLE DE INFECÇÃO HOSPITALAR (CIH)

CONTROLE DE  
INFECÇÃO HOSPITALAR  
(CIH)

→ O **Controle de Infecção Hospitalar** envolve todas as práticas que visam prevenir, **controlar** e **monitorar infecções** adquiridas dentro do hospital, evitando que os pacientes fiquem mais **vulneráveis** a doenças.

**Medidas de Prevenção**

- **Higienização das Mãos:** A lavagem adequada das mãos é a principal **medida preventiva** para a transmissão de infecções.
- **Uso de EPIs (Equipamentos de Proteção Individual):** Máscaras, luvas, aventais e protetores oculares. A proteção da equipe de saúde e dos pacientes é crucial.
- **Isolamento de Pacientes:** Pacientes com infecções contagiosas devem ser isolados para evitar a propagação de doenças.



PROTÓCOLOS DE CIH

**USO RACIONAL DE ANTIBIÓTICOS:** EVITAR O **USO INDISCRIMINADO** DE ANTIBIÓTICOS PARA PREVENIR A **RESISTÊNCIA** BACTERIANA.

**GESTÃO DE RESÍDUOS INFECTANTES:** **DESCARTE CORRETO** DE MATERIAIS CONTAMINADOS, COMO SERINGAS E CURATIVOS.

→ O SCIH é responsável por **desenvolver, implantar** e **fiscalizar** as ações de **prevenção** e **controle** das IRAS dentro dos hospitais. Ele deve:

- Criar protocolos e manuais para boas práticas.
- Realizar auditorias e monitoramento dos indicadores.
- Treinar os profissionais de saúde sobre prevenção de infecções.
- Investigar surtos e propor medidas corretivas.



DICA

CONTROLE DE INFECÇÃO HOSPITALAR (CIH)

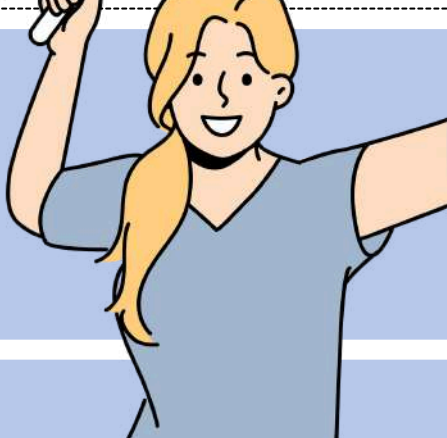

# CONTROLE DE INFECÇÃO HOSPITALAR (CIH)

O controle de infecção hospitalar é um conjunto de medidas adotadas em instituições de saúde para prevenir e **reduzir infecções** relacionadas à **assistência à saúde** (IRAS). Essas infecções podem ser adquiridas durante a **internação** ou após **procedimentos médicos**, afetando pacientes, profissionais e visitantes.

## O QUE SÃO INFECÇÕES RELACIONADAS À ASSISTÊNCIA À SAÚDE (IRAS)?

As IRAS ocorrem devido à **exposição** a **microrganismos** no **ambiente hospitalar** e podem estar relacionadas a procedimentos **invasivos**, **falhas na higienização** das **mãos**, uso inadequado de **antibióticos** e outras **práticas hospitalares**.

### Principais Tipos de IRAS

- **Infecção do trato urinário** → Associada ao uso de cateter vesical.
- **Infecção de corrente sanguínea** → Relacionada ao uso de cateter venoso central.
- **Pneumonia hospitalar** → Pode ocorrer em pacientes intubados e com ventilação mecânica.
- **Infecção de sítio cirúrgico** → Ocorre após procedimentos cirúrgicos, podendo ser superficial ou profunda.

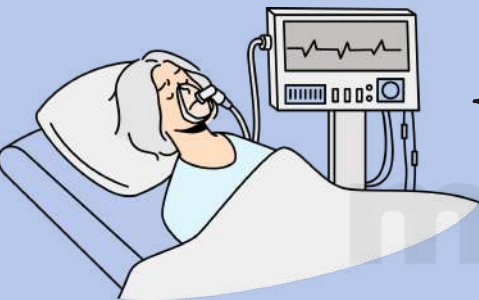

As IRAS são causadas por **bactérias**, **vírus** e **fungos**, com destaque para:

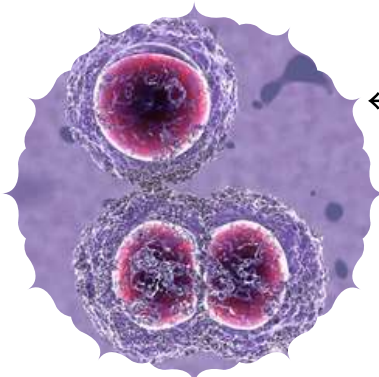

← **STAPHYLOCOCCUS AUREUS (MRSA)**  
RESISTENTE A ANTIBIÓTICOS COMUNS.



← **KLEBSIELLA PNEUMONIAE** → PODE SER MULTIRRESISTENTE.

**PSEUDOMONAS AERUGINOSA** → FREQUENTE EM PACIENTES IMUNOCOMPROMETIDOS.

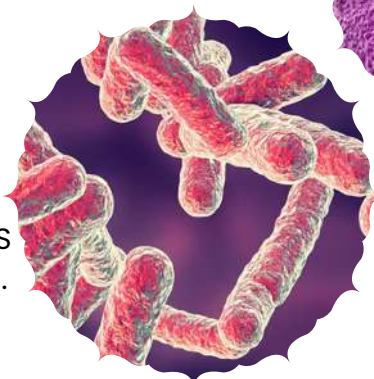

**CLOSTRIDIODES DIFFICILE** → CAUSA DIARREIA GRAVE APÓS USO DE ANTIBIÓTICOS.

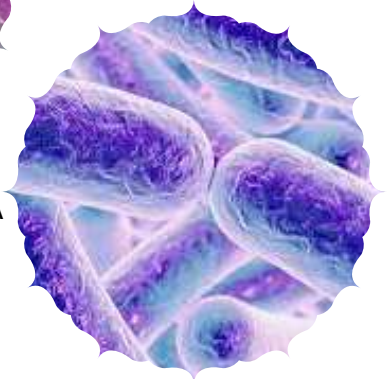

DICA

PROCEDIMENTOS DE ENFERMAGEM EM SAÚDE



REAÇÕES A MEDICAMENTOS:  
COMO ELAS OCORREM?



A administração de medicamentos pode levar a **diferentes reações**, que variam de pessoa para pessoa. Algumas dessas reações são esperadas, enquanto outras podem ser inesperadas ou até prejudiciais. Vamos entender melhor alguns dos principais tipos de reações que podem ocorrer com o uso de medicamentos!

O QUE VOCÊ PRECISA SABER!

**Idiossincrasia**

O que é? A idiossincrasia é uma **reação atípica e inesperada** do **organismo** a um **medicamento**, que ocorre devido a uma **sensibilidade individual do paciente**. Essa resposta tem geralmente uma **base genética**, ou seja, algo único na constituição do paciente que faz com que ele reaja de forma diferente aos medicamentos.

**Exemplo:** Uma pessoa pode ter uma reação grave a um medicamento que é completamente seguro para a maioria das pessoas. Isso ocorre por **características genéticas** que afetam a **metabolização** ou a resposta do organismo à substância.

**Características principais:**

- Reação imprevisível
- Base genética
- Não ocorre com a maioria das pessoas



**Sobredosagem Relativa**

O que é? A **sobredosagem relativa** ocorre quando um paciente recebe uma dose de medicamento **maior do que a recomendada**, mas sem ser uma **overdose** extrema. Isso pode acontecer por engano ou por erro na prescrição.

**Exemplo:** Um paciente pode receber uma dose maior que o recomendado para o seu peso ou idade, levando a **efeitos adversos** ou **reações indesejadas**, mas sem chegar a uma **intoxicação grave**.

**Características principais:**

- Dose excessiva do medicamento.
- Efeitos adversos devido ao aumento da dose.
- Não é genético, mas relacionado ao erro na administração.



DICA

ASSISTÊNCIA DE ENFERMAGEM

MULHERES III



Diversos fatores podem aumentar o **risco de desenvolver câncer de mama**, incluindo:

**IDADE:**

O RISCO AUMENTA SIGNIFICATIVAMENTE APÓS OS **50 ANOS**.



**EXPOSIÇÃO À RADIAÇÃO:** TRATAMENTOS ANTERIORES COM RADIAÇÃO NA ÁREA DO TÓRAX.

**HISTÓRICO FAMILIAR:**

TER PARENTES PRÓXIMOS COM CÂNCER DE MAMA OU CÂNCER DE OVÁRIO.



**GENÉTICA:**

MUTAÇÃO EM GENES COMO BRCA1 E BRCA2, QUE ELEVAM O RISCO.



**ESTILO DE VIDA:** FATORES COMO OBESIDADE, SEDENTARISMO, CONSUMO EXCESSIVO DE ÁLCOOL E UMA DIETA POUCO SAUDÁVEL.

O **tratamento do câncer de mama** pode incluir uma combinação de opções:

• **Cirurgia:**

**Mastectomia:** Remoção total ou parcial da mama afetada.

**Lumpectomia:** Remoção do tumor e uma margem de tecido saudável ao redor.

- **Radioterapia:** Utiliza radiação para eliminar células cancerosas, frequentemente após a cirurgia para reduzir o risco de recidiva.
- **Quimioterapia:** Medicamentos que visam destruir células cancerosas, podendo ser usados antes da cirurgia (neoadjuvante) ou após (adjuvante).
- **Terapia Hormonal:** Indicada para cânceres que são sensíveis a hormônios (como estrogênio), visando bloquear o efeito desses hormônios sobre as células cancerosas.
- **Terapia Alvo:** Medicamentos que atacam características específicas das células cancerosas, como receptores de HER2.

DICA

EXAME CLÍNICO E EXAMES COMPLEMENTARES



# TUBOS DE COLETA A VÁCUO NA ANÁLISE DE SANGUE



Os sistemas de coleta a vácuo permitem a **aspiração precisa do volume de sangue** necessário, garantindo uma **proporção adequada** entre **sangue** e **aditivo**. Isso reduz erros comuns, como hemólise, hemodiluição e formação de microcoágulos.

Cada tubo de coleta a vácuo possui uma **cor específica** que indica o **tipo de aditivo presente**, sendo essencial respeitar a **ordem correta de coleta** para evitar contaminação entre os aditivos.



**Lilás/Roxo**  
EDTA  
Hematologia e bancos de sangue



**Verde**  
Heparina de lítio  
Bioquímica (plasma)



**Cinza**  
Fluoreto de sódio + EDTA  
Dosagem de glicose e hemoglobina glicada



**Azul**  
Citrato de sódio  
Exames de coagulação (TP e TTPa)



**Amarelo**  
Ativador de coágulo + gel  
Imunologia, marcadores cardíacos e tumorais



**Vermelho**  
Ativador de coágulo  
Bioquímica e sorologia

- O padrão de cores dos tubos irá identificar quais aditivos estão presentes. A recomendação da sequência dos tubos é baseada na (CLSI H3-A6, Procedures for the Collection of Diagnostic Blood Specimens by Venipunctures; ApprovedStandart, 6thed.).
- Ela deve ser **respeitada**, para que não ocorra **contaminação por aditivos nos tubos subsequentes** (contaminação cruzada dos aditivos), quando há necessidade da coleta para diversos analitos de um mesmo paciente.



**DICA**  
**URINÁLISE**

# TIPOS DE URINÁLISE

## EXAME QUÍMICO DA URINA

O que é?

É o teste das **substâncias químicas** da **urina** usando uma fitinha colorida chamada fita reagente.

*mas afinal... o que a fitinha detecta?*

- **Glicose:** normal não tem! Se aparecer, pense em diabetes.
- **Proteínas:** normal não tem. Se tiver, pode ser problema no rim.
- **Corpos cetônicos:** aparecem em jejum prolongado ou diabetes grave.
- **Bilirrubina e urobilinogênio:** alterações indicam doenças no fígado ou destruição exagerada de hemácias.
- **Nitrito e leucócitos:** indicam infecção urinária.
- **Densidade urinária:** mostra o grau de concentração da urina (hidratação).

## DETECÇÃO DE ÁCIDO ASCÓRBICO NA URINA

O que é ácido ascórbico?

- O ácido **ascórbico** é a **Vitamina C**.
- É uma substância hidrossolúvel, normalmente eliminada em pequenas quantidades na urina.

Por que a detecção é importante no exame de urina?

- Em excesso, o ácido ascórbico pode **interferir nos resultados** da **análise físico-química** da **urina** feita pela tira reagente.
- Ele mascara ou altera reações químicas, causando falsos negativos em testes importantes.

Quais testes podem ser afetados?

PARÂMETRO NA TIRA	COMO O ÁCIDO ASCÓRBICO INTERFERE?
GLICOSE	Pode esconder a presença de glicose (falso negativo).
SANGUE OCULTO	Pode inibir a reação que detecta sangue (falso negativo).
BILIRRUBINA	Pode diminuir a sensibilidade do teste.
NITRITO	Pode causar um resultado falso negativo, mascarando infecção urinária.

**Dica para fixar:**

Sempre que o exame indicar presença elevada de ácido ascórbico, desconfie de resultados normais para glicose, sangue oculto, bilirrubina e nitrito!



DICA

EMERGÊNCIAS CLÍNICAS

# URGÊNCIA E EMERGÊNCIA

→ Diferença entre Urgência e Emergência

- **Urgência:** Situação que precisa de cuidado médico **rápido**, mas **não coloca a vida em risco imediato** (ex: fratura).
- **Emergência:** Situação **crítica** que **ameaça a vida**, exigindo **atendimento imediato** (ex: parada cardíaca).

## XABCDE – AVALIAÇÃO INICIAL DE URGÊNCIA E EMERGÊNCIA

A avaliação do paciente em situações críticas segue o **protocolo ABCDE**, que permite priorizar as condições que ameaçam a vida e estabelecer um plano de **atendimento sistemático**.

A AVALIAÇÃO INICIAL DEVE SER FEITA COM A **SIGLA ABCDE**, PARA GARANTIR QUE O PACIENTE RECEBA O **ATENDIMENTO CORRETO**, EM **ORDEM DE PRIORIDADE**:

X  
A  
B  
C  
D  
E

**X – EXSANGUINAÇÃO (HEMORRAGIA EXSANGUINANTE)**

- Controle imediato de sangramentos externos graves. O paciente pode morrer em minutos sem essa intervenção.

**A – AIRWAY (VIA AÉREA + COLUNA CERVICAL)**

- Abrir e proteger via aérea, mantendo imobilização cervical.

**B – BREATHING (RESPIRAÇÃO E VENTILAÇÃO)**

- Garantir ventilação adequada (oxigênio, expansibilidade torácica).

**C – CIRCULATION (CIRCULAÇÃO COM CONTROLE DE HEMORRAGIA INTERNA)**

- Checar pulso, PA e tratar choque hipovolêmico.

**D – DISABILITY (EXAME NEUROLÓGICO RÁPIDO)**

- Avaliar consciência, pupilas e resposta motora.

**E – EXPOSURE (EXPOSIÇÃO COM PREVENÇÃO DE HIPOTERMIA)**

- Examinar todo o corpo e proteger o paciente do frio.

→ Em qualquer situação de **urgência** ou **emergência**, os primeiros socorros são essenciais para garantir a **estabilização** do paciente até a chegada de suporte avançado.

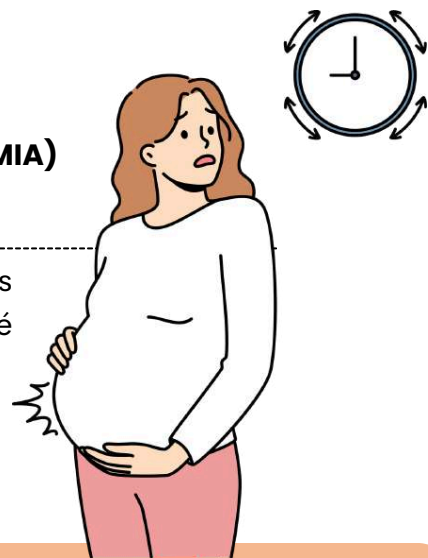

→ clique aqui para conhecer o material completo



**ENFERMEIRO**

memoriza.ai

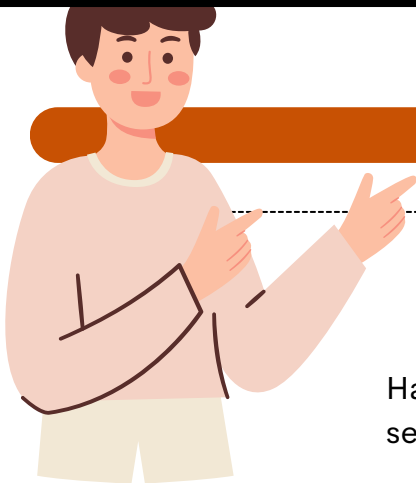

## DICA

### ACENTUAÇÃO DO HIATO

#### Quando haverá **acento no hiato**?

Haverá acento no segundo elemento do hiato apenas quando se verificarem **simultaneamente** quatro condições:

- o segundo elemento do hiato for “**i**” ou “**u**”;
- a **tônica** da palavra **incidir** sobre essas **vogais**;
- essas vogais estiverem **sozinhas** na **sílaba** ou acompanhada de “**s**”;
- essas vogais **não forem seguidas de “nh”**.



**Exemplos do Acordo Ortográfico:** adaís (plural de adail), aí, atraí (de atrair), baú, caís (de cair), Esaú, jacuí, Luís, país, alaúde, amiúde, Araújo, Ataíde, atraíam (de atrair), atraísse (de atrair), baía, balaústre, cafeína, ciúme, egoísmo, faísca, faúlha, graúdo, influíste (de influir), juízes, Luísa, miúdo, paraíso, raízes, recaída, ruína, saída, sanduíche.

A **não ocorrência** de qualquer uma das quatro condições citadas determinará a **não existência de acento no hiato**.

É o que se verifica, por exemplo, em:

- ca-o-lho, hi-gi-e-ne, le-vi-a-no: o segundo elemento não é nem “i” nem “u”;
- pro-i-bi-ção, des-tru-i-ção, re-u-ni-ão: a tônica da palavra não recai no segundo elemento do hiato;
- sa-ir-mos, ru-im, o-ri-um-do, con-tri-bu-in-te, in-clu-ir, ju-iz, ca-iu, pa-ul: o hiato não está sozinho na sílaba;
- ra-i-nha, cam-pa-i-nha, ta-i-nha, mo-i-nho: o segundo elemento do hiato é seguido de “nh”.

O **acento do hiato** se **mantém** mesmo nas formas verbais com pronomes **enclíticos** ou **mesoclíticos**.

**Exemplos do Acordo Ortográfico:** *atraí-lo(s), atraí-lo(s)-ia, possui-la(s), possui-la(s)-ia.*



**Outros exemplos:** *destruí-lo, destruí-lo-emos, distraí-lo, poluí-la, retribuí-lhe, excluí-lo(s)-íamos, extraí-lo(s)-emos.*

O acento no hiato tem por objetivo assinalar que o “**i**” ou “**u**” não forma **ditongo** com a **vogal anterior**. Como, porém, não existe ditongo “ii”, escrevem-se sem acento palavras como *xiita, xiismo, mandriice*.

DICA

COLOCAÇÃO PRONOMINAL IV



MESÓCLISE

A **mesóclise** acontece quando o **pronome oblíquo** aparece no meio do verbo, **entrecortando** a palavra. O pronome liga-se ao verbo por meio do hífen. A mesóclise pode ocorrer se **duas condições** acontecerem:

- ✓ **Não** houver **justificativa para uso de próclise** (ou seja, não há nenhuma palavra atrativa antes do verbo); e
- ✓ O **verbo estiver conjugado no tempo futuro do modo indicativo** (seja futuro do presente, seja futuro do pretérito).

Observe:

**Informar-lhe-ei** assim que possível.

Nesse caso, a forma verbal “**informarei**” está cortada ao meio pelo pronome “**lhe**”, sendo um **exemplo de mesóclise**. Isso ocorreu pois **não há nenhuma palavra atrativa antes do verbo e porque a conjugação está no tempo futuro do presente do modo indicativo**.

→ **EXEMPLOS DE MESÓCLISE**

- **Consultar-lhe-ei** sobre esse assunto amanhã.
- **Dir-lhe-iam** as novidades se fosse possível.
- **Revelar-nos-ia** os segredos se pudesse.

A mesóclise praticamente **não existe** na linguagem oral e na linguagem escrita informal.

PORTANTO, SE HOUVER FATORES QUE EXIGEM TANTO A PRÓCLISE QUANTO A MESÓCLISE NA MESMA FRASE, A PRÓCLISE PREVALECERÁ.

→ **Mesóclise em locuções verbais**

O pronome tende a aparecer entrecortando o primeiro verbo (verbo auxiliar).

Verbo auxiliar + **pronome oblíquo** + verbo auxiliar + verbo principal

*Ter-nos-iam* informado sobre o resultado muito tempo antes, mas não foi possível.



## DICA

### CRASE II

#### ✓ CASOS DE USO FACULTATIVO:

A crase facultativa diz respeito aos casos em que o **uso do acento grave não é obrigatório**.

**Ou seja:** você pode usar **com** ou **sem** o **acento**, e as duas formas estarão corretas.

A seguir, veja os **4 principais casos**

#### Antes de pronome possessivo + substantivo feminino

Quando o pronome possessivo antecede um substantivo feminino claro e identificável, a crase pode ser usada ou não.

**Exemplos:** Dirigiu-se à minha casa. | Dirigiu-se a minha casa.

#### Antes de nome próprio feminino

Os nomes próprios femininos também admitem a crase ou não.

**Exemplos:** Os comentários eram feitos à Laura. | Os comentários eram feitos a Laura.

#### Antes da palavra "casa" quando acompanhada de expressão qualificadora

A palavra **casa**, quando **usada sozinha** (no sentido de lar), **não leva crase**.

**Exemplo:** Voltei a casa cedo.

Mas quando vem acompanhada de **algo que a qualifique** (ex.: "de meus pais"), a crase torna-se **facultativa**.

**Exemplos:** Irei à casa de meus pais. | Irei a casa de meus pais.

#### Depois da preposição "até"

O **"até"** já funciona como preposição.

Por isso, **pode** ou **não haver fusão com o artigo definido feminino "a"**.

**Exemplos:** Fomos até a Gávea. | Fomos até à Gávea.

### USO OBRIGATÓRIO DA CRASE:

#### Diante de palavras femininas que não repelem artigo

Alguns substantivos aceitam o artigo "a" (ex.: Barra da Tijuca) e outros o repelem (ex.: Copacabana). **Exemplo:** Fui à Barra da Tijuca.

#### Diante de pronome possessivo com substantivo oculto

Quando o substantivo é ocultado para evitar repetição, a crase permanece. **Exemplo:** Foi àquela casa e não à sua (casa).

#### Diante de locuções adverbiais femininas no plural

Toda vez que houver uma expressão adverbial formada por substantivo feminino plural, usa-se crase. **Exemplos:** às vezes; às claras; às escondidas; às três da manhã; à tarde.

#### Diante da palavra terra (quando = planeta ou terra natal)

A palavra "terra" varia conforme o sentido. **Exemplo:** O astronauta voltou à Terra (planeta).

#### Em casos de elipse: à moda de / à maneira de

Usamos a crase em **expressões** como: Arroz à grega (= arroz à moda grega).

#### Diante de numeral indicando hora

Sempre que a **frase indicar horário, a crase é obrigatória**.

**Exemplos:** Cheguei às 21 horas.



DICA

SISTEMA OPERACIONAL WINDOWS

ARQUIVOS



PRINCIPAIS TIPOS DE ARQUIVOS E EXTENSÕES

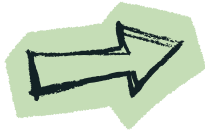

Categoria	Descrição	Extensões
Texto e Documentos	Arquivos de escrita e edição	.txt .docx .odt .pdf
Planilhas e Dados	Dados numéricos e tabelas	.xls .xlsx .csv
Imagens	Fotos e gráficos	.jpg .png .gif .bmp
Áudio	Sons e músicas	.mp3 .wav .aac
Programas e Executáveis	Filmes e gravações	.exe .msi .bat
Compactados	Agrupamento de arquivos	.zip .rar .7z

Dica prática:

Para exibir extensões ocultas no Windows →

Explorador de Arquivos → Exibir → Mostrar → Extensões de nomes de arquivos.

Exemplo prático



Você recebe um arquivo chamado "musica.mp3".



Pela extensão .mp3, o Windows sabe que é um **arquivo de áudio** e o abre automaticamente com o **reprodutor de mídia**.



Se fosse "musica.txt", seria aberto no Bloco de Notas.

Exemplo prático

Você baixa um arquivo chamado "planilha" (sem extensão).

O ícone é uma **folha em branco**, e ao clicar, o Windows pergunta com qual programa abrir.

Se você renomear para "planilha.xls", o ícone muda automaticamente e o arquivo passa a abrir no leitor de planilha(excel).

XLS



**DICA**  
**WORD XIII**

**ATALHOS DO  
WORD**

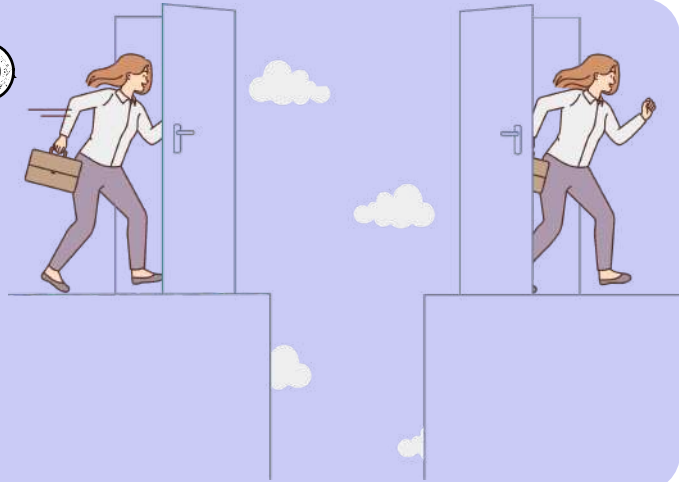

**VISUALIZAÇÃO E EXIBIÇÃO**

- **CTRL + P:** IMPRIMIR
- **CTRL + W:** FECHAR DOCUMENTO
- **CTRL + O:** NOVO DOCUMENTO
- **CTRL + A:** ABRIR DOCUMENTO
- **CTRL + F12:** ABRIR COMO
- **F11:** ALTERNAR PARA O MODO DE LEITURA EM TELA INTEIRA

**NAVEGAÇÃO**

- **CTRL + SETA PARA A ESQUERDA:** MOVER O CURSOR PARA O INÍCIO DA PALAVRA
- **CTRL + SETA PARA A DIREITA:** MOVER O CURSOR PARA O FINAL DA PALAVRA
- **CTRL + SETA PARA CIMA:** MOVER O CURSOR PARA O INÍCIO DO PARÁGRAFO
- **CTRL + SETA PARA BAIXO:** MOVER O CURSOR PARA O FINAL DO PARÁGRAFO
- **CTRL + HOME:** IR PARA O INÍCIO DO DOCUMENTO
- **CTRL + END:** IR PARA O FINAL DO DOCUMENTO

**OUTROS**

- **CTRL + B:** SALVAR
- **CTRL + A:** ABRIR DOCUMENTO
- **CTRL + ALT + V:** COLAR ESPECIAL
- **CTRL + ALT + L:** INSERIR LISTA NUMÉRICA
- **CTRL + ALT + I:** INSERIR LISTA COM MARCADORES

**EDIÇÃO**

- **CTRL + C:** COPIAR
- **CTRL + X:** RECORTAR
- **CTRL + V:** COLAR
- **CTRL + Z:** DESFAZER
- **CTRL + Y:** REFAZER
- **CTRL + F:** LOCALIZAR
- **CTRL + H:** SUBSTITUIR

**FORMATAÇÃO DE TEXTO**

- **CTRL + N:** NEGRITO
- **CTRL + I:** ITÁLICO
- **CTRL + U:** SUBLINHADO
- **CTRL + SHIFT + >:** AUMENTAR TAMANHO DA FONTE
- **CTRL + SHIFT + <:** DIMINUIR TAMANHO DA FONTE
- **CTRL + SHIFT + L:** ALTERNAR PARA LISTA COM MARCADORES
- **CTRL + SHIFT + N:** REMOVER FORMATAÇÃO

DICA  
EXCEL XIII

FUNÇÃO  
SOMASES  
você sabe o que é?



A função "SOMASES" no Microsoft Excel é usada para somar valores de um intervalo com base em múltiplos critérios. Ela é uma extensão da função "SOMASE" e é particularmente útil quando você precisa realizar uma soma condicional que leva em consideração mais de um critério.

REGRA

- **SOMASES(intervalo\_soma, intervalo\_critério1, critério1, [intervalo\_critério2, critério2], ...)**
- "intervalo\_soma" é o intervalo de células que contém os valores que você deseja somar.
- "intervalo\_critério1" é o primeiro intervalo de células que você deseja avaliar com base no primeiro critério.
- "critério1" é o primeiro critério que deve ser atendido para incluir um valor na soma.
- Você pode fornecer múltiplos pares de "intervalo\_critério" e "critério" para incluir critérios adicionais.

ENTENDA MELHOR COM O EXEMPLO:

**=SOMASES(B2:B10, A2:A10, "ProdutoA", C2:C10, "Janeiro")**

Neste exemplo, a função "SOMASES" somará as vendas da coluna B (intervalo\_soma) onde o nome do produto for "ProdutoA" (critério1) e o mês for "Janeiro" (critério2).

LEMBRE-SE!



Você pode adicionar quantos pares de intervalos de critérios e critérios adicionais forem necessários para atender aos requisitos específicos da sua análise de dados. Isso permite que você realize somas condicionais muito precisas e sofisticadas, levando em consideração diversos fatores ao mesmo tempo.



Por exemplo, você pode usar a função "SOMASES" para somar valores com base em critérios como produto, data, região e qualquer outro atributo relevante para seus dados.

DICA

LEI N° 8.080/1990 VII

ORGANIZAÇÃO,  
DA DIREÇÃO E DA  
GESTÃO

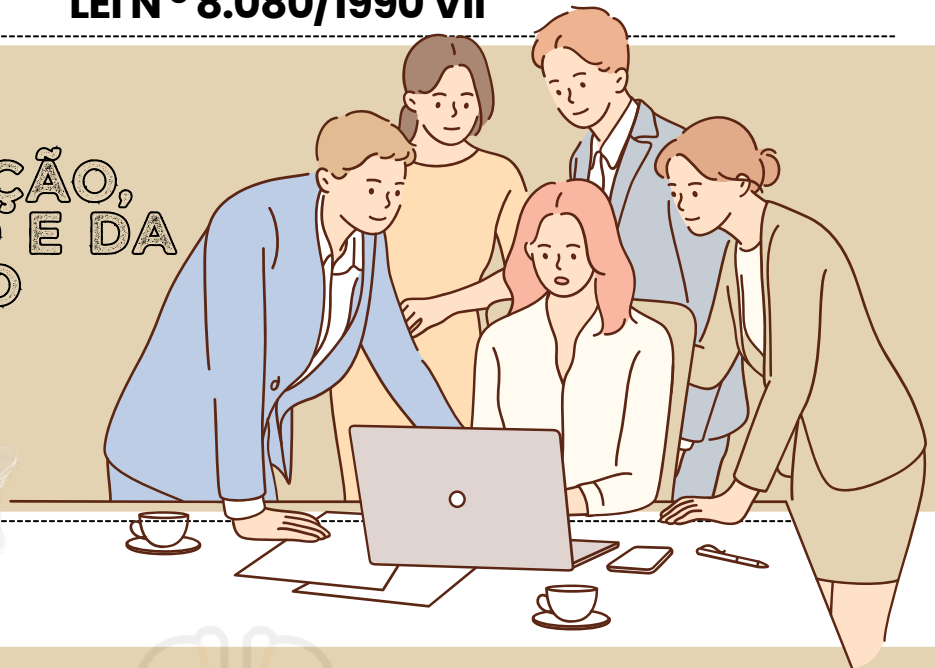

O artigo 8° da Lei n. 8.080/1990 estabelece que as **ações e serviços de saúde do Sistema Único de Saúde (SUS)** devem ser **organizados de forma regionalizada e hierarquizada**, em níveis de complexidade crescente.

O QUE ISSO SIGNIFICA?

Isso significa que **a prestação de serviços de saúde deve ser planejada de maneira a atender às necessidades da população de forma eficiente e abrangente**, considerando desde o **atendimento básico até serviços de alta complexidade**.

- Já o artigo 9° **define que a direção do SUS é única, porém, exercida em cada esfera de governo (União, estados e municípios) por órgãos específicos.**
- Essa estrutura hierárquica e compartilhada visa a **assegurar a coordenação e a integração das ações de saúde em todo o território nacional**, de acordo com as diretrizes e políticas estabelecidas.

QUAIS SÃO ESSES ÓRGÃOS?

NO ÂMBITO DA UNIÃO

Ministério da Saúde

NO ÂMBITO DOS  
ESTADOS E DO  
DISTRITO FEDERAL

Pela respectiva  
Secretária de  
Saúde ou órgão  
equivalente

NO ÂMBITO DOS MUNICÍPIOS

Pela respectiva  
Secretária de  
Saúde ou órgão  
equivalente



DICA

LEI N° 8.080/1990 XIII

DO SUBSISTEMA DE ATENDIMENTO E INTERNAÇÃO DOMICILIAR

Art. 19-I. No contexto do Sistema Único de Saúde, ficam oficialmente instituídos o **atendimento em domicílio** e a **internação em domicílio**.

O atendimento e a internação domiciliares apenas serão autorizados nos seguintes casos:

- **Mediante prescrição médica.**
- **Com o consentimento explícito do paciente e de sua família.**

COMO ISSO FUNCIONA?

No que diz respeito à **modalidade de assistência em atendimento e internação domiciliares**, são abrangidos principalmente os seguintes procedimentos:

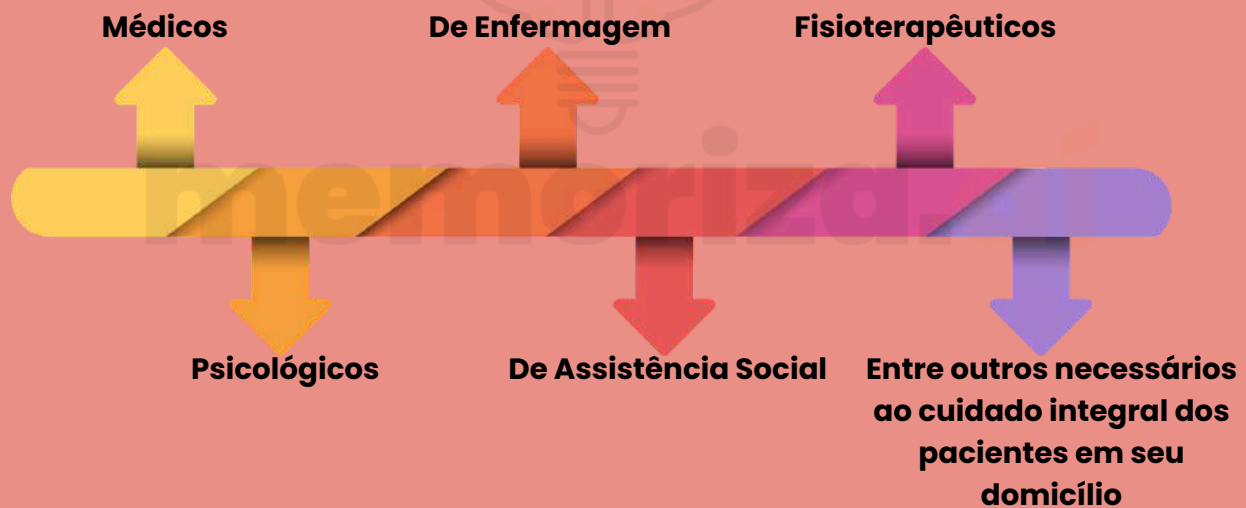

O **atendimento e a internação domiciliares** serão executados da seguinte maneira:

1 POR EQUIPES MULTIDISCIPLINARES

2 QUE ATUARÃO NOS NÍVEIS DA MEDICINA

3 PREVENTIVA, TERAPÊUTICA E REABILITADORA



DICA

LEI Nº 8.142/1990 IV

RECURSOS DO FUNDO NACIONAL DE SAÚDE (FNS) I

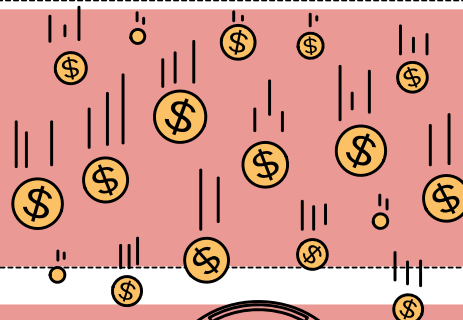

VAMOS DESCOBRIR COMO OS RECURSOS DO FUNDO NACIONAL DE SAÚDE (FNS) DEVEM SER ALOCADOS?

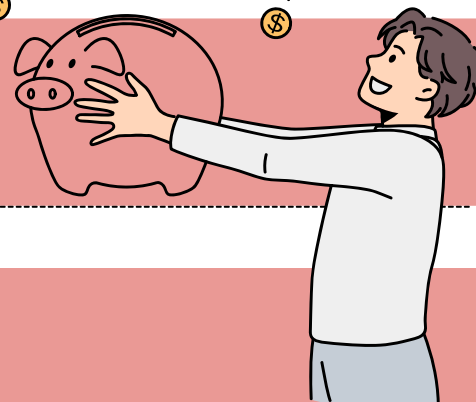

I - **Despesas de custeio e de capital** do Ministério da Saúde, seus órgãos e entidades, tanto da administração direta quanto indireta.

II - **Investimentos previstos na lei orçamentária**, que devem ser de iniciativa do Poder Legislativo e aprovados pelo Congresso Nacional.

III - **Investimentos previstos no Plano Quinquenal do Ministério da Saúde.**

IV - **Cobertura das ações e serviços de saúde** a serem implementados pelos Municípios, Estados e Distrito Federal.

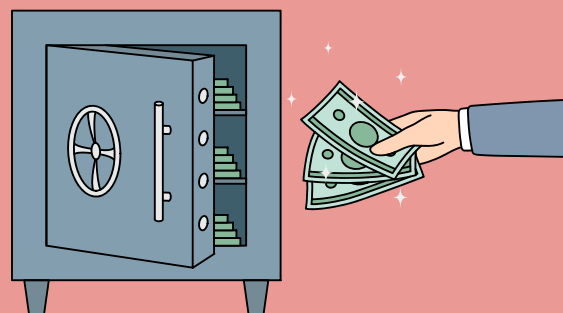

**LEMBRE-SE!**

O Parágrafo único esclarece que os recursos referidos no inciso IV são destinados a investimentos na rede de serviços de saúde, à cobertura assistencial ambulatorial e hospitalar, e a outras ações de saúde.

MAS, O QUE ISSO QUER DIZER?

Isso significa que esses recursos são utilizados para financiar a expansão e a melhoria dos serviços de saúde nos níveis municipal, estadual e distrital, bem como para garantir a assistência médica e hospitalar à população.

DICA

LEI DO EXERCÍCIO PROFISSIONAL DE ENFERMAGEM

ATIVIDADES PRIVATIVAS DO ENFERMEIRO

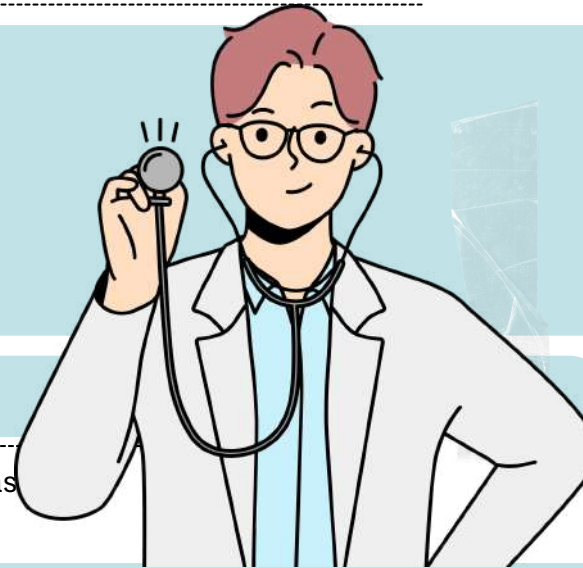

O Decreto nº 94.406/1987 especifica quais são as atividades que somente o enfermeiro pode desempenhar:

- **Supervisão e Coordenação:** Planejar, coordenar e supervisionar a assistência de enfermagem, incluindo a organização do trabalho da equipe.
- **Consulta de Enfermagem:** Realizar a consulta e a prescrição de cuidados de enfermagem, especialmente em unidades básicas de saúde e atendimento ambulatorial.
- **Cuidados de Alta Complexidade:** Executar procedimentos mais complexos e que demandem conhecimentos aprofundados.
- **Procedimentos em Situações de Emergência:** Atuar em situações de urgência e emergência, prescrevendo medidas para estabilizar o paciente, conforme necessário.



**TÉCNICOS E AUXILIARES DE ENFERMAGEM: NÃO PODEM REALIZAR ATIVIDADES EXCLUSIVAS DOS ENFERMEIROS, COMO A CONSULTA E A PRESCRIÇÃO DE CUIDADOS DE ENFERMAGEM.**



**PRESCRIÇÃO MEDICAMENTOSA: APENAS O ENFERMEIRO PODE PRESCREVER MEDICAMENTOS QUE ESTÃO PREVISTOS EM PROTOCOLOS OU PROGRAMAS DE SAÚDE PÚBLICA AUTORIZADOS PELO MINISTÉRIO DA SAÚDE E PELO CONSELHO FEDERAL DE ENFERMAGEM (COFEN).**



**SUPERVISÃO E PLANEJAMENTO: SOMENTE ENFERMEIROS PODEM EXERCER O PAPEL DE SUPERVISORES DA EQUIPE DE ENFERMAGEM E REALIZAR O PLANEJAMENTO DOS CUIDADOS, VISTO QUE SÃO ATIVIDADES QUE EXIGEM UM NÍVEL MAIS ELEVADO DE QUALIFICAÇÃO E FORMAÇÃO.**



EM SITUAÇÕES DE URGÊNCIA E EMERGÊNCIA, O **ENFERMEIRO** É AUTORIZADO A REALIZAR INTERVENÇÕES IMEDIATAS E NECESSÁRIAS À PRESERVAÇÃO DA VIDA DO PACIENTE.

**TÉCNICO DE ENFERMAGEM**  
NÃO PODE REALIZAR A CONSULTA DE ENFERMAGEM OU ATIVIDADES DE SUPERVISÃO E COORDENAÇÃO.

**AUXILIAR DE ENFERMAGEM**  
ASSIM COMO O TÉCNICO, O AUXILIAR NÃO REALIZA ATIVIDADES PRIVATIVAS DO ENFERMEIRO.



DICA

POLÍTICAS NACIONAIS DE SAÚDE

# PROCESSO DE ENFERMAGEM

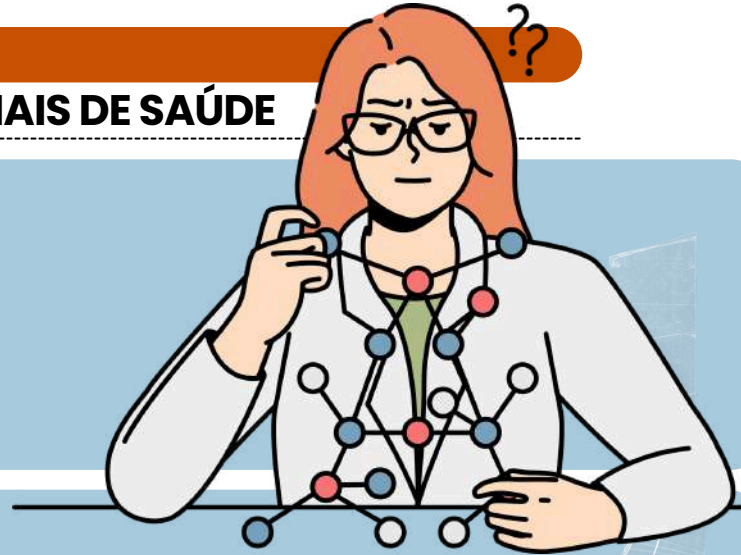

O processo de Enfermagem-PE antigo (SAE) - **Sistematização da Assistência de Enfermagem** é um processo que **estrutura o atendimento de enfermagem em etapas** para garantir uma **assistência organizada e individualizada**, essencial para a segurança do paciente. Ela é composta por cinco etapas principais:

1

## Avaliação de Enfermagem

é o processo de **coletar informações** sobre a saúde da pessoa, família e grupos, usando entrevistas, exames físicos e técnicas como testes clínicos e escalas, para entender as **necessidades** e oferecer o **cuidado ideal**.



2

## Diagnóstico de Enfermagem:

Identificação dos **problemas e necessidades do paciente** com base nos dados coletados. O diagnóstico orienta o planejamento e a execução dos cuidados.

3

## Planejamento de Enfermagem:

Definição dos **objetivos terapêuticos** e das **intervenções necessárias**. Este planejamento deve ser individualizado para atender as necessidades específicas do paciente.



## Implementação:

Execução das **intervenções planejadas**, que podem incluir administração de medicamentos, cuidados com feridas, apoio emocional, entre outros.

4

## Evolução de Enfermagem

é como fazer um check-up nos **resultados de enfermagem e saúde** da galera: pessoas, famílias, comunidades e grupos especiais. Essa parte é a hora de dar uma olhadinha e **revisar** todo o **Processo de Enfermagem** com um olhar afiado!



5



**DICA**

**POLÍTICAS DE SAÚDE**

# REDE DE ATENÇÃO ÀS URGÊNCIAS (RUE)

**Atenção Hospitalar:** Garantir atendimento especializado aos casos graves, com estrutura adequada.



**ENFERMARIAS DE RETAGUARDA;**

**Constituição:**

SERVIÇOS DE  
**DIAGNÓSTICO POR  
IMAGEM E  
LABORATÓRIO;**

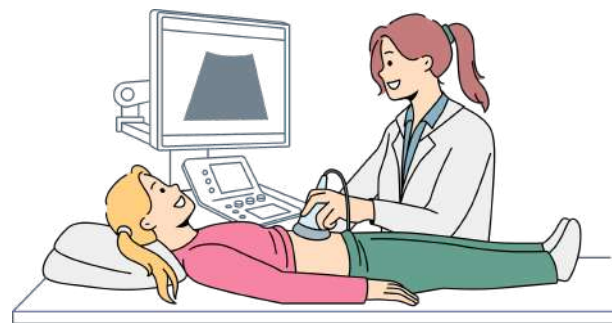

**LEITOS DE UTI;**

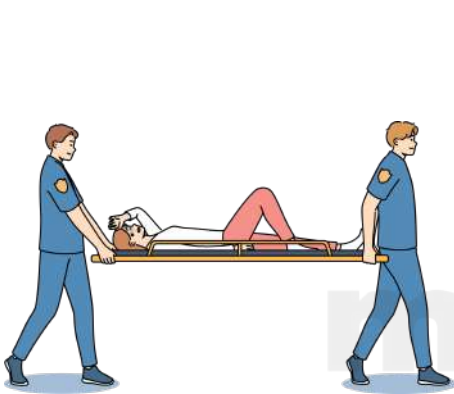

**LINHAS DE CUIDADO PRIORITÁRIAS**  
(CARDIOVASCULAR,  
CEREBROVASCULAR E  
TRAUMATOLÓGICA).

**PORTAS HOSPITALARES  
DE URGÊNCIA;**

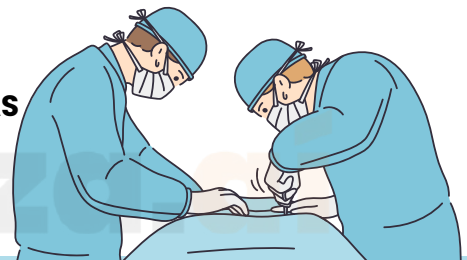

**Atenção Domiciliar:** Oferecer cuidados contínuos no domicílio, garantindo reabilitação e acompanhamento após a alta hospitalar.

**Abrange:**

- Promoção, prevenção, tratamento e reabilitação;
- Integração com atenção primária, ambulatorial e hospitalar;
- Reorganização do processo de trabalho das equipes no território.

FORTALECE O **VÍNCULO COM O PACIENTE** E REDUZ **INTERNAÇÕES DESNECESSÁRIAS.**

**A RUE é organizada no âmbito do SUS com o objetivo de:**

- Articular e integrar todos os equipamentos de saúde;
- Ampliar e qualificar o acesso humanizado e integral;
- Garantir atendimento ágil e oportuno aos usuários em situação de urgência/emergência.

DEVE SER **GRADUAL E REGIONALIZADA**, CONFORME CRITÉRIOS **EPIDEMIOLÓGICOS E DENSIDADE POPULACIONAL.**

**Linhas de cuidado prioritárias:** Cardiovascular | Cerebrovascular | Traumatológica

DICA

BOAS PRÁTICAS DE GERENCIAMENTO DE RESÍDUOS DE SERVIÇOS DE SAÚDE – RDC Nº 222/2018



RDC Nº 222/2018

O que precisamos saber?



A Resolução da Diretoria Colegiada (RDC) nº 222/2018, da ANVISA, estabelece normas para o **gerenciamento de resíduos nos serviços de saúde**, garantindo a segurança de profissionais, pacientes e do meio ambiente.

Os **resíduos** são **classificados** em **cinco grupos**, de acordo com seus **riscos**:

**GRUPO A – RESÍDUOS COM POTENCIAL BIOLÓGICO-INFECCIOSO**

- **Exemplo:** Sangue, tecidos, culturas de microrganismos, materiais contaminados.
- **Descarte:** Saco branco leitoso com símbolo de risco biológico. (Troca quando atingir **2/3** da capacidade).

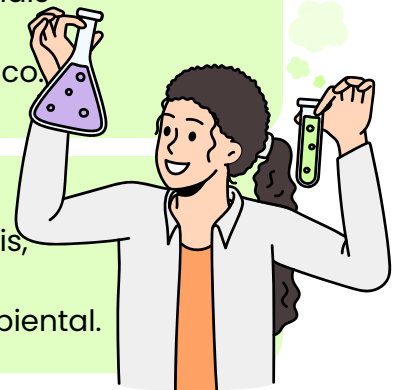

**GRUPO B – RESÍDUOS QUÍMICOS**

- **Exemplo:** Medicamentos vencidos, reagentes laboratoriais, desinfetantes.
- **Descarte:** Recipientes específicos conforme orientação ambiental.

**GRUPO C – REJEITOS RADIOATIVOS**

- **Exemplo:** Materiais de radioterapia, exames com substâncias radioativas.
- **Descarte:** Seguir normas da **CNEN** (Comissão Nacional de Energia Nuclear).



**GRUPO D – RESÍDUOS COMUNS**

- **Exemplo:** Papel, embalagens, restos de alimentos (desde que não contaminados).
- **Descarte:** Lixo comum.



**GRUPO E – PERFUROCORTANTES**

- **Exemplo:** Agulhas, bisturis, lâminas, vidros quebrados.
- **Descarte:** **Descarpack®** (recipiente rígido amarelo), sem ultrapassar **3/4** da capacidade.

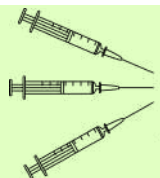

**Caso Prático: Administração de Medicamento e Resíduos Gerados**

Um profissional da saúde administrava 20 mL de medicamento intravenoso em um paciente. Após 2 mL, o procedimento foi interrompido por uma reação anafilática. Vamos analisar os resíduos gerados?

**Grupo E:** Agulha e seringa – descarte no **descarpack®**.

**Grupo B?** Não! Algodão com sangue e luvas contaminadas vão para o **Grupo A**, no saco branco leitoso.

**Grupo D:** Invólucro da seringa (papel/plástico) – **lixo comum**.

- O profissional que gera o resíduo deve garantir o **descarte correto!**

DICA

ENFERMAGEM NAS SITUAÇÕES DE URGÊNCIA E EMERGÊNCIA

# PARADA CARDIORESPIRATÓRIA (PCR)



A Parada Cardiorespiratória (PCR) é a interrupção súbita da circulação sanguínea e da **respiração**, resultando na **ausência de pulso e ventilação**. Se não tratada imediatamente, pode levar à morte em poucos minutos.

A PCR ocorre quando o **coração para de bombear sangue eficazmente**, interrompendo o **suprimento de oxigênio** para órgãos vitais, como o cérebro. A falta de oxigenação pode causar lesão cerebral irreversível em apenas **4 a 6 minutos**.

Os principais sinais clínicos incluem:

- Inconsciência** (não responde a estímulos).
- Ausência de pulso central** (carótida ou femoral).
- Apneia ou respiração agônica** (gasping).

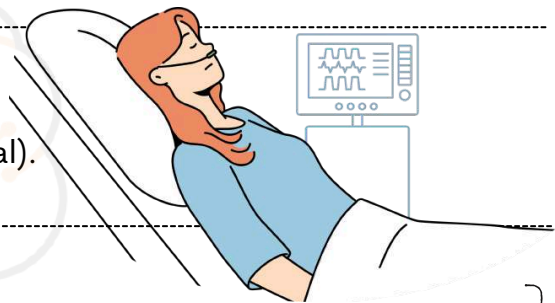

## CAUSAS MAIS COMUNS DA PCR

- Cardíacas:** Infarto agudo do miocárdio (IAM), arritmias letais (FV/TV sem pulso).
- Respiratórias:** Obstrução de vias aéreas, insuficiência respiratória grave.
- Metabólicas:** Hipoglicemia severa, desequilíbrios hidroeletrólíticos.
- Neurológicas:** Traumatismo craniano grave, AVC hemorrágico.
- Outras:** Choque séptico, intoxicações, overdose de drogas.

A avaliação da PCR deve ser **rápida**, em até **10 segundos**:

- VERIFIQUE A **RESPOSTA** DO PACIENTE (CHAME PELO NOME E ESTIMULE).
- AVALIE A **RESPIRAÇÃO** E A PRESENÇA DE PULSO (PALPE A CARÓTIDA EM ADULTOS).
- CASO NÃO HAJA RESPOSTA, **INICIE A RCP IMEDIATAMENTE**.



## PARADA CARDIORRESPIRATÓRIA EM SITUAÇÕES ESPECIAIS

Em alguns casos, a abordagem deve ser adaptada:

- Afogamento** → Priorizar **ventilações** antes das compressões.
- Gestantes** → **Deslocar o útero** para a esquerda para melhorar a circulação.
- Traumas** → Evitar **hiperextensão cervical**; considerar hemorragias internas.
- Hipotermia** → Não **declarar óbito** antes de **reaquecer o paciente**.



DICA

SEGURANÇA E SAÚDE OCUPACIONAL



# DOENÇAS RELACIONADAS AO TRABALHO



Doenças ocupacionais, também chamadas de doenças relacionadas ao trabalho, são condições de saúde prejudiciais decorrentes da **exposição a riscos** presentes no ambiente de trabalho.



Podem ser **agudas** ou **crônicas** e geralmente estão associadas às **atividades laborais** ou às **condições do local de trabalho**.

Vamos analisar algumas das **principais categorias de doenças ocupacionais** e suas causas respectivas.

ESPÉCIES:

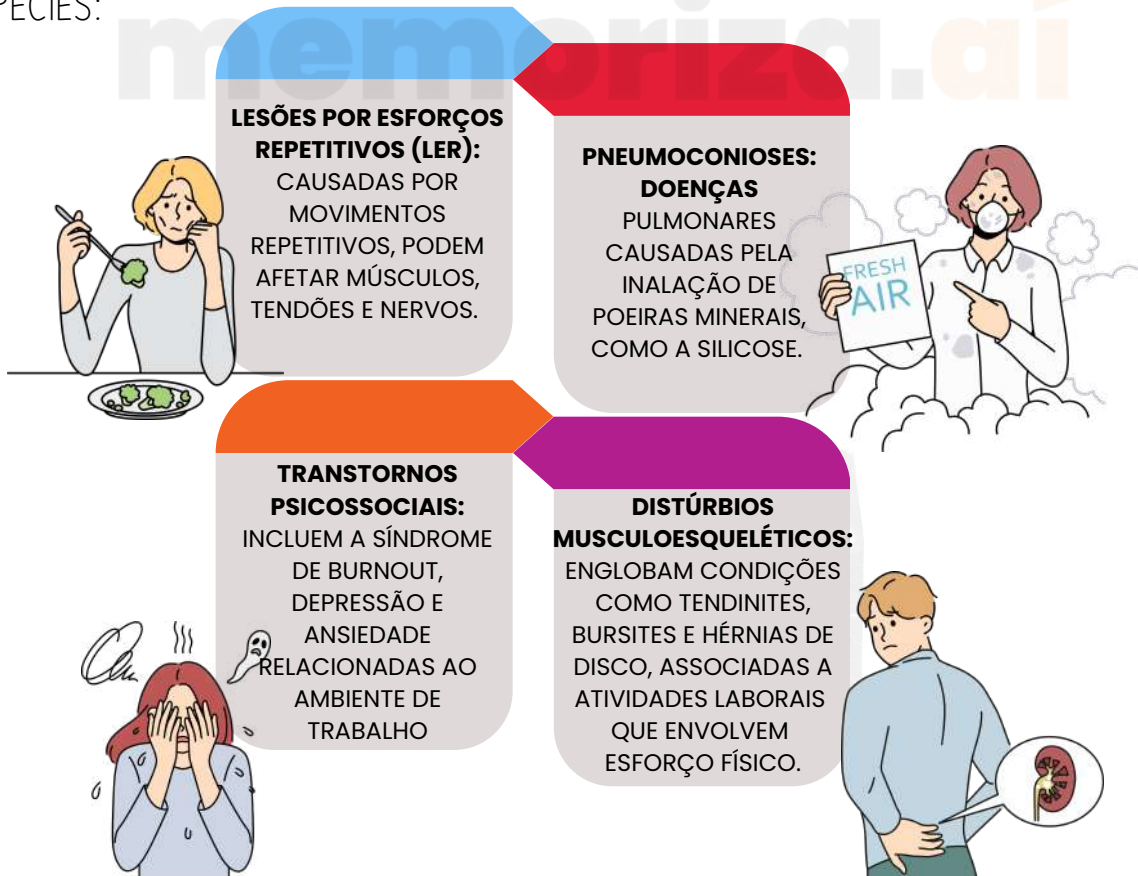

# CHEGAMOS AO FIM



Parabéns, você acaba de conhecer a nossa amostra para o concurso do **CISMETRO Holambra!**

Esperamos que esta breve demonstração tenha despertado seu interesse e mostrado como nosso material pode ajudá-lo a **conquistar sua** tão sonhada **aprovação.**

Se você deseja se **destacar** frente à concorrência, você precisa **estudar** com o **material do Memoriza.ai**

Agora é com você: **quer ser aprovado** e tomar **posse** no concurso ainda em 2026?

Então...

→ [clique aqui para conhecer o material completo](#)

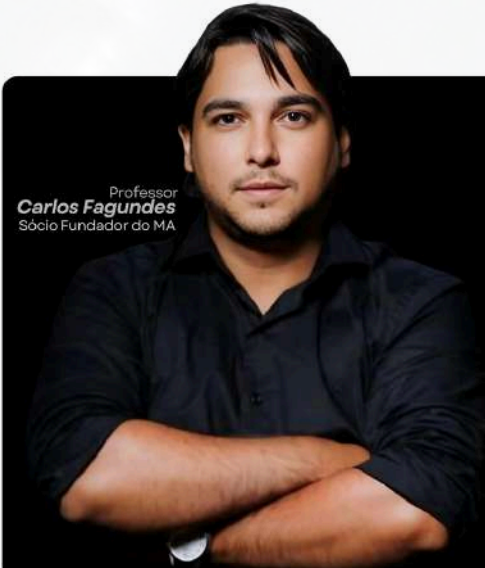

Professor  
**Carlos Fagundes**  
Sócio Fundador do MA

**Obstáculo** é aquilo que  
você vê quando tira os  
olhos do seu **propósito.**

→ [Acesse nosso Instagram](#)