



AMOSTRA

Polícia Civil de Santa Catarina

**REVISÃO
DE
VÉSPERA**

**Oficial Investigador de Polícia (Agente e
Escrivão)**



memoriza.ai



FALA, FUTURO APROVADO NO CONCURSO DA PC/SC!

Seja muito bem - vindo!

VOCÊ ACABA DE BAIXAR A AMOSTRA DO MEMORIZA.AÍ PARA ESTE CONCURSO.

O **Memoriza.aí** é um material que contém **dicas estratégicas** dos assuntos que certamente vão cair na sua prova!

Nossa equipe pedagógica realizou uma **análise** de **mais de 50000 questões** de **concursos anteriores** e identificou os **assuntos chave** que sempre se repetem nas últimas provas.

Por meio dessa **análise** das questões da **banca** e do **concurso** desenvolvemos um **material específico** com **dicas ilustradas** e **gatilhos emocionais** para melhorar sua memorização, de modo que você poderá focar exatamente nos assuntos que serão cobrados na sua prova.

Veja no gráfico abaixo uma breve demonstração dos **temas mais frequentes** das **provas** identificados pela nossa equipe pedagógica:



É como se a gente fizesse todo **trabalho duro** por você e te entregasse o que você precisa. Com isso, **você ganha muito tempo!**

Veja só o depoimento de um de nossos alunos que foi **APROVADO** recentemente no concurso:

“

Oiii! Boa tarde!

Ana Luiza



Pensei mto antes de vir aqui, mas sei que feedbacks são importantes, e eu não podia deixar de agradecer pelo material. Ano passado comprei o material da EBSERH de vocês, e fui aprovada em segundo lugar, no HUNIFAP.

Foi o único material que estudei, e por ser de fácil linguagem e bem gráfico (eu sou muuuuito visual), deu mto bom pra mim!

Parabéns pelo trabalho!!

”

Caso tenha qualquer dúvida, você pode entrar em contato conosco enviando seus questionamentos para o suporte:

 contato@memorizaai.com.br

ou

 [clique aqui](#) para acionar nosso time via **whatsapp**.

QUER SER O PRÓXIMO APROVADO?

[clique aqui e saiba como](#)

CONTEÚDO PROGRAMÁTICO – PC SC

Abordamos **todas as disciplinas exigidas** do edital

NO MATERIAL COMPLETO VOCÊ TERÁ ACESSO AS DISCIPLINAS DE:

- Noções de Direito Penal
- Noções de Direito Processual Penal
- Noções de Direito Constitucional
- Noções de Direito Administrativo
- Noções de Direitos Humanos
- Legislação Institucional
- Tecnologia da Informação, Segurança Cibernética e Crimes
- Digitais
- Noções de Contabilidade
- Língua Portuguesa
- Raciocínio Lógico-Matemático

VEJA ABAIXO A AMOSTRA COM O FORMATO DO MATERIAL QUE VOCÊ PODE TER ACESSO PARA AUMENTAR SUA PONTUAÇÃO NESSA RETA FINAL!

→ clique aqui para conhecer o material completo

AGENTE / ESCRIVÃO

memoriza.

DICA

ACENTUAÇÃO DE PALAVRAS OXÍTONAS

As palavras oxítonas são aquelas que têm a **última sílaba tônica**, isto é, é a sílaba mais forte da palavra. Essas palavras podem ou não ser acentuadas.

- Recebem o acento gráfico as palavras oxítonas que **terminam em: a/as, e/es, o/os e em/ens.**
- As palavras com terminação **r, l, z, x, i, u, im, um e om** são naturalmente palavras oxítonas, **não** sendo necessário o acento agudo.

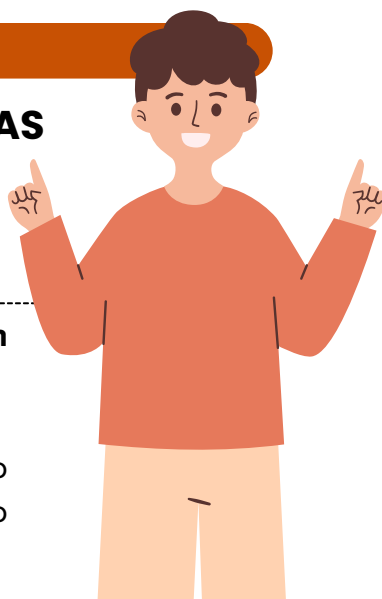

ACENTUAÇÃO GRÁFICA

As palavras oxítonas **recebem a acentuação gráfica** quando **terminam em:**

- **Vogais tônicas - á, -ás, -é, -és, -ó, -ós:**
ex. sofá; crachás; filé;
- **Ditongo nasal -ém ou -éns:**
ex. ninguém; mantém; porém;
- **Ditongos abertos -ói, -éu, -éi:**
ex. chapéu; papéis; heróis;

Acentuação de **formas verbais das oxítonas** com pronomes **enclíticos:**

Terminadas em -a:

- conservá-lo;
- prepará-lo;
- acariciá-lo.

Terminadas em -e:

- vendê-lo;
- dizê-lo;
- fazê-lo.

Terminadas em -o:

- pô-lo;
- repô-lo;
- dispô-lo.

Palavras **oxítonas terminadas em "i"** só têm o acento caso a vogal "i" faça parte de um **hiato**. Essa regra **não** é válida se o "i" estiver acompanhado de uma consoante na sílaba.

- **Formas verbais terminadas em i com hiato:** possuí-lo; substituí-lo; atraí-lo.
- **Formas verbais terminadas em i:** dividi-lo; garanti-lo; abri-lo.

LEMBRE-SE!

As palavras oxítonas **são naturalmente acentuadas na última sílaba**, a menos que as regras de acentuação indiquem o contrário.



DICA

COLOCAÇÃO PRONOMINAL III



Quando o verbo inicia a oração ou está no imperativo afirmativo, o pronome oblíquo deve vir depois dele.

ÊNCLISE

A ênclise ocorre quando o pronome oblíquo fica ao final do verbo, ligando-se a ele com hífen. A ênclise acontece quando não há justificativa nem para a próclise, nem para a mesóclise. Portanto, nas seguintes condições:

- ✓ Não houver palavras atraindo o pronome para antes do verbo; e
- ✓ O verbo não estiver conjugado no tempo futuro do modo indicativo.

Veja o seguinte caso:

Apresentou-se ao novo chefe.

Nessa frase, não há palavras atrativas antes do verbo, que também não está conjugado no tempo futuro do modo indicativo. Por isso, o uso de ênclise é aceito.

→ EXEMPLOS DE ÊNCLISE

- **Preparávamo-nos** para a viagem quando choveu.
- **Expresse-se** sem medo na reunião.
- É fundamental **organizarmo-nos** antes de o evento começar.
- A equipe **dedica-se** sempre ao trabalho com entusiasmo.
- Minha irmã **formou-se** em medicina no ano passado.

→ Ênclise em locuções verbais

O pronome pode aparecer após o primeiro verbo (verbo auxiliar) ou após o segundo verbo (verbo principal).

Verbo auxiliar + pronome oblíquo + verbo principal
Devem-nos informar sobre o resultado em breve.

Verbo auxiliar + verbo principal + pronome oblíquo
Devem informar-nos sobre o resultado em breve.

DICA

CONCORDÂNCIA VERBAL XIV

CONCORDÂNCIA COM SUJEITO COMPOSTO POR DIFERENTES PESSOAS GRAMATICAIS



A concordância com sujeito composto depende das pessoas gramaticais presentes (1ª, 2ª e 3ª) e segue uma **hierarquia de prevalência**.



SUJEITO COMPOSTO – MESMA PESSOA GRAMATICAL

Quando o sujeito composto tem **vários núcleos**, mas **todos na mesma pessoa gramatical**, o verbo **concorda com essa pessoa**.

- **Exemplo:** *Maria, João e Pedro estão felizes.*
(*todos na 3ª pessoa → verbo no plural*).

SUJEITO COMPOSTO – PESSOAS DIFERENTES (HIERARQUIA)

Quando o sujeito reúne pessoas de **diferentes pessoas gramaticais**, aplica-se a hierarquia:

1ª pessoa prevalece sobre todas

- **Exemplo:** *Eu e eles precisamos resolver isso.* (*vira "nós"*).

2ª pessoa prevalece sobre 3ª pessoa

- **Exemplo:** *Tu e eles precisais resolver isso.* (*português formal → "vós"*).
- **Uso atual no Brasil:** *Você e eles precisam resolver isso.*

3ª pessoa só se mantém se não houver 1ª nem 2ª.

- **Exemplo:** *João e Maria viajaram cedo.*



Aviso

Em alguns contextos, pode-se usar o **"se"** **apassivador** para evitar a **oscilação entre pessoas diferentes**.

- **Exemplo:** *Precisa-se de mim, de você e dele para resolver o problema.*

- **Mesma pessoa gramatical** → verbo concorda com ela no plural.
- **Pessoas diferentes** → segue a hierarquia: 1ª > 2ª > 3ª.
- O **"se"** pode ser usado para neutralizar a escolha.

DICA CONTINGÊNCIA



Uma proposição contingente é uma **proposição composta na lógica proposicional que é verdadeira em algumas circunstâncias e falsa em outras**, ou seja, sua verdade ou falsidade **depende dos valores de verdade das proposições simples que a compõem**.

COMO FAÇO PARA RECONHECER UMA CONTINGÊNCIA?

Diferentemente de uma tautologia (sempre verdadeira) e de uma contradição (sempre falsa), uma proposição contingente não possui um valor de verdade fixo para todas as combinações possíveis de valores de verdade de suas proposições simples.

UM EXEMPLO SIMPLES DE PROPOSIÇÃO CONTINGENTE É A SEGUINTE:

"Está chovendo."

Essa proposição é contingente porque **pode ser verdadeira em alguns momentos (quando está realmente chovendo) e falsa em outros momentos (quando não está chovendo)**. A verdade ou falsidade da proposição depende da situação real.

vamos criar uma tabela verdade?

Por exemplo, considere a proposição composta " **$P = (A \wedge B)$** ", onde \wedge representa a **conjunção (E)**:

A	B	$A \wedge B$
V	V	V
V	F	F
F	V	F
F	F	F

Neste caso, a proposição composta " $A \wedge B$ " é contingente, pois é verdadeira em algumas combinações de valores de verdade (primeira linha) e falsa em outras (três últimas linhas).

DICA

MATEMÁTICA BÁSICA IV

Na regra de três composta inversa, **algumas grandezas são diretamente proporcionais, enquanto outras são inversamente proporcionais**. Isso significa que, **à medida que uma aumenta, a outra diminui**, e vice-versa.

REGRA DE TRÊS COMPOSTA INVERSA

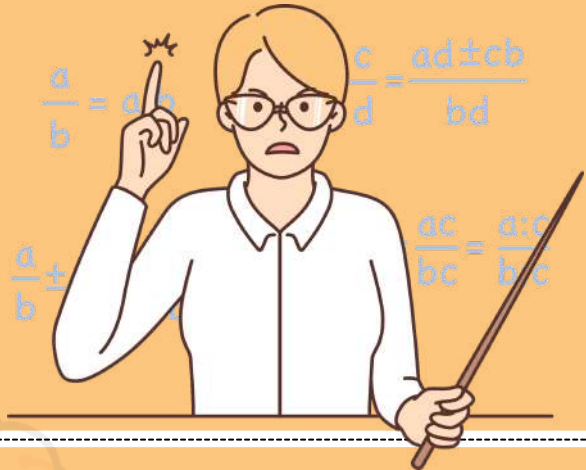

Julgue o item que se segue, relativo a proporcionalidade, porcentagem e juros.

Considere que uma creche com 250 crianças tenha um estoque de alimentos suficiente para fornecer 4 refeições por dia para cada criança durante 18 dias. Nesse caso, se o número de crianças aumentar para 300 e a quantidade de refeições for reduzida para 3 por dia, então o mesmo estoque de alimentos durará 20 dias.

Gabarito: Certo

COMO FAZEMOS ESSE CÁLCULO?

1 Passo 1 – Calcular o consumo total do estoque original

Temos:

- 250 crianças
- 4 refeições por dia
- 18 dias

O consumo total (em "refeições") será: $250 \times 4 \times 18$

Vamos calcular:

$$1.250 \times 4 = 1.000$$

$$2.1.000 \times 18 = 18.000$$

- O estoque disponível é equivalente a 18.000 refeições.

2 Passo 2 – Verificar quantos dias duraria para 300 crianças consumindo 3 refeições/dia

Nova situação:

- 300 crianças
- 3 refeições por dia
- duração = x dias

O consumo diário será: $300 \times 3 = 900$ refeições por dia

Agora usamos o estoque total: $\frac{18.000}{900} = 20$

- O estoque duraria **20 dias**.

DICA

MATEMÁTICA FINANCEIRA

JUROS SIMPLES

No cálculo de juros simples, a porcentagem do juro é calculada sempre sobre o valor principal emprestado (ou investido) durante um determinado período de tempo.



Os juros simples são chamados "simples" porque a porcentagem de juros é aplicada apenas ao valor principal, e essa porcentagem permanece constante ao longo do tempo.

A FÓRMULA PARA CALCULAR JUROS SIMPLES É:

$$J = C \cdot i \cdot t$$

Handwritten annotations: "JUROS A SEREM PAGOS" points to J, "TAXA DE JUROS" points to i, "CAPITAL INICIAL" points to C, and "TEMPO" points to t.

Onde:

- **J** é o montante dos juros.
- **C** é o valor principal (ou o valor inicial emprestado ou investido).
- **i** é a taxa de juros por período, geralmente expressa como uma fração ou decimal.
- **t** é o tempo em que o dinheiro é emprestado ou investido, geralmente em anos.

EXEMPLO DE JUROS SIMPLES:

Suponha que você empreste R\$ 1.000 a uma taxa de juros simples de 5% ao ano durante 3 anos. O cálculo dos juros simples pode ser feito da seguinte forma:

$$J = C \times i \times t$$

Onde:

- C é o valor principal (R\$ 1.000).
- i é a taxa de juros por período (5% ou 0,05).
- t é o tempo em anos (3 anos).

Substituindo os valores na fórmula:

$$J = 1.000 \cdot 0,05 \cdot 3$$

$$J = 150$$

Portanto, os juros simples neste caso seriam de **R\$ 150.**

Para encontrar o **montante total ao final dos 3 anos**, somamos os juros ao principal:

$$M = C + J$$

$$M = 1.000 + 150$$

$$M = 1.150$$

Então, o montante total ao final de 3 anos será de **R\$ 1.150.**

DICA

PROCOLOS DE INTERNET: HTTP, HTTPS, FTP, SFTP E SNMP

PROCOLOS: O QUE PRECISO SABER?



CONCEITO

Protocolos de Internet definem **como os dados são transmitidos entre dispositivos na rede**, especialmente na camada de aplicação.

Em concursos, as questões cobram finalidade, segurança e portas padrão.

➔ **HTTP (HYPERTEXT TRANSFER PROTOCOL)**

O HTTP é o protocolo básico de acesso à web, MAS **NÃO GARANTE SEGURANÇA DOS DADOS.**

- Não criptografado
- Usa TCP
- Porta padrão 80

➔ **HTTPS (HTTP SECURE)**

O HTTPS é a versão segura do HTTP.

Características importantes:

- Criptografia via SSL/TLS
- Garante confidencialidade e integridade
- Porta padrão 443

➔ **FTP (FILE TRANSFER PROTOCOL)**

O FTP é usado para transferência de arquivos entre cliente e servidor.

Pontos cobrados:

- Não criptografado
- Usa TCP
- Portas 21 (controle) e 20 (dados)

➔ **SFTP (SECURE FILE TRANSFER PROTOCOL)**

O SFTP é uma alternativa segura ao FTP.

Características-chave:

- Usa SSH para criptografia
- Porta padrão 22
- Transfere arquivos de forma segura

➔ **SFTP (SECURE FILE TRANSFER PROTOCOL)**

O SFTP é uma alternativa segura ao FTP.

Características-chave:

- Usa SSH para criptografia
- Porta padrão 22
- Transfere arquivos de forma segura

➔ **SNMP (SIMPLE NETWORK MANAGEMENT PROTOCOL)**

O SNMP é usado para gerenciamento e monitoramento de redes.

- Coleta informações de dispositivos de rede
- Usa UDP
- Portas 161 (consulta) e 162 (traps)

■ COMPARAÇÕES E ASSOCIAÇÕES COMUNS

- Web sem segurança → HTTP
- Web segura → HTTPS
- Arquivos sem criptografia → FTP
- Arquivos seguros → SFTP
- Monitoramento de rede → SNMP

Memorize o trio **protocolo + função + porta**. Muitas questões cobram exatamente essa relação.



DICA

ARQUITETURA DE REDES CELULARES E ESTAÇÃO RÁDIO BASE (ERB)

CONCEITO CENTRAL

As redes celulares são estruturadas para **permitir comunicação móvel**, dividindo a área de cobertura em células, cada uma atendida por uma Estação Rádio Base (ERB). A Arquitetura de Rede Celular é o **conjunto de elementos responsáveis por comunicação sem fio, mobilidade do usuário e gerenciamento de chamadas e dados**. A arquitetura garante cobertura, qualidade e continuidade da comunicação.

ESTAÇÃO RÁDIO BASE (ERB)

- Equipamento responsável pela transmissão e recepção de sinais de rádio
- Faz a ligação entre o dispositivo móvel e a rede da operadora
- Cada ERB cobre uma ou mais células.

FUNÇÕES DA ERB

- ✓ Enviar e receber sinais de voz e dados
- ✓ Controlar acesso dos dispositivos
- ✓ Permitir handover entre células
- ✓ Garantir cobertura da área atendida

CÉLULAS

- Áreas geográficas de cobertura
- Definidas pela potência e alcance da ERB
- ✓ Podem ser:
 - Macro
 - Micro
 - Pico
 - Femtocélulas

COMPONENTES DA ARQUITETURA CELULAR

◆ ACESSO RÁDIO

- ERBs
- Antenas
- Comunicação sem fio com o usuário

◆ NÚCLEO DA REDE (CORE NETWORK)

- Autenticação de usuários
- Roteamento de chamadas
- Conexão com outras redes (internet, telefonia)

DICA

DECLARAÇÃO UNIVERSAL DOS DIREITOS HUMANOS

DIMENSÕES (OU GERAÇÕES) DOS DIREITOS HUMANOS

O que a banca costuma cobrar

A banca costuma cobrar a **classificação** em **dimensões** e o **conteúdo típico de cada** uma, sem exigir cronologia rígida.

As dimensões dos Direitos Humanos representam **processos históricos de afirmação**, e **não substituição entre direitos**.

Principais dimensões:

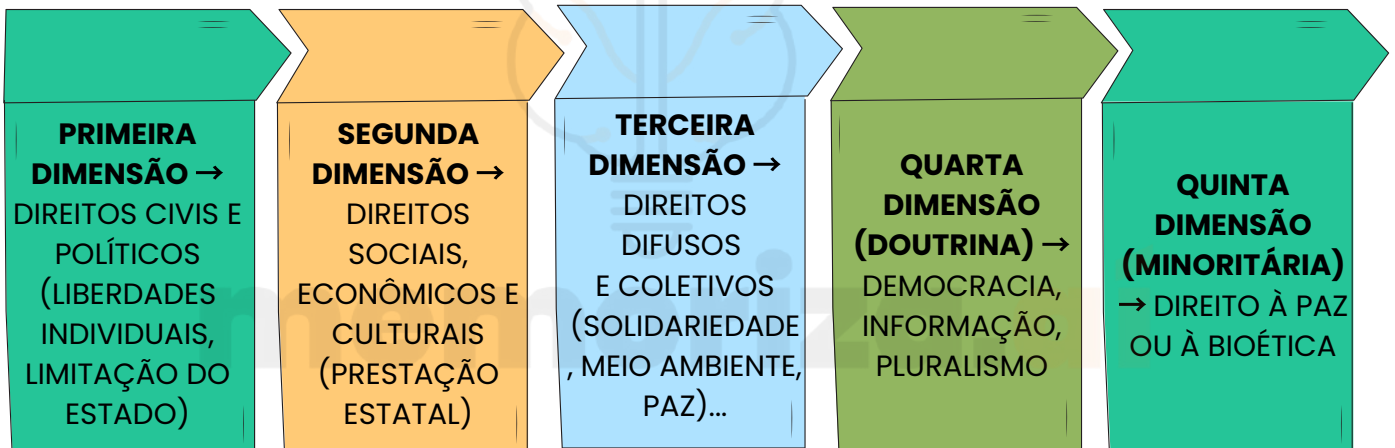

Ponto de prova

As dimensões não se excluem e coexistem.

MARCA MENTAL

LIBERDADE → IGUALDADE → SOLIDARIEDADE

DICA

DECLARAÇÃO UNIVERSAL DOS DIREITOS HUMANOS

DIREITOS ECONÔMICOS, SOCIAIS E CULTURAIS NA DUDH



🏠 O QUE SÃO DIREITOS ECONÔMICOS, SOCIAIS E CULTURAIS (DESC)?

São direitos que exigem atuação positiva do Estado, por meio de políticas públicas, para garantir condições dignas de vida.

👛 DIREITOS ECONÔMICOS

Incluem:

- ✓ Direito ao trabalho
- ✓ Livre escolha do emprego
- ✓ Condições justas e favoráveis de trabalho
- ✓ Proteção contra o desemprego
- ✓ Remuneração justa e satisfatória



⚠️ A BANCA COSTUMA COBRAR A IDEIA DE DIGNIDADE NO TRABALHO.



🏠 Direitos sociais

Incluem:

- ✓ Direito à seguridade social
- ✓ Direito à educação
- ✓ Direito a um padrão de vida adequado
- ✓ Direito à saúde e bem-estar

⚠️ ATENÇÃO: EDUCAÇÃO É DIREITO SOCIAL E CULTURAL AO MESMO TEMPO.

🎭 DIREITOS CULTURAIS

Incluem:

- ✓ Direito de participar da vida cultural
- ✓ Direito de fruir das artes
- ✓ Proteção aos interesses morais e materiais do autor



EFETIVAÇÃO PROGRESSIVA (PONTO-CHAVE DE PROVA)

⚠️ Diferentemente dos **direitos civis e políticos**:

- ✓ Os **DESC** não são de **implementação imediata plena**
- ✓ Sua realização depende das **condições econômicas do Estado**

PEGADINHA CLÁSSICA: DIZER QUE SÃO **IMEDIATAMENTE EXIGÍVEIS** EM SUA TOTALIDADE ❌

DICA

CONVENÇÃO AMERICANA SOBRE DIREITOS HUMANOS – PACTO DE SÃO JOSÉ DA COSTA RICA – DECRETO Nº 678/1992



PACTO DE SÃO JOSÉ DA COSTA RICA – DECRETO Nº 678/1992

- Sua **honra e dignidade** são **sagradas**. Respeito é básico! 🙌
- Nada de fofocas, invasão de privacidade ou ofensas.
 - Se algo desse tipo acontecer, você pode pedir **proteção da lei** contra esses abusos.



Cada um **acredita no que quiser**, e ninguém pode te impedir de mudar de **religião** ou até mesmo de **não seguir nenhuma**. ✝️🕌🛕

- Você pode praticar sua religião em **público** ou no **privado**, mas sempre **respeitando as leis**.
- E os pais têm o direito de **escolher a educação religiosa** dos filhos. 🧒👶

Se **divulgarem algo falso** ou **ofensivo** sobre você, você tem o **direito** de se **defender e responder**, usando o **mesmo meio**. 📺🗣️ Transparência e reparação são essenciais.

- Quer **protestar** ou **organizar** uma **reunião pacífica**? Vai lá! 🙌
- Mas **nada** de **armas**, e é preciso respeitar a **segurança** e a **ordem públicas**.
- Você pode se juntar com outras pessoas para criar **grupos** ou **associações**, seja por motivos políticos, religiosos, esportivos ou qualquer outra causa.



MAS, CLARO, ISSO TAMBÉM DEVE RESPEITAR AS **REGRAS DE CONVIVÊNCIA E SEGURANÇA**.



Os Estados-Partes têm a **obrigação** de:

- 📖 **Educação:** Garantir acesso e qualidade na educação.
- 🌐 **Cooperação Internacional:** Trabalhar juntos para melhorar a ciência, cultura e economia.
- ⚙️ **Recursos Disponíveis:** Tudo isso deve ser feito dentro dos recursos que cada país tem.
- ➡️ **Resumindo:** O objetivo é progredir e melhorar as condições de vida das pessoas, tanto no país quanto em parceria com outros.

DICA

PRISÃO ADMINISTRATIVA E

AFASTAMENTO FUNCIONAL



O QUE PRECISAMOS SABER?

O Estatuto da Polícia Civil prevê medidas excepcionais de **prisão administrativa e afastamento funcional**, aplicáveis em hipóteses legais específicas.

PRISÃO ADMINISTRATIVA: NATUREZA E FINALIDADE

É regra estatutária que a prisão administrativa tenha **natureza cautelar**, podendo ser aplicada para assegurar a **regular apuração de infração funcional**, nos limites da lei.



A prisão administrativa somente pode ocorrer **nos casos e prazos expressamente previstos em lei**, sendo condição obrigatória a observância da legalidade e da autoridade competente.

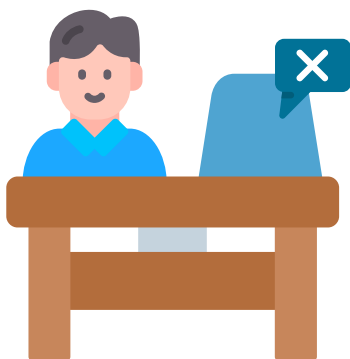

AFASTAMENTO FUNCIONAL DO POLICIAL CIVIL

O afastamento funcional é medida administrativa destinada a **impedir a interferência do policial na apuração dos fatos**, podendo ocorrer com ou sem prejuízo da remuneração, conforme o caso.

É condição essencial que a prisão administrativa e o afastamento funcional sejam **devidamente fundamentados**, temporários e proporcionais, sendo **ilegais** quando aplicados fora das hipóteses estatutárias.

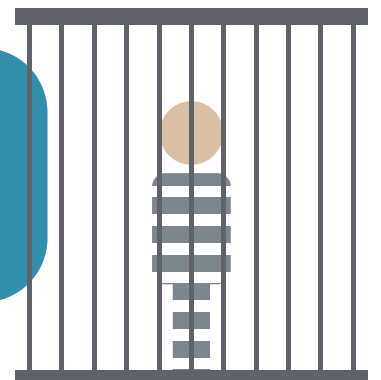



DICA

INTEGRAÇÃO, COOPERAÇÃO E

ATUAÇÃO INTERESTADUAL



O QUE PRECISAMOS SABER?

A Lei nº 14.735/2023 prevê parâmetros nacionais para a **integração, cooperação e atuação articulada** das Polícias Cíveis entre si e com outros órgãos do sistema de segurança e justiça.

COOPERAÇÃO INSTITUCIONAL PREVISTA NA LEI (ART. 20, CAPUT)

As Polícias Cíveis devem atuar de forma **integrada** com órgãos de segurança pública, justiça criminal e políticas públicas correlatas, promovendo intercâmbio de informações, ações coordenadas e apoio técnico para a eficiência investigativa.

A lei determina **cooperação** com **órgãos estaduais** e do **Distrito Federal**, com a **União** e com **instituições de natureza investigativa ou pericial**, visando aprimorar a investigação criminal, especialmente em crimes que exijam articulação conjunta ou recursos especializados.

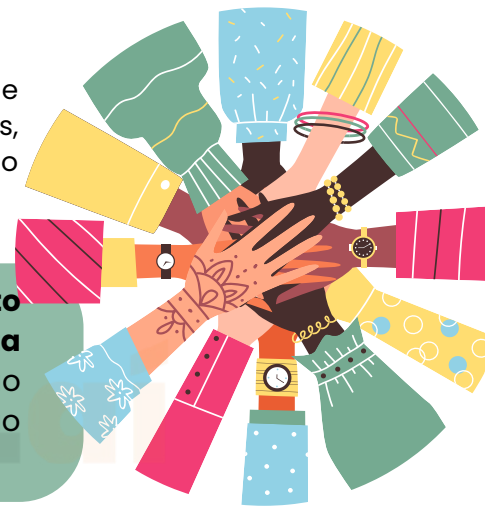

ATUAÇÃO INTERESTADUAL E HARMONIZAÇÃO DE PROCEDIMENTOS (ART. 20, INCISOS IV E V)

A LONPC estabelece diretrizes para a **atuação interestadual**, prevendo padronização de procedimentos, ações integradas, protocolos conjuntos e compartilhamento de tecnologias investigativas.

A lei autoriza **convênios, parcerias e operações conjuntas** para aprimoramento técnico, formação profissional, tecnologia investigativa e logística policial. Determina também que as Polícias Cíveis devem promover cooperação internacional quando houver previsão legal e articulação com órgãos competentes.



DICA

DISCRIMINAÇÃO DE DIREITOS E LIBERDADES FUNDAMENTAIS PARTE IV

Esse inciso costuma ser cobrado em sua literalidade. Memorize-o!

XLIV - constitui crime inafiançável e imprescritível a ação de grupos armados, civis ou militares, contra a ordem constitucional e o Estado Democrático;

Previsão constitucional: Art. 5º, XLIV, CF.

O inciso XLIV trata de mais um crime: a ação de grupos armados, civis ou militares, contra a ordem constitucional e o Estado democrático. Esse crime, assim como o racismo, também é inafiançável e imprescritível. Ou seja, não está sujeito à prescrição e pode ser punido a qualquer momento, mesmo após um longo período desde sua prática.

Nunca mais esqueça!

RACISMO
INAFIANÇÁVEL;
IMPRESCRITÍVEL;

AÇÃO DE GRUPOS ARMADOS
Civis ou Militares.
INAFIANÇÁVEL;
IMPRESCRITÍVEL;

3T
INAFIANÇÁVEL;
INSUSCETÍVEIS DE GRÁÇA/ANISTIA;

Contra:
Ordem Constitucional;
Estado Democrático;

TORTURA

TRÁFICO

TERRORISMO

CRIMES HEDIONDOS

Por eles respondendo
Mandantes;
Executores;
Os que, poderiam evita-los, se omitirem.

DICA

REMÉDIOS CONSTITUCIONAIS – PARTE V

LXXI - conceder-se-á mandado de injunção sempre que a falta de norma regulamentadora torne inviável o exercício dos direitos e liberdades constitucionais e das prerrogativas inerentes à nacionalidade, à soberania e à cidadania;

Previsão constitucional: Art. 5º, LXXI, CF.

MANDADO DE INJUNÇÃO

O que, afinal é injunção?

O mandado de injunção **é uma ordem para criar uma lei** que aplique os direitos contidos na Constituição. Esse remédio constitucional **pretende suprir a falta de uma lei** que garanta o exercício dos direitos e liberdades constitucionais e das garantias relativas à nacionalidade.

Isso se deve ao fato de que, quando uma lei infraconstitucional (lei de menor força que a Constituição) não é editada ou complementada, o exercício desses direitos pode ser limitado ou mesmo impedido na pratica.

exemplo prático de como funciona o mandando de injução

A Constituição Federal, por exemplo, **assegura o direito à educação**. No entanto, este direito **é concretizado e posto em prática através da Lei de Diretrizes e Bases da Educação (LDB)**. Logo, é por meio da LDB que o direito à educação prometido em nossa Constituição é cumprido.



Se a LDB **não existisse e o direito à educação não fosse implementado**, seria possível **solicitar um mandado de injunção** para que, por meio de uma notificação do Poder Judiciário, o Poder Legislativo pudesse deixar de se omitir e **criar uma lei que cumprisse a promessa constitucional**.

DICA

ATRIBUTOS DO PODER DE POLÍCIA

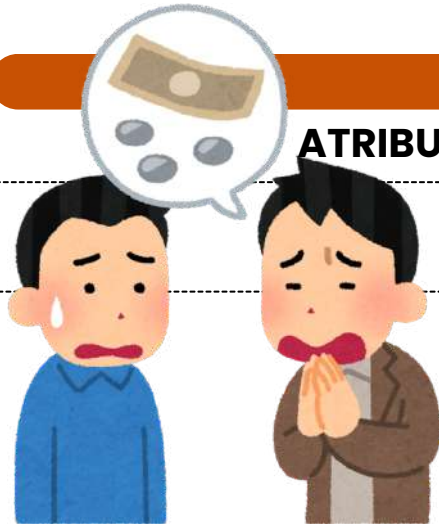

ATENÇÃO!

Esses atributos são apontados pela doutrina!

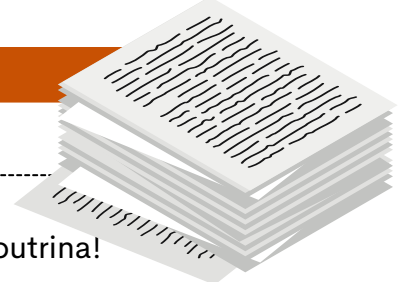

Os **atributos do poder de polícia** são características essenciais que definem a **natureza** e o **escopo** desse poder administrativo. Existem **três atributos principais** do poder de polícia, que são:

1

Discricionariedade

O poder de polícia é exercido com certa margem de **discricionariedade** por parte da administração pública. Isso significa que as **autoridades têm a capacidade de tomar decisões e adotar medidas de acordo com a situação específica**, desde que se mantenham dentro dos **limites legais** e dos **princípios** que regem a ação administrativa.

2

Coercibilidade

O poder de polícia permite que a **administração use medidas coercitivas** para fazer **cumprir as regulamentações e restrições estabelecidas**. Isso pode envolver a aplicação de sanções, multas, embargos ou outras ações coercitivas para garantir a conformidade com as regras e proteger o interesse público.

3

Autoexecutoriedade

A característica de **autoexecutoriedade** implica que, em geral, **não é preciso submeter previamente os atos administrativos ao Poder Judiciário** antes de executá-los. Em outras palavras, graças a essa **autoexecutoriedade**, a administração pública tem a capacidade de aplicar diretamente às pessoas o conteúdo de seus atos administrativos, sem requerer autorização judicial prévia.



Esses atributos garantem que o **poder de polícia seja uma ferramenta eficaz para o governo regular e controlar as atividades individuais de maneira apropriada**, com base em critérios legais e com o propósito de alcançar o interesse coletivo e a harmonia social.

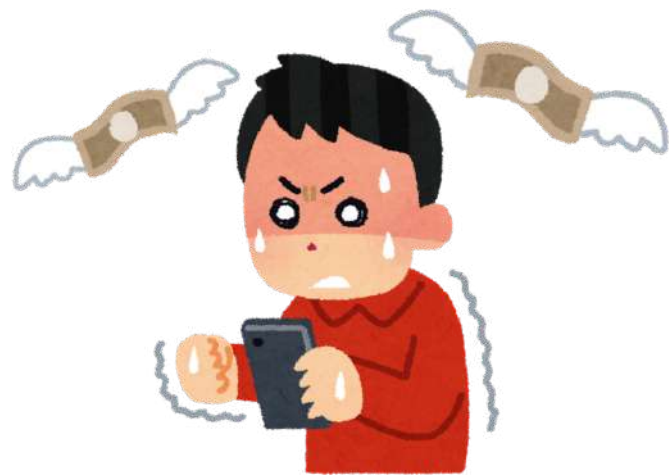

DICA

CLASSIFICAÇÕES DOS ATOS



Os **atos administrativos** podem ser **classificados** de diversas maneiras com base em diferentes critérios.



Quanto à **Vontade da Administração**

Vinculados: São aqueles em que a administração está adstrita a cumprir exatamente o que a lei determina, sem margem de discricionariedade.

Discricionários: São aqueles em que a administração tem certa margem de liberdade para escolher entre diferentes alternativas, desde que esteja dentro dos limites legais e do interesse público.



Quanto à **Forma de Expressão:**

Expressos: São aqueles que são manifestados de forma clara e direta, através de documentos escritos ou declarações verbais.

Tácitos: São aqueles que se manifestam através de condutas ou omissões da administração, sendo deduzidos a partir das circunstâncias.



Quanto ao **Destinatário:**

Gerais: São aqueles que se destinam a um número indeterminado ou indeterminável de pessoas, como regulamentos e normas gerais.

Individuais: São aqueles que têm um destinatário específico, como concessões, nomeações, entre outros.



Quanto aos **Efeitos:**

Constitutivos: Criam situações novas, como concessões de licenças.

Declaratórios: Confirmam ou reconhecem situações preexistentes.

Modificativos: Alteram situações preexistentes.

Extintivos: Põem fim a situações preexistentes.



DICA

RESPONSABILIDADE CIVIL DO ESTADO I

A responsabilidade civil do Estado refere-se à **obrigação legal que o Estado tem de reparar os danos causados a terceiros em virtude das ações ou omissões de seus agentes, serviços públicos ou políticas públicas.**

Em outras palavras, quando o Estado, por meio de seus funcionários, serviços ou decisões, causa prejuízo a indivíduos ou entidades, ele pode ser responsabilizado e obrigado a indenizar as vítimas pelos danos sofridos.

Todas as pessoas **de direito público respondem objetivamente** pela ação de seus agentes (conduta comissiva).

Existem **dois principais tipos de responsabilidade civil** do Estado, vamos conhecer?

RESPONSABILIDADE OBJETIVA (OU TEORIA DO RISCO ADMINISTRATIVO)

Nesse tipo de responsabilidade, **o Estado é considerado responsável pelos danos causados, independentemente de haver culpa por parte dos agentes públicos.** Basta que **seja demonstrada a relação de causa e efeito entre a ação ou omissão do Estado e o dano sofrido pela vítima.** O fundamento para essa responsabilidade é o risco inerente às atividades estatais, uma vez que o Estado detém o monopólio do uso da força e exerce diversas funções em benefício da sociedade.

RESPONSABILIDADE SUBJETIVA (OU TEORIA DA CULPA)

Nesse tipo de responsabilidade, **a vítima precisa provar não apenas a relação de causa e efeito entre o dano e a ação do Estado, mas também a existência de culpa ou dolo por parte dos agentes públicos.** Ou seja, é necessário demonstrar que houve negligência, imprudência ou imperícia por parte do Estado ou de seus agentes para que a responsabilidade seja configurada.

DICA

DO TÉRMINO DO TRATAMENTO DE DADOS

TÉRMINO DE TRATAMENTO DE DADOS

→ O Artigo 15 da LGPD estabelece as **condições para o término do tratamento de dados pessoais**, enquanto o Artigo 16 define as **situações em que os dados pessoais podem ser eliminados** após o término do tratamento. Vamos analisar ambos:

Artigo 15 - Término do tratamento de dados pessoais:

- O tratamento dos dados pessoais deve **cessar quando for verificado que a finalidade para a qual foram coletados foi alcançada**, ou quando os dados **deixarem de ser necessários ou pertinentes** para essa finalidade específica.
- O tratamento dos dados **deve cessar ao término do período estabelecido** para essa atividade.
- O tratamento dos dados **deve cessar caso o titular comunique sua decisão de revogar o consentimento**, conforme previsto no § 5º do art. 8º da LGPD, respeitando-se o interesse público.
- O tratamento dos dados **deve cessar caso haja determinação da autoridade nacional**, especialmente em casos de violação das disposições da LGPD.

Artigo 16 - Eliminação dos dados pessoais:

- Os dados pessoais podem ser eliminados **após o término do tratamento, exceto se houver obrigação legal ou regulatória** que determine sua conservação.
- Os dados pessoais podem ser **mantidos para estudos por órgão de pesquisa**, desde que seja garantida a anonimização dos dados sempre que possível.
- Os dados pessoais podem ser **transferidos a terceiros**, desde que respeitados os requisitos de tratamento de dados estabelecidos na LGPD.
- Os dados pessoais podem ser **mantidos para uso exclusivo do controlador**, desde que seja **vedado o acesso por terceiros e que os dados estejam anonimizados**.

JÁ CAIU EM PROVA!!!

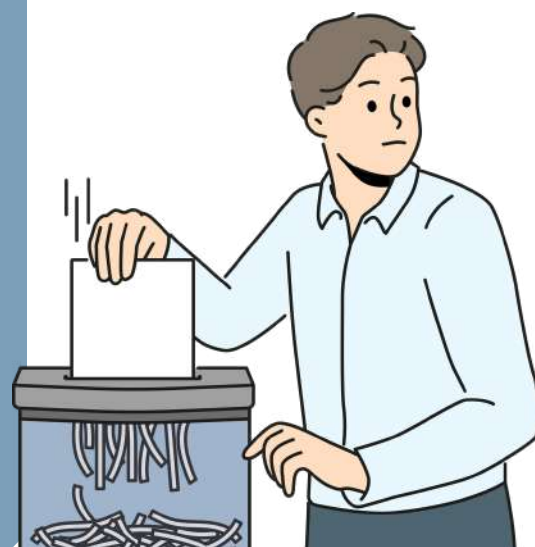

DICA

ACESSO À INFORMAÇÃO. LEI Nº 12.527/2011 III

LEI Nº 12.527/2011 III



Se a **informação estiver disponível**, deve ser **providenciada imediatamente** ao requerente.

PRAZO DA RESPOSTA:

Conforme a Lei de Acesso à Informação, o órgão público tem até **20 dias** para fornecer a resposta ao solicitante, podendo ser prorrogado por mais **10 dias em situações excepcionais**, devidamente justificadas.

RESPOSTA AO SOLICITANTE:

O órgão ou entidade pública deve responder ao solicitante dentro do prazo estabelecido, disponibilizando a informação solicitada, negando o acesso (se protegida por sigilo legal) ou informando sobre a inexistência da informação.

RECURSO:

Caso haja insatisfação com a resposta ou ausência dela, o solicitante pode recorrer ao órgão que recebeu o pedido, dentro de **10 dias** a partir da resposta ou do término do prazo estipulado.

TRANSPARÊNCIA ATIVA:

Além dos pedidos de informação, os órgãos públicos devem divulgar proativamente informações de interesse público pela internet, promovendo a transparência ativa.



DICA

LEI N. 14.133/2021 – LICITAÇÕES PÚBLICAS



DISPENSA DE LICITAÇÃO

A dispensa ocorre quando a lei permite não realizar licitação, mesmo havendo possibilidade de competição.

A Lei nº 14.133/2021 estabelece os casos em que a licitação é dispensável

Pequenos valores

- Até R\$ 100.000,00 → obras, serviços de engenharia e manutenção de veículos 🚗
- Até R\$ 50.000,00 → outros serviços e compras 🛒

Licitação anterior sem sucesso (até 1 ano)

- Sem interessados ou propostas inválidas.
- Propostas muito acima do mercado.

Casos específicos:

- Peças para manutenção durante garantia 🔧
- Acordo internacional com condições vantajosas 🌐
- Pesquisa e desenvolvimento (até R\$ 300.000 em obras/serviços) 🔬
- Transferência/licenciamento de tecnologia 📡
- Gêneros perecíveis (hortifrúti, pães etc.) 🥬
- Alta complexidade tecnológica e defesa nacional 🇧🇷
- Padronização das Forças Armadas 🚢
- Operações de paz no exterior 🌐
- Abastecimento de tropas em trânsito 🚚
- Reciclagem por cooperativas de baixa renda ♻️
- Obras de arte e objetos históricos 🏛️
- Serviços sigilosos de investigação 🔍
- Medicamentos para doenças raras 💊

Situações estratégicas e emergenciais:

- Cumprir objetivos da Lei de Inovação (Lei 10.973/2004) 💡
- Segurança nacional ⚠️
- Guerra, estado de defesa/sítio, intervenção federal 🇧🇷

EMERGÊNCIA OU CALAMIDADE PÚBLICA
(PRAZO MÁX. 1 ANO, SEM PRORROGAÇÃO)

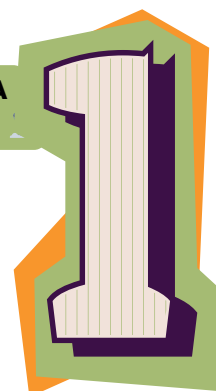

DICA

IMPROBIDADE ADMINISTRATIVA II

SANÇÕES



As sanções constitucionalmente previstas para casos de improbidade administrativa estão dispostas no artigo 37, parágrafo 4º, da Constituição Federal do Brasil.

Essas sanções incluem:

- Perda da função pública:** O agente público condenado por improbidade administrativa **pode ser afastado do cargo, emprego ou função pública que esteja exercendo, além de ficar proibido de assumir cargos públicos** futuramente.
- Indisponibilidade dos bens:** A indisponibilidade dos bens significa que **os bens do agente podem ser bloqueados ou indisponibilizados, impedindo sua venda, transferência ou alienação** de forma a assegurar que, caso a condenação seja confirmada, os recursos estejam disponíveis para ressarcir o dano causado ao erário.
- Ressarcimento ao erário:** O agente público ou particular responsável pela improbidade administrativa **é obrigado a reparar integralmente o dano causado aos cofres públicos ou ao patrimônio do Estado.**
- Suspensão dos direitos políticos:** A suspensão dos direitos políticos **implica na privação temporária do direito de votar e ser votado em eleições.** O período de suspensão varia de acordo com a gravidade da conduta.

mnemônico

PIRS

Perda da função pública;
Indisponibilidade dos bens;
Ressarcimento ao erário;
Suspensão dos direitos políticos;

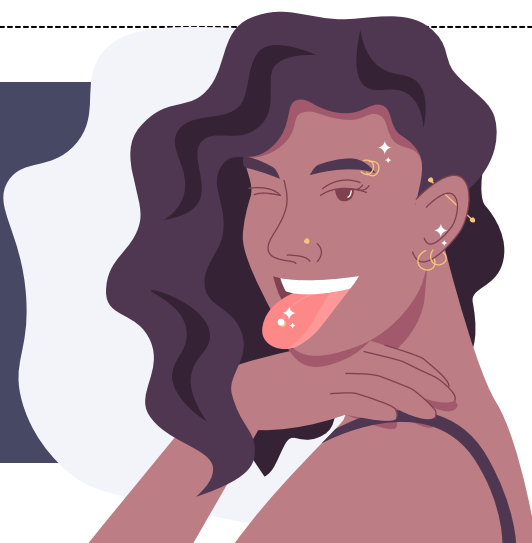

DICA

FERRAMENTAS DE ANÁLISE PARA GESTÃO E PLANEJAMENTO

CICLO DO PLANEJAMENTO EM ORGANIZAÇÕES (PDCA)

O ciclo PDCA (**Plan-Do-Check-Act**), também conhecido como **ciclo de melhoria contínua** ou **ciclo de Deming**, é uma abordagem amplamente empregada para **alcançar melhorias contínuas nos processos e resultados de uma organização**.

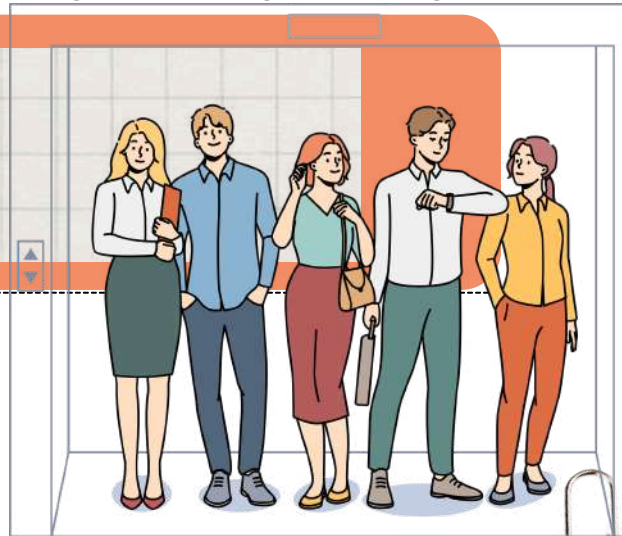

COMO ELE FUNCIONA?

O ciclo PDCA, por sua **natureza cíclica**, **promove uma abordagem interativa e sistemática para a melhoria contínua**, sendo uma ferramenta valiosa na gestão da qualidade e excelência operacional.

FOCO NA AÇÃO

Padronizar o que deu certo e corrigir o que não atendeu as expectativas.



FOCO NO RESULTADO

Verificar se as metas estabelecidas estão sendo alcançadas.



FOCO NA DEFINIÇÃO

Identificar o problema e estabelecer um plano de ação.



FOCO NO PROCESSO

Executar o plano de ação estabelecido e treinar os envolvidos.

DICA

FUNDAMENTOS DA ORGANIZAÇÃO BUROCRÁTICA, TEORIAS CLÁSSICAS



ORGANIZAÇÃO LINEAR

A Organização Linear é um tipo de estrutura organizacional muito comum nas empresas pequenas ou familiares, onde existe uma **hierarquia** bem clara e cada pessoa responde a um único chefe.



como funciona?

Pense em uma pirâmide: no topo, está o diretor. Abaixo dele, alguns gerentes. Depois, os supervisores. E por fim, os colaboradores da operação.

Cada nível dá **ordens** para o nível abaixo e presta contas ao nível acima. Essa é a essência da autoridade linear: uma linha direta de comando.



♦ **CARACTERÍSTICAS PRINCIPAIS:**

- **Autoridade única:** cada funcionário só recebe ordens de um chefe direto (princípio da unidade de comando).
- **Hierarquia rígida:** os cargos são organizados de forma vertical e clara.
- **Comunicação formal:** só se comunica de cima para baixo ou de baixo para cima, sem "pular" níveis.
- **Centralização:** as decisões mais importantes ficam concentradas no topo da pirâmide.

EXEMPLO PRÁTICO:

- Imagine uma padaria de bairro com 10 funcionários. O dono dá ordens ao gerente. O gerente orienta os padeiros, os balconistas e o pessoal da limpeza.
- Ninguém faz nada sem falar com seu superior direto. Tudo passa por um único canal de comando.

✓ **VANTAGENS:**

- Clareza na chefia e nas ordens: todo mundo sabe quem manda e quem obedece.
- Disciplina e controle são mais fáceis.
- É simples de entender e aplicar, principalmente em pequenas empresas.

✗ **DESVANTAGENS:**

- Pouca flexibilidade: se o chefe estiver ausente, ninguém sabe o que fazer.
- Sobrecarga do gestor: ele precisa decidir tudo, mesmo sem ser especialista em todas as áreas.
- Dificuldade de inovação: tudo depende do topo; os funcionários raramente opinam.

DICA

APLICAÇÃO DA LEI PENAL VI

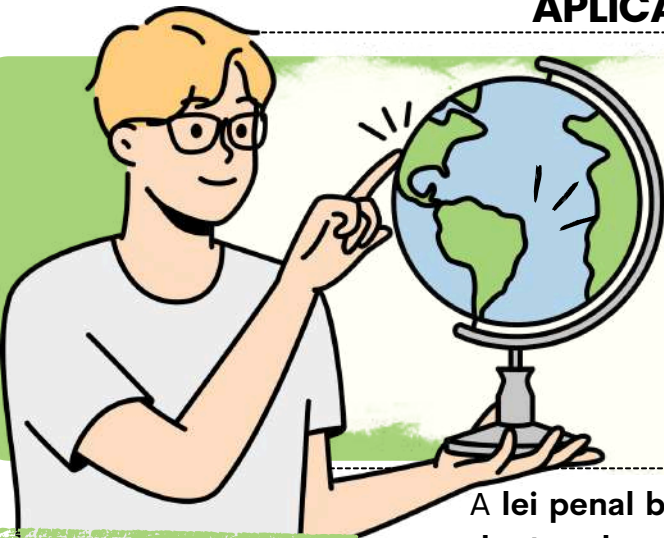

TERRITÓRIO BRASILEIRO

A lei penal brasileira é aplicável em qualquer crime cometido dentro dos limites territoriais do país. Em geral, se alguém cometer um homicídio dentro do Brasil, será julgado de acordo com as leis brasileiras.

O QUE ESTÁ COMPREENDIDO DENTRO DO CONCEITO DE TERRITÓRIO NACIONAL?

TERRITÓRIO PROPRIAMENTE DITO:

- **Superfície** terrestre;
- **Mar** territorial - até 12 milhas;
- **Águas** interiores;
- **Espaço aéreo** correspondente ;

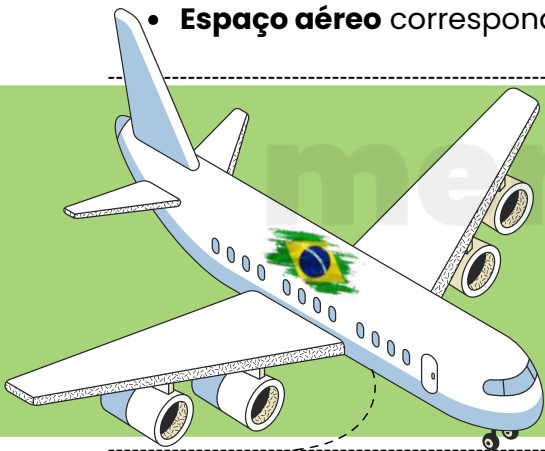
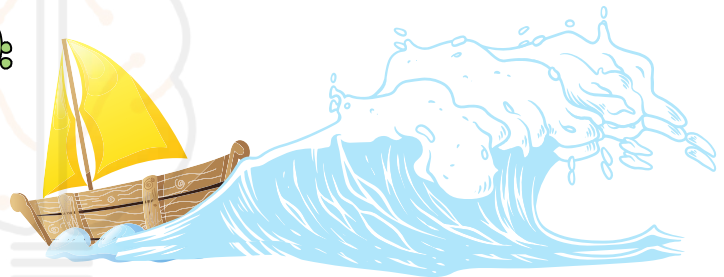

TERRITÓRIO POR EXTENSÃO:

- **Embarcações e aeronaves** pertencentes ao governo brasileiro, independentemente de sua localização.
- **Embarcações e aeronaves registradas no Brasil, de propriedade privada**, que estejam navegando em alto-mar ou sobrevoando o espaço aéreo correspondente.

- SE UM CRIME OCORRER EM UM **AVIÃO PÚBLICO BRASILEIRO NO ESPAÇO AÉREO DE OUTRO PAÍS**, OS INFRATORES **SERÃO JULGADOS PELAS LEIS BRASILEIRAS**.
- MAS SE O CRIME OCORRER EM UM **AVIÃO PARTICULAR BRASILEIRO NO ESPAÇO AÉREO DE OUTRO PAÍS**, AS LEIS BRASILEIRAS **SÓ SERÃO APLICÁVEIS SE A AERONAVE ESTIVER EM SOLO OU ESPAÇO AÉREO BRASILEIRO OU NO ALTO-MAR (ÁGUAS INTERNACIONAIS)**.



Há situações em que um crime será cometido no Brasil e que não haverá aplicação da lei penal brasileira. São os casos em que há **convenções, tratados e regras do direito internacional** que dispõem especificamente sobre essas situações.

DICA

ILICITUDE I

EXCLUDENTE DE ILICITUDE



COMPREENDENDO A ANTIJURIDICIDADE NO CONTEXTO JURÍDICO

A Antijuridicidade é a **relação conflituosa entre o fato e as disposições legais**. Isso significa que, além de o crime ser caracterizado como típico, é preciso que esteja em desacordo com os bens jurídicos defendidos pelo ordenamento jurídico.

EXCLUSÃO DA ILICITUDE NO CÓDIGO PENAL BRASILEIRO

O Código Penal prevê a **exclusão da ilicitude em determinados casos**, resultando na isenção da responsabilidade penal do agente. As causas podem ser genéricas ou específicas, vamos ver?

- **Causas Genéricas** - encontradas na parte geral do Código Penal (artigo 23) - **podem ser aplicadas a qualquer infração penal**. Elas incluem **estado de necessidade, legítima defesa, estrito cumprimento do dever legal e exercício regular do direito**.

É necessário que a conduta praticada se enquadre no tipo penal descrito na norma jurídica.

- **Causas Específicas** - como o próprio nome sugere - estão previstas na parte especial do Código Penal e **se aplicam a infrações penais específicas**. As causas específicas são descritas pela norma penal de maneira explícita, e incluem casos como **aborto, injúria e difamação, constrangimento ilegal, violação de domicílio e furto de coisa comum**.



MNEMÔNICO

Bruce LEEE

- Legítima defesa;
- Estado de necessidade;
- Exercício regular do direito;
- Estrito cumprimento do dever legal.

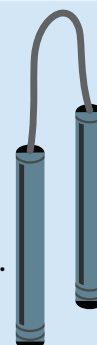
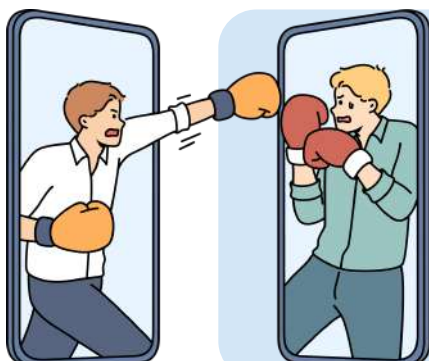

DICA

CRIMES CONTRA A VIDA V

HOMICÍDIO QUALIFICADO V



Recentemente sancionada, a **Lei n. 14.344 de 2022**, também conhecida como **Lei Henry Borel**, é uma resposta ao trágico caso do menino Henry, de apenas quatro anos, que foi espancado e morto no apartamento em que vivia com a mãe e o padrasto.



Esta legislação tem como objetivo principal **criar mecanismos para a prevenção e enfrentamento da violência doméstica e familiar contra crianças e adolescentes**, estabelecendo medidas protetivas específicas.



CRIME CONTRA MENOR DE 14 ANOS

- Uma das importantes alterações promovidas por essa lei é a **inclusão no Código Penal de uma nova qualificadora para o delito em questão**.

Agora, o **homicídio contra menor de 14 anos é considerado uma qualificadora específica**, representando um avanço na proteção das crianças e adolescentes contra atos de extrema violência.

AUMENTO DE PENA NO HOMICÍDIO

- A **pena é aumentada de 1/3 (um terço) até a metade** se a vítima é **pessoa com deficiência ou possui doença que aumente sua vulnerabilidade**.
- A **pena é aumentada em 2/3 (dois terços)** se o autor do homicídio é **ascendente**, padrasto, madrasta, tio, irmão, cônjuge, companheiro, tutor, curador, preceptor ou empregador da vítima, ou detém autoridade sobre ela por qualquer outro título.





DICA

INQUÉRITO POLICIAL V

PRAZOS PARA CONCLUSÃO DO INQUÉRITO POLICIAL

ENTENDENDO O PRAZO DO INQUÉRITO POLICIAL NO BRASIL

Os prazos estipulados na lei para conclusão do inquérito policial variam dependendo de diferentes fatores, como se o indiciado está solto ou preso, e a esfera ou o delito cometido. No entanto, é importante ressaltar que, a partir do momento em que o inquérito policial é iniciado, a autoridade responsável tem a obrigação de finalizá-lo em conformidade com as leis que regem o procedimento.

REGRA GERAL (PREVISTA NO CPP)

Originalmente, o prazo do IP, com investigado preso, é 10 dias (art. 10, caput, do CPP). Com o juiz das garantias (art. 3-B, §2º, CPP):

- Pode prorrogar por 15 dias, uma única vez, mediante representação da autoridade policial e ouvido o MP.

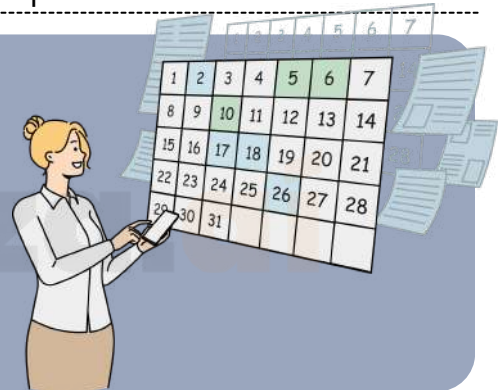

Mas o STF por meio da (ADI 6.581) declarou inconstitucional essa limitação de apenas uma prorrogação, ou seja, o prazo pode ser prorrogado sucessivamente, desde que haja motivação e controle judicial.

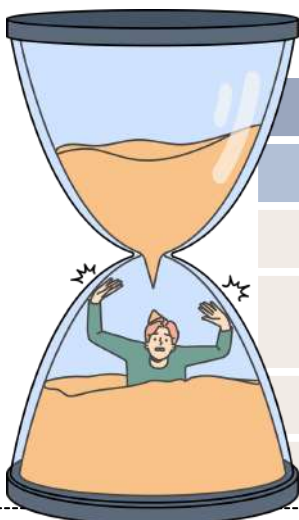

LEGISLAÇÃO EXTRAVAGANTE

Hipóteses	Preso	Solto
Regra Geral - CPP	10 dias	30 dias
Justiça federal	15 + 15 dias	30 dias
Crimes contra a economia popular	10 dias	10 dias
Lei de drogas	30 + 30 dias	90 + 90 dias
Inquérito militar	20 dias	40 + 20 dias

DICA

DAS PROVAS II

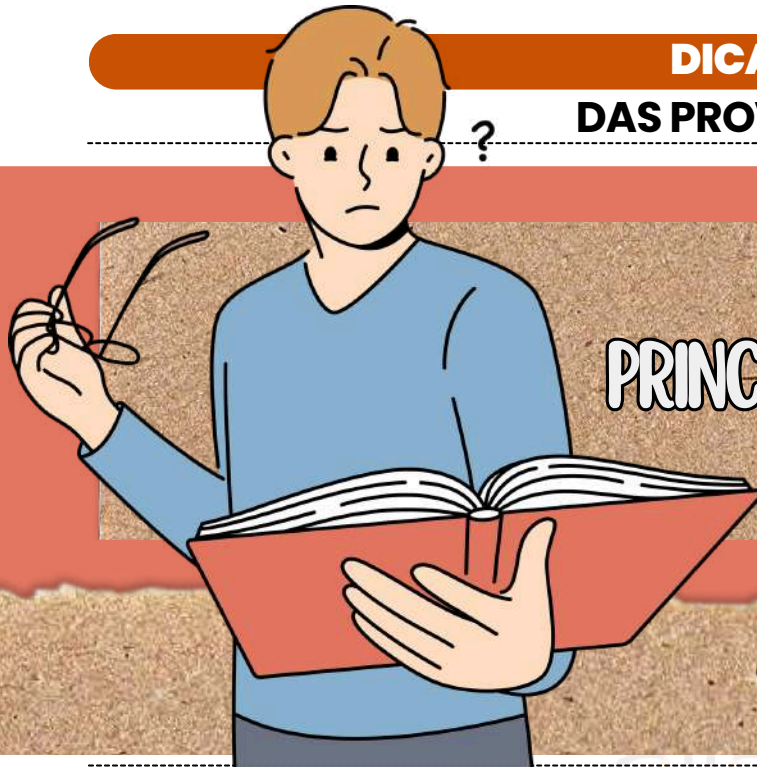

PRINCÍPIOS RELACIONADOS ÀS PROVAS

PRINCÍPIOS APLICÁVEIS ÀS PROVAS NO DECORRER DO PROCESSO PENAL

Dentro do processo penal, existem princípios que devem ser seguidos. São eles:



Princípio da Proporcionalidade
AS PROVAS DEVEM SER PROPORCIONAIS À GRAVIDADE DO CRIME E ÀS CIRCUNSTÂNCIAS DO CASO.

Princípio da Autorresponsabilidade das Partes
AS PARTES SÃO RESPONSÁVEIS PELA PRODUÇÃO DE SUAS PRÓPRIAS PROVAS, ARCANDO COM OS ÔNUS E RISCOS DECORRENTES DE SUA ESCOLHA PROCESSUAL.



Princípio da Liberdade Probatória.



AS PARTES SÃO LIVRES PARA **PRODUZIR AS PROVAS QUE JULGAREM NECESSÁRIAS** PARA A DEFESA DE SEUS INTERESSES, DESDE QUE OBSERVADAS AS REGRAS PROCESSUAIS E OS LIMITES LEGAIS.



Princípio da Comunhão da Prova
A PROVA PRODUZIDA EM UMA AÇÃO PENAL **DEVE SER COMPARTILHADA ENTRE AS PARTES**, GARANTINDO O EXERCÍCIO DA AMPLA DEFESA E DO CONTRADITÓRIO



Princípio da Oralidade
AS PROVAS DEVEM SER **PRODUZIDAS ORALMENTE EM AUDIÊNCIA**, EXCETO NOS CASOS EM QUE A LEI AUTORIZA A PRODUÇÃO ANTECIPADA DE PROVA.



Princípio da Favor Rei
EM CASO DE DÚVIDA NA INTERPRETAÇÃO DA PROVA, ESTA **DEVE SER INTERPRETADA DE FORMA MAIS FAVORÁVEL AO RÉU.**



DICA

DAS PRISÕES III

AUTUAÇÃO DA PRISÃO EM FLAGRANTE

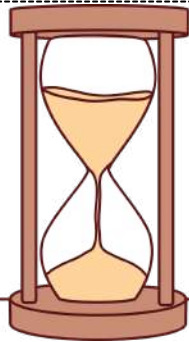

PROCEDIMENTOS DE PRISÃO EM FLAGRANTE

No caso de prisão em flagrante, o prazo para apresentação do preso à autoridade judicial é de até 24 horas, contadas a partir do momento da prisão, de acordo com o artigo 306, §1º do CPP.

- Se o prazo não for cumprido, a prisão é considerada ilegal e o preso deve ser solto imediatamente, exceto se houver justificativa plausível para a demora.
- Após a prisão em flagrante, o indivíduo deve ser levado imediatamente à autoridade policial mais próxima.
- É dever da autoridade policial verificar se a prisão está em conformidade com a lei e se o preso deve permanecer detido ou ser liberado por meio de fiança ou outra medida cautelar.



DIREITOS DO PRESO: COMUNICAÇÃO IMEDIATA E NOTA DE CULPA

DE ACORDO COM O ARTIGO 306, AO PRENDER ALGUÉM, É OBRIGATÓRIO COMUNICAR IMEDIATAMENTE O JUIZ, O MINISTÉRIO PÚBLICO E A FAMÍLIA OU PESSOA INDICADA PELO PRESO.

A NOTA DE CULPA COM O MOTIVO DA PRISÃO DEVE SER ENTREGUE AO PRESO.

O AUTO DEVE SER ASSINADO PELO JUIZ, PELO PRESO E PELAS TESTEMUNHAS, E ENVIADO AO JUIZ RESPONSÁVEL PELO CASO.

SE O RÉU FOR LIBERADO, DEVE SER COLOCADO EM LIBERDADE APÓS A LAVRATURA DO AUTO DE PRISÃO EM FLAGRANTE.

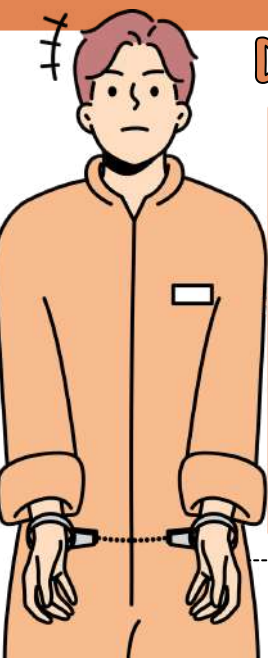

DICA

CONCEITOS BÁSICOS DA CONTABILIDADE IV

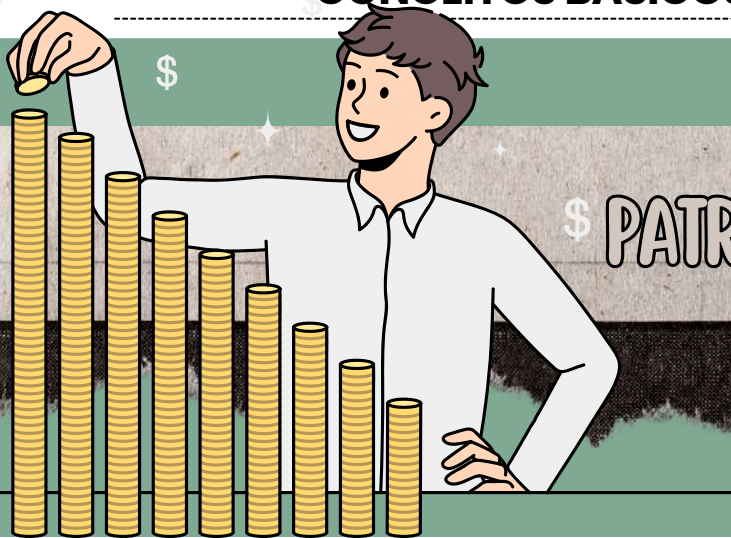

\$ PATRIMÔNIO LÍQUIDO

O Patrimônio Líquido é uma medida contábil que representa a situação líquida do patrimônio de uma entidade. Em outras palavras, é o valor restante dos ativos da empresa após a dedução de todos os passivos exigíveis.

- A FÓRMULA PARA O CÁLCULO DO PL É SIMPLES: **BENS + DIREITOS – OBRIGAÇÕES**.

É importante notar que o PL é, estruturalmente, uma **sobra**. Isso significa que, **dos bens e direitos totais da empresa, são deduzidas as dívidas, o que resulta no valor do capital próprio da entidade.**

- É por isso que o Patrimônio Líquido é frequentemente referido como o **CAPITAL PRÓPRIO** da empresa.
- A teoria da entidade determina que o **patrimônio da empresa é composto pelo Capital Próprio mais o Passivo.**

ESQUEMA PARA MELHOR ENTENDIMENTO

BALANÇO PATRIMONIAL

ATIVOS

Bens + Direitos

PASSIVOS

Obrigações

PATRIMÔNIO LÍQUIDO

Capital próprio



O PATRIMÔNIO TOTAL DE UMA EMPRESA É COMPOSTO POR **RECURSOS DE TERCEIROS (PASSIVO) E DOS PROPRIETÁRIOS (PL)**.

DICA

DRE E DRA V

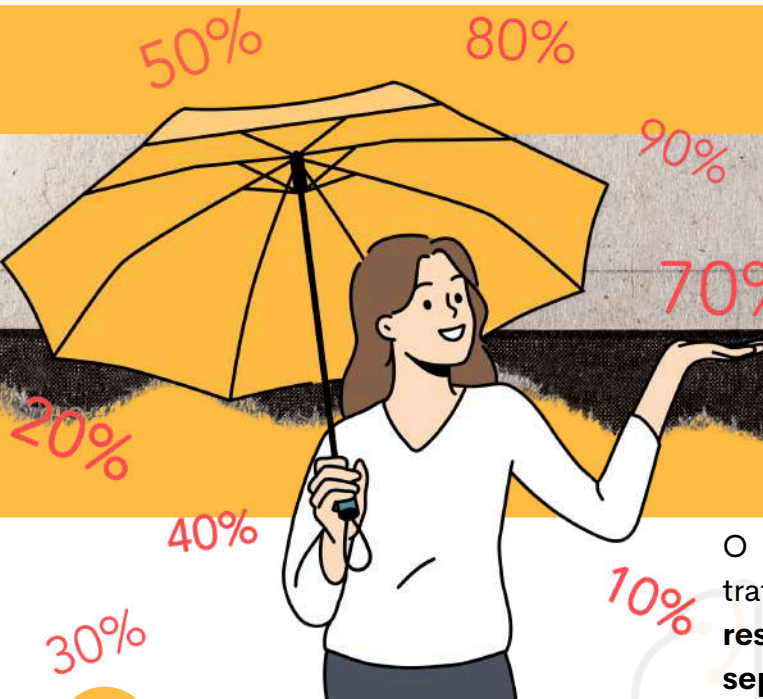

CUSTO DE MERCADORIA VENDIDA

O Custo da Mercadoria Vendida (CMV) é tratado como uma **despesa na apuração do resultado**, mas é **apresentado separadamente como o custo das vendas**.



A **superavaliação ou subavaliação dos estoques** afetam diretamente o CMV e, conseqüentemente, o **Resultado com Mercadorias**.



O valor líquido das compras é **calculado a partir das compras brutas, adicionando despesas que geralmente constam na nota fiscal e subtraindo impostos recuperáveis**, descontos obtidos, devoluções de compras e compras canceladas.

É CALCULADO PELA SEGUINTE **FÓRMULA**:

$$\text{CMV} = \text{Estoque Inicial} + \text{COMPRAS LÍQUIDAS} - \text{Estoque Final}$$

- O **Estoque Inicial** é o montante apresentado como estoque final no exercício passado.
- O **Estoque Final** é levantado pelo inventário do exercício corrente.

COMPONENTES DA **COMPRA LÍQUIDA**:

- Compras (+)
- Frete sobre compras (+)
- Seguro sobre compras (+)
- Carga e descarga de mercadorias compradas (+)
- Impostos/taxas/tarifas de importação (-)
- Descontos e abatimentos obtidos na compra (-)
- Desconto comercial obtido (-)
- Devolução de compras (-)
- Compras canceladas (-)
- Impostos recuperáveis (ICMS/PIS/Cofins sobre compras)

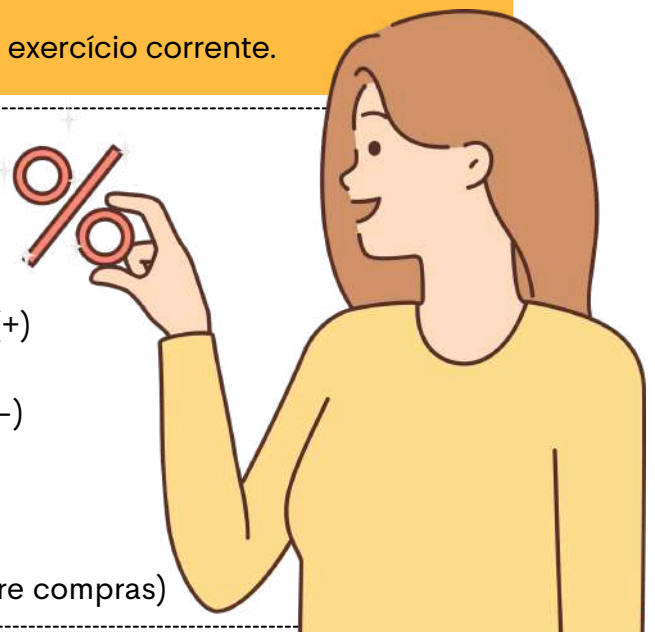

CHEGAMOS AO FIM



Parabéns, você acaba de conhecer a nossa amostra para o concurso da **PC/SC!**

Esperamos que esta breve demonstração tenha despertado seu interesse e mostrado como nosso material pode ajudá-lo a **conquistar sua** tão sonhada **aprovação.**

Se você deseja se **destacar** frente à concorrência, você precisa **estudar** com o **material do Memoriza.ai**

Agora é com você: **quer ser aprovado** e tomar **posse** no concurso ainda em 2026?

Então...

→ [clique aqui para conhecer o material completo](#)



Professor
Carlos Fagundes
Sócio Fundador do MA

Obstáculo é aquilo que você vê quando tira os olhos do seu **propósito.**

→ [Acesse nosso Instagram](#)