

AMOSTRA

Câmara de Goiânia

~
REVISÃO
DE
VÉSPERA



memoriza.ai



FALA, FUTURO APROVADO NO CONCURSO DA CAMARA DE GOIANIA!

Seja muito bem - vindo!

VOCÊ ACABA DE BAIXAR A AMOSTRA DO MEMORIZA.AÍ PARA ESTE CONCURSO.

O **Memoriza.aí** é um material que contém **dicas estratégicas** dos assuntos que certamente vão cair na sua prova!

Nossa equipe pedagógica realizou uma **análise** de **mais de 50000 questões** de **concursos anteriores** e identificou os **assuntos chave** que sempre se repetem nas últimas provas.

Por meio dessa **análise** das questões da **banca** e do **concurso** desenvolvemos um **material específico** com **dicas ilustradas** e **gatilhos emocionais** para melhorar sua memorização, de modo que você poderá focar exatamente nos assuntos que serão cobrados na sua prova.

Veja no gráfico abaixo uma breve demonstração dos **temas mais frequentes** das **provas** identificados pela nossa equipe pedagógica:

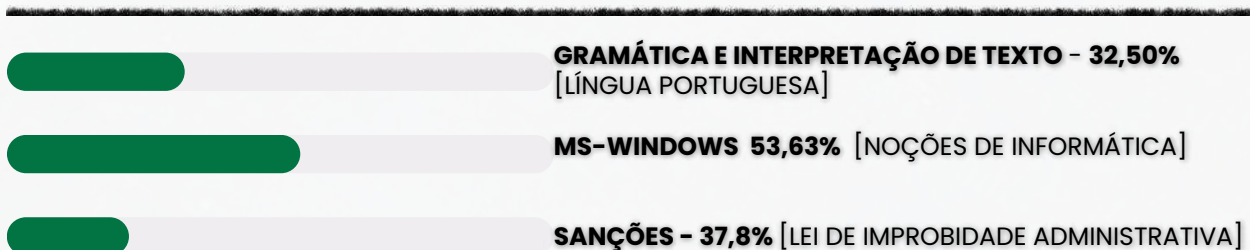

É como se a gente fizesse todo **trabalho duro** por você e te entregasse o que você precisa. Com isso, **você ganha muito tempo!**

Veja só o depoimento de um de nossos alunos que foi **APROVADO** recentemente no concurso:

“

Oiii! Boa tarde!

Ana Luiza



Pensei mto antes de vir aqui, mas sei que feedbacks são importantes, e eu não podia deixar de agradecer pelo material. Ano passado comprei o material da EBSE RH de vocês, e fui aprovada em segundo lugar, no HUNIFAP.

Foi o único material que estudei, e por ser de fácil linguagem e bem gráfico (eu sou muuuuito visual), deu mto bom pra mim!

Parabéns pelo trabalho!!

”

Caso tenha qualquer dúvida, você pode entrar em contato conosco enviando seus questionamentos para o suporte:

 contato@memorizaai.com.br

ou

 [clique aqui](#) para acionar nosso time via **whatsapp**.

QUER SER O PRÓXIMO APROVADO?

[clique aqui e saiba como](#)

CONTEÚDO PROGRAMÁTICO – Câmara de Goiânia

Abordamos **todas as disciplinas exigidas** do edital

NO MATERIAL COMPLETO VOCÊ TERÁ ACESSO AS DISCIPLINAS DE:

Níveis médio/técnico (clique para acessar) ↗

- Língua Portuguesa
- Raciocínio Lógico-Matemático
- Realidade étnica, social, histórica, geográfica, cultural, política e econômica do Estado de Goiás e município de Goiânia
- Conhecimentos Específicos

Ensino superior (clique para acessar) ↗

- Língua Portuguesa
- Raciocínio Lógico-Matemático
- Realidade étnica, social, histórica, geográfica, cultural, política e econômica do Estado de Goiás e município de Goiânia
- Conhecimentos Específicos

CONHEÇA AGORA COMO É O MATERIAL QUE VAI TE AJUDAR NA SUA APROVAÇÃO!

→ [clique aqui para conhecer o material completo](#)

AGENTE ADMINISTRATIVO (NÍVEL MÉDIO)

DICA

ACENTUAÇÃO DE PALAVRAS OXÍTONAS

As palavras oxítonas são aquelas que têm a **última sílaba tônica**, isto é, é a sílaba mais forte da palavra. Essas palavras podem ou não ser acentuadas.

- Recebem o acento gráfico as palavras oxítonas que **terminam em: a/as, e/es, o/os e em/ens.**
- As palavras com terminação **r, l, z, x, i, u, im, um e om** são naturalmente palavras oxítonas, **não** sendo necessário o acento agudo.

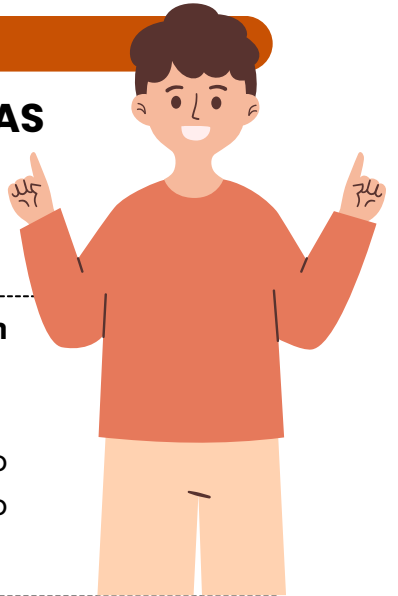

ACENTUAÇÃO GRÁFICA

As palavras oxítonas **recebem a acentuação gráfica** quando **terminam em:**

- **Vogais tônicas - á, -ás, - é, -és, -ó, -ós:**
ex. sofá; crachás; filé;
- **Ditongo nasal -ém ou -éns:**
ex. ninguém; mantém; porém;
- **Ditongos abertos -ói, -éu, -éi:**
ex. chapéu; papéis; heróis;

Acentuação de **formas verbais das oxítonas** com pronomes **enclíticos:**

Terminadas em -a:

- conservá-lo;
- prepará-lo;
- acariciá-lo.

Terminadas em -e:

- vendê-lo;
- dizê-lo;
- fazê-lo.

Terminadas em -o:

- pô-lo;
- repô-lo;
- dispô-lo.

Palavras **oxítonas terminadas em "i"** só têm o acento caso a vogal "i" faça parte de um **hiato**. Essa regra **não** é válida se o "i" estiver acompanhado de uma consoante na sílaba.

- **Formas verbais terminadas em i com hiato:** possuí-lo; substituí-lo; atraí-lo.
- **Formas verbais terminadas em i:** dividi-lo; garanti-lo; abri-lo.

LEMBRE-SE!

As palavras oxítonas **são naturalmente acentuadas na última sílaba**, a menos que as regras de acentuação indiquem o contrário.



DICA

SENTIDO DENOTATIVO X SENTIDO CONOTATIVO



SENTIDO CONOTATIVO



O sentido conotativo de uma palavra ou expressão **refere-se às associações secundárias, sugestões ou significados adicionais que a palavra pode ter, além do seu significado literal.**



O sentido conotativo **leva em consideração as emoções, imagens, associações culturais e subjetivas que uma palavra evoca.**



Por exemplo, a palavra "rosa" pode ter um sentido conotativo de amor, romance ou beleza, devido às associações culturais e emocionais que as pessoas têm com essa flor.

SENTIDO DENOTATIVO



O sentido denotativo de uma **palavra ou expressão refere-se ao seu significado literal e objetivo.** É a interpretação mais direta e básica de uma palavra, aquilo que você encontraria em um dicionário.



O sentido denotativo se concentra na definição precisa e factual de uma palavra, desconsiderando quaisquer associações subjetivas ou emocionais que ela possa ter.



Por exemplo, o sentido denotativo da palavra "rosa" é uma flor de pétalas coloridas.

LEMBRE-SE!



DICA 51

COLOCAÇÃO PRONOMINAL I



Se ao invés de dizer "Abraça-me" e "Beije-me", ele dissesse "Me abraça" e "Me beije", as frases estariam corretas?

FRASE INCORRETA
A palavra negativa (**nunca**) pede **próclise (pronome antes do verbo)** e o certo seria "Nunca me deixe"

NÃO!
LEMBRE-SE!

Não se **inicia** frase com **pronome oblíquo!**

- ✓ A colocação pronominal refere-se à **posição dos pronomes pessoais** (como "eu," "você," "ele," "ela," "nós," "eles," etc.) nas frases em relação ao **verbo e ao restante da estrutura da frase**.
- ✓ A língua portuguesa tem regras específicas para a colocação de pronomes pessoais, e estas **regras variam de acordo com o tipo de verbo, tempo verbal e contexto da frase**.
- ✓ Além das regras gerais, a colocação pronominal pode variar de acordo com o contexto e a ênfase que o falante deseja dar à frase.
- ✓ Independente do tipo de frase, **não se inicia frase com o pronome oblíquo**, de acordo com as regras gramaticais.

Existem três formas principais de colocação pronominal em português: **próclise, ênclise e mesóclise**.

DICA

CONCORDÂNCIA VERBAL II

TIPOS DE SUJEITO



1

SUJEITO SIMPLES

Ocorre quando há apenas um núcleo (uma palavra principal) representando o sujeito.

Exemplo: O vizinho está chamando.

Aqui, "vizinho" é o núcleo do sujeito.

2

SUJEITO COMPOSTO

Acontece quando o sujeito tem dois ou mais núcleos ligados entre si.

Exemplo: Minha mãe e meu irmão amam chocolate.

Os núcleos do sujeito são "mãe" e "irmão".

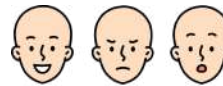

3

SUJEITO OCULTO (OU DESINENCIAL)

O sujeito não aparece escrito na frase, mas pode ser identificado:

- pelo contexto (quem está falando ou sobre quem se fala);
- ou pela desinência verbal (a terminação do verbo).

Exemplo: Estamos muito felizes com a novidade.

O verbo "estamos" indica que o sujeito é "nós".

4

SUJEITO DETERMINADO

É aquele que pode ser identificado de alguma forma.

Engloba os sujeitos simples, compostos e ocultos.

Exemplo: Carla disse que vai viajar.

O sujeito é "Carla", facilmente reconhecido.

5

SUJEITO INDETERMINADO

Quando não conseguimos identificar o sujeito, nem pelo contexto e nem pela forma verbal.

Geralmente aparece com:

- verbo na 3ª pessoa do singular + "se" (índice de indeterminação);
- ou verbo na 3ª pessoa do plural, sem que se saiba quem praticou a ação.

Exemplo: Vive-se bem aqui. (Não sabemos quem vive).

6

SUJEITO INEXISTENTE

Também chamado de oração sem sujeito.

Ocorre com verbos impessoais, que não têm sujeito.

Principais casos:

- Fenômenos da natureza: chover, nevar, trovejar...
- Tempo decorrido: "Faz dois anos...", "Eram três horas..."
- Verbo haver no sentido de existir: "Há muitas dúvidas."

Exemplo: Choveu a semana toda. (Não existe "quem choveu").

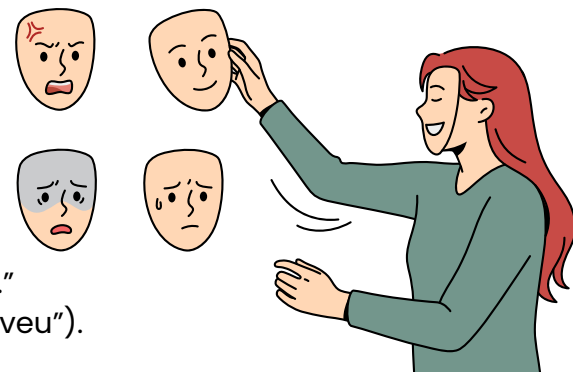



DICA

ESTRUTURA ADMINISTRATIVA E

ECONOMIA MINERADORA NO PERÍODO COLONIAL



O QUE PRECISAMOS SABER?

Durante o período colonial, a exploração do ouro levou à criação de uma estrutura administrativa rígida, voltada principalmente para **controlar a produção, cobrar impostos e organizar o território minerador**, garantindo os interesses da Coroa Portuguesa.

ADMINISTRAÇÃO COLONIAL NAS ÁREAS MINERADORAS



A administração colonial nas áreas mineradoras era controlada pelas **Intendências das Minas**, responsáveis por fiscalizar a extração e garantir a cobrança de impostos, enquanto as **Casas de Fundição** fundiam o ouro, registravam sua produção e aplicavam o **quinto**, assegurando o domínio da Coroa sobre toda a atividade mineradora.

20%

A Coroa controlava a produção por meio de impostos como o **quinto** (20% do ouro), a **capitação** (cobrada por escravizado) e a **derrama** (cobrança compulsória quando a cota anual não era atingida).



A ECONOMIA MINERADORA

A economia mineradora dependia do **trabalho escravizado** e estimulou o crescimento de vilas, comércio e atividades de abastecimento, mas entrou em declínio com o esgotamento das jazidas no final do século XVIII.

A **mineração** marcou profundamente o **período colonial**, moldando a organização social, econômica e urbana das regiões auríferas.





DICA

ASPECTOS FÍSICOS

CERRADO, CLIMA, RELEVO, HIDROGRAFIA E CONSERVAÇÃO AMBIENTAL

O QUE PRECISAMOS SABER?

O estado de Goiás está localizado no **Planalto central brasileiro**, entre **chapadas, planaltos, depressões e vales**.

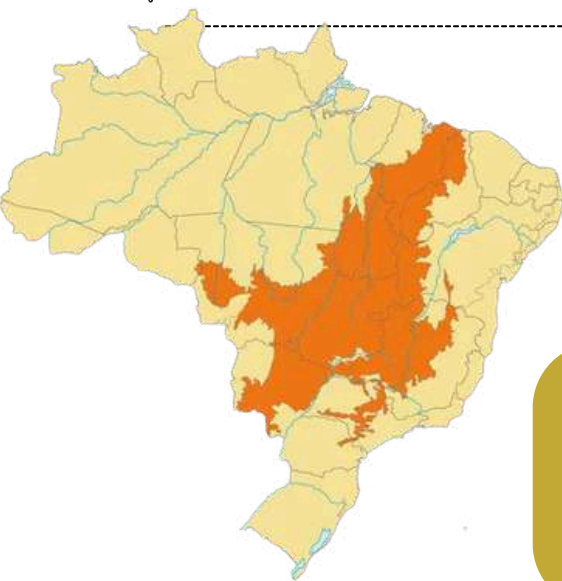

CERRADO: BIOMA CENTRAL DO BRASIL

O estado é dominado pelo **Cerrado**, um bioma rico em biodiversidade, marcado por vegetação de **campos, cerradões, arbustos retorcidos** e grande resistência ao fogo.

Predomina o **clima tropical**, com estação **chuvosa** no verão e **seca** no inverno, influenciando atividades agrícolas e o regime dos rios. Essa variação sazonal também afeta a vegetação e determina períodos de maior risco de queimadas no Cerrado.

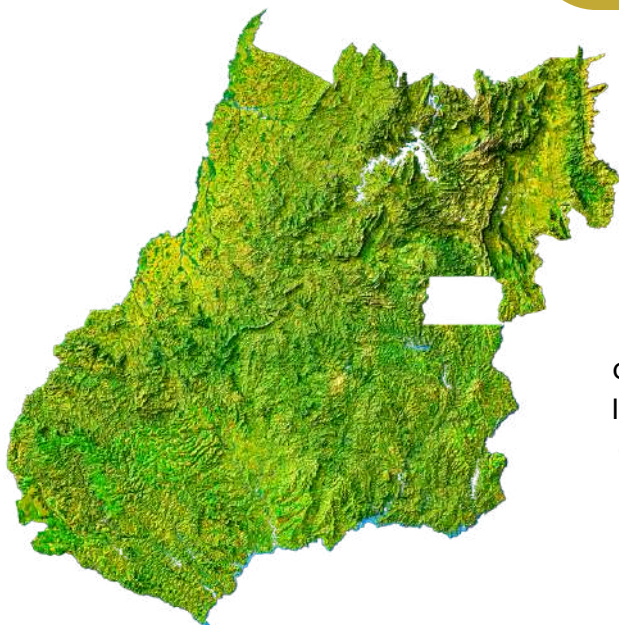

RELEVO DE PLANALTOS E CHAPADAS

O relevo goiano é formado por **planaltos, chapadas** e **vales**, criando áreas elevadas que favorecem nascentes e possibilitam diferentes usos do solo.

Cerca de **65% da superfície de Goiás** são formados por terras relativamente **planas (chapadões)**, que configuram **4 Superfícies Regionais de Aplainamento**: I entre 1.100 e 1.600m de altitude, II entre 900 e 1.000m, III entre 650 e 1.000m e IV entre 250 e 550. Encontram-se separadas uma das outras por áreas de colinas suaves ou por escarpas de maior declividade (Zonas de Erosão Recuante); as superfícies mais altas são as mais antigas.

Goiás abriga nascentes que alimentam bacias como as dos rios **Tocantins, Araguaia, Paranaíba** e **São Francisco**, tornando o estado essencial para o abastecimento hídrico nacional. Essas águas sustentam ecossistemas, irrigação agrícola e o abastecimento das populações urbanas.



DICA

MATEMÁTICA BÁSICA I

A porcentagem é uma maneira comum de expressar uma proporção ou fração em relação a 100.

O símbolo de porcentagem (%) é usado para representar uma quantidade como uma fração de 100. Por exemplo, 25% significa "25 em cada 100."

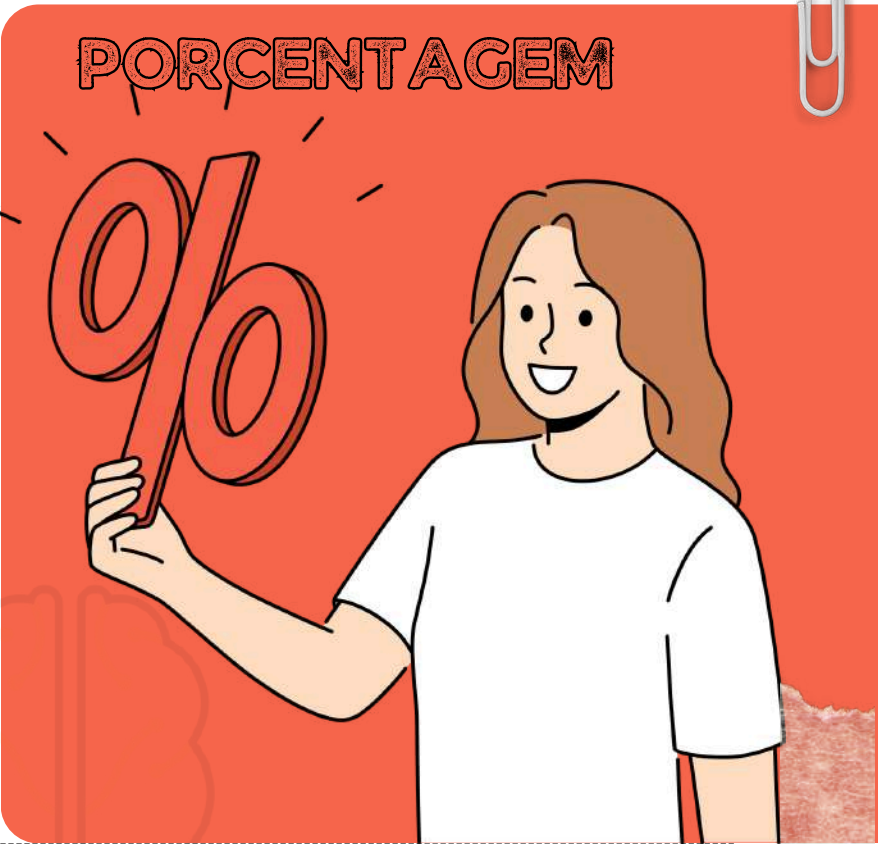

LEMBRE-SE!

50 % é a metade de qualquer valor!

TAXA PERCENTUAL

$\frac{1}{100} = 0,01 = 1\%$ $\frac{23}{100} = 0,23 = 23\%$ $\frac{25}{100} = 0,25 = 25\%$

COMO FAZEMOS ESSE CÁLCULO?

$32\% \text{ DE } 200 = \frac{32}{100} \cdot 200 \rightarrow 6400 / 100 = 64$

PORCENTAGEM DE AUMENTO E DESCONTO

Aumento 20% de R\$ 500,00

$500 = 100\%$
 $100\% + 20\% = 120\% = 1,2$
 $1,2 \times 500 = \text{R\$ } 600,00$



Desconto 20% de R\$ 500,00

$500 = 100\%$
 $100\% - 20\% = 80\% = 0,8$
 $0,8 \times 500 = \text{R\$ } 400,00$

DICA

MATEMÁTICA BÁSICA II

A regra de três simples é uma técnica matemática usada para encontrar um valor desconhecido com base em uma proporção conhecida.

Ela é frequentemente usada para resolver problemas que envolvem proporções diretas ou inversas entre duas grandezas.

REGRA DE TRÊS SIMPLES



REGRA DE TRÊS SIMPLES DIRETAMENTE PROPORCIONAL:

Nesse caso, **duas grandezas estão diretamente relacionadas**, o que significa que, **à medida que uma aumenta, a outra também aumenta**, e vice-versa.

Se **5 metros de tecido custam \$10**, quanto **custarão 8 metros** desse mesmo tecido?

COMO FAZEMOS ESSE CÁLCULO?

$$\frac{A}{B} = \frac{C}{D}$$

- A e B são grandezas diretamente proporcionais.
- C e D são valores correspondentes a essas grandezas.

$$\begin{matrix} A & \rightarrow & 10 \\ 8 & \rightarrow & 5 \end{matrix}$$

Agora, multiplicamos ambos os lados:

$$\begin{aligned} A \cdot 5 &= 80 \\ A &= 80 / 5 \\ \mathbf{A} &= \mathbf{16,00} \end{aligned}$$

REGRA DE TRÊS SIMPLES INVERSAMENTE PROPORCIONAL:

Nesse caso, **duas grandezas estão inversamente relacionadas**, o que significa que, **à medida que uma aumenta, a outra diminui**, e vice-versa.

Para realizar um determinado serviço, uma gráfica demora 9 dias, utilizando 5 máquinas, todas com a mesma capacidade de produção. Com apenas 3 dessas máquinas, o número de dias necessários para realizar esse mesmo serviço será

COMO FAZEMOS ESSE CÁLCULO?

$$A \times B = C \times D$$

- A e B são grandezas inversamente proporcionais.
- C e D são valores correspondentes a essas grandezas.

$$\begin{matrix} 9 & \rightarrow & 5 \\ C & \rightarrow & 3 \end{matrix}$$

Agora, multiplicamos em linha reta:

$$\begin{aligned} 9 \times 5 &= 45 \\ C &= 45 / 3 \\ \mathbf{C} &= \mathbf{15} \end{aligned}$$

DICA

IMPROBIDADE ADMINISTRATIVA VI



CONCEITO DE "AGENTE PÚBLICO" ADOTADO PELA LIA

No contexto da improbidade administrativa, existem os conceitos de **sujeito ativo e sujeito passivo**. Esses termos são utilizados para identificar as partes envolvidas em um ato de improbidade administrativa, que é caracterizado por ações ilícitas ou desonestas praticadas por agentes públicos ou terceiros em detrimento da administração pública.

LEMBRE-SE!

O conceito de "agente público" alcança até mesmo **situações em que a pessoa age transitoriamente em nome do Estado ou sem remuneração**.

Vamos juntos **diferenciar** esses conceitos?



O **sujeito ativo** do ato de improbidade pode ser "**próprio**" (agente público) ou "**impróprio**" (particular que colabora).

- O agente público tem que participar para responder por improbidade.
- Os **sujeitos ativos podem ser agentes públicos, equiparados e pessoas jurídicas**, mas **a lei não se aplica ao presidente da República**.
- O particular só pode responder por improbidade se **induzir, concorrer ou se beneficiar dolosamente**. O agente também deve ser responsabilizado.
- O particular **pode ser pessoa física ou jurídica e só responde se tiver participação ou benefícios diretos**.
- Se a PJ já foi punida na Lei Anticorrupção (LIA), **não aplica as sanções da LIA**.



O **sujeito passivo abrange todos os entes**, incluindo a Administração Pública e entidades privadas que recebam benefícios.

- A **punição é somente por dolo específico**, não mais por culpa ou dolo genérico.
- **Não é considerada improbidade em casos de atos culposos ou divergência interpretativa da lei**.
- Em casos de lesão e enriquecimento ilícito, os herdeiros respondem até o limite da herança.

DICA

IMPROBIDADE ADMINISTRATIVA IX



POSSIBILIDADE DE CUMULAÇÃO

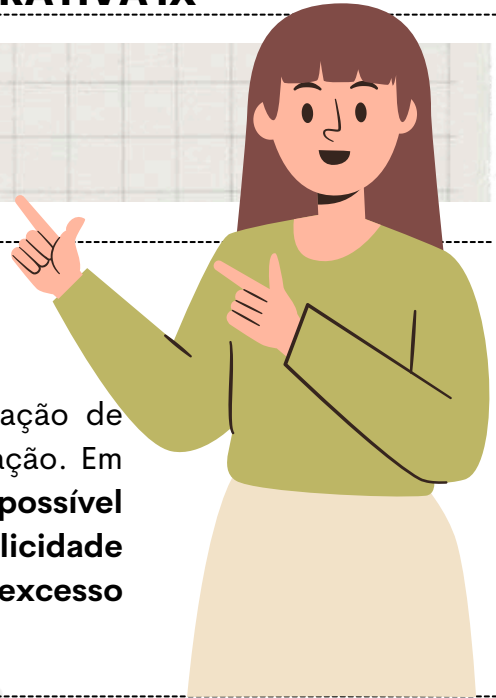

A cumulação de penas na lei de improbidade administrativa é um assunto que pode gerar algumas interpretações e discussões.

A lei não é clara sobre a possibilidade de cumulação de todas essas sanções em um único caso de condenação. Em alguns casos, a jurisprudência tem entendido **que é possível cumular certas sanções, desde que não haja duplicidade de punição ou que não ocorra um excesso desproporcional de penalidades.**

É fundamental ressaltar que **a imposição das sanções estipuladas na Lei de Improbidade Administrativa não exclui a possibilidade de outras sanções** serem impostas, sejam elas de natureza civil, penal ou administrativa.



É evidente que uma única conduta pode acarretar consequências legais tanto na **esfera criminal quanto na administrativa**, demonstrando como diferentes áreas do direito podem abordar e punir um comportamento que viola as normas e deveres associados às funções públicas.



Além da opção de combinar essas penalidades com as estipuladas em outras leis correspondentes, como mencionado anteriormente, é viável que, no âmbito da própria Lei de Improbidade Administrativa (LIA), **as sanções sejam aplicadas de maneira isolada ou em conjunto.**

Isso significa que com base na apreciação dos fatos ocorridos, o juiz tem a prerrogativa **de aplicar mais de uma sanção, conforme sua convicção.**

DICA

ACESSO À INFORMAÇÃO. LEI Nº 12.527/2011 III

LEI Nº 12.527/2011 III



Se a **informação estiver disponível**, deve ser **providenciada imediatamente** ao requerente.

PRAZO DA RESPOSTA:

Conforme a Lei de Acesso à Informação, o órgão público tem até **20 dias** para fornecer a resposta ao solicitante, podendo ser prorrogado por mais **10 dias em situações excepcionais**, devidamente justificadas.

RESPOSTA AO SOLICITANTE:

O órgão ou entidade pública deve responder ao solicitante dentro do prazo estabelecido, disponibilizando a informação solicitada, negando o acesso (se protegida por sigilo legal) ou informando sobre a inexistência da informação.

RECURSO:

Caso haja insatisfação com a resposta ou ausência dela, o solicitante pode recorrer ao órgão que recebeu o pedido, dentro de **10 dias** a partir da resposta ou do término do prazo estipulado.

TRANSPARÊNCIA ATIVA:

Além dos pedidos de informação, os órgãos públicos devem divulgar proativamente informações de interesse público pela internet, promovendo a transparência ativa.



DICA

ADMINISTRAÇÃO PÚBLICA IV

XX - depende de autorização legislativa, em cada caso, a criação de subsidiárias das entidades mencionadas no inciso anterior, assim como a participação de qualquer delas em empresa privada;



exemplos de **sociedade de economia mista**

PETROBRAS, BANCO DO BRASIL, ELETROBRAS
regime jurídico de contratação é **celetista**

SOCIEDADE DE ECONOMIA MISTA

Você sabe o que é?

Também **precisam de autorização em lei para serem criadas, exercem atividade econômica** e se divide somente em ação. Além disso, a definição dos campos em que atuarão é uma **responsabilidade reservada à legislação complementar**. São caracterizadas como **pessoas jurídicas de direito privado e com capital misto**, ou seja, público e privado.

EMPRESAS PÚBLICAS

Você sabe o que é?



exemplos de **empresas públicas**

BNDS, ECT (CORREIOS), CAIXA ECONÔMICA FEDERAL.
regime jurídico de contratação é **celetista**

As empresas públicas **precisam de autorização em lei para serem criadas**. Estas organizações são **caracterizadas como pessoas jurídicas de direito privado e têm a capacidade tanto de oferecer serviços públicos quanto de se envolver em atividades econômicas**. Além disso, a definição dos campos em que essas fundações atuarão é uma **responsabilidade reservada à legislação complementar**.

São criadas somente sob **forma de direito admitido e com capital 100% público**.



DICA

LEI N. 14.133/2021 – LICITAÇÕES PÚBLICAS



DISPENSA DE LICITAÇÃO

A dispensa ocorre quando a lei permite não realizar licitação, mesmo havendo possibilidade de competição.

A Lei nº 14.133/2021 estabelece os casos em que a licitação é dispensável

Contratações internas e institucionais:

- Compra de bens/serviços de órgãos públicos criados para esse fim
- Intervenção no domínio econômico
- Contrato de programa com ente federativo
- Transferência de tecnologia para produtos estratégicos do SUS
- Profissional técnico para comissão avaliadora
- Associação sem fins lucrativos de pessoas com deficiência
- Instituição brasileira sem fins lucrativos para ensino, pesquisa e inovação
- Fundação que produz insumos estratégicos para saúde
- Entidade sem fins lucrativos para cisternas e acesso à água
- Entidade sem fins lucrativos para Cozinha Solidária

DETALHES IMPORTANTES

- **Valores** → somatório anual por unidade gestora e por objeto semelhante.
- **Consórcios públicos/agências executivas** → limites dobrados.

http://



Preferência: publicar aviso no site oficial por mín. 3 dias úteis para receber propostas.

Preferência: pagamento via cartão de pagamento (extrato no PNCP).



OBRAS/SERVIÇOS DE ENGENHARIA PARA P&D → SEGUEM REGULAMENTO ESPECIAL.

Emergência = manter serviço público + seguir valores de mercado.



DICA

CONTRATOS ADMINISTRATIVOS III



CONVÊNIO

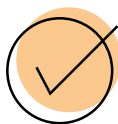

Um convênio é um **acordo formal celebrado entre entidades governamentais, como órgãos federais, estaduais ou municipais, ou entre uma entidade governamental e uma entidade privada** (como uma organização sem fins lucrativos).



As partes envolvidas no convênio buscam **interesses públicos e, geralmente, têm objetivos comuns**, tais como desenvolver programas sociais, projetos de infraestrutura, ou atuar em situações de calamidade pública.

Lembre-se!

A celebração de convênios entre entes da **administração pública e entidades privadas sem fins lucrativos não exige licitação**, pois se trata de um acordo de cooperação mútua, não de uma contratação de bens ou serviços.



CONTRATAÇÕES NO ÂMBITO DO CONVÊNIO:



- No entanto, se no âmbito do convênio houver necessidade de **contratação de terceiros** (por exemplo, para a compra de materiais ou serviços necessários à execução do projeto conveniado), essas contratações devem seguir os procedimentos licitatórios previstos na Lei de Licitações.
- A menos que se enquadrem em alguma hipótese de **dispensa** ou **inexigibilidade** de licitação.

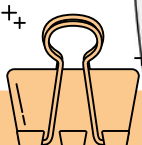

DICA

ADMINISTRAÇÃO DE MATERIAIS I

ADMINISTRAÇÃO DE MATERIAIS



VISÃO GERAL

A administração de materiais é uma área da administração que visa **maximizar a utilização de recursos e minimizar os custos** associados a eles.

Seu objetivo é **suprir a organização com os materiais necessários para suas atividades, com vista a garantir a eficácia da gestão logística da empresa.**

RECURSOS MATERIAIS E PATRIMÔNIO

O termo "recursos materiais" refere-se aos **aspectos físicos e materiais que a organização utiliza para produzir**, enquanto o **patrimônio diz respeito aos bens permanentes da empresa.**

FUNÇÕES DA ADMINISTRAÇÃO DE MATERIAIS

Ballou define que a Administração de Materiais tem como objetivo **prover material correto, no local de operação certo, no instante correto e em condição utilizável ao menor custo possível.** Já Chiavenato destaca que a **Administração de Materiais envolve todos os fluxos de materiais na empresa.** A classificação de materiais é um processo importante e deve ser abrangente, flexível e prática para garantir eficiência na gestão de materiais.

Abrangência

Série de características físicas, financeiras, contábeis etc

Praticidade

Ausência de procedimentos complexos, pautado na simplicidade e objetividade

Flexibilidade

Permitir interfaces entre os diversos tipos de classificação



DICA

GESTÃO PATRIMONIAL I



GESTÃO PATRIMONIAL



De acordo com Pozo (2010, p. 190), os recursos patrimoniais são essenciais para que as organizações possam **operar e produzir bens e serviços que atendam às necessidades do mercado**. Isso inclui instalações, máquinas, equipamentos e veículos que tornam a operação possível.

- Esses bens são necessários para a empresa operar, criar valor e satisfazer seus clientes. Vale ressaltar que os bens patrimoniais não são adquiridos todos de uma só vez, mas sim ao longo do tempo

O PATRIMÔNIO DA EMPRESA ASSIM CONSISTE:

- **Bens:** Representam os recursos controlados pela empresa, que resultam de eventos passados e dos quais se espera que fluam benefícios econômicos futuros. Os bens incluem **ativos tangíveis, como propriedades, equipamentos e estoques**.
- **Direitos:** São valores a receber pela empresa de terceiros, como clientes ou outras entidades. Os direitos incluem **ativos financeiros, contas a receber, investimentos, entre outros**.
- **Obrigações:** São as responsabilidades presentes da empresa para com terceiros, que resultam de eventos passados e cujo cumprimento se espera que envolva a saída de recursos. As obrigações incluem **dívidas, contas a pagar, obrigações fiscais, entre outros compromissos financeiros**.



QUAIS SÃO OS RECURSOS DENTRO DE UMA ORGANIZAÇÃO?

Materiais;
Patrimoniais;
Humanos;
Capital;
Tecnológicos;

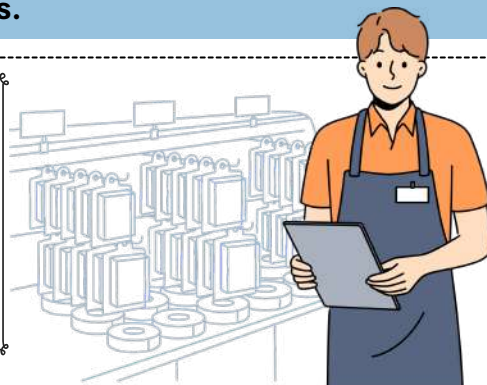

DICA

GESTÃO DE DOCUMENTOS IX

ORDENAÇÃO



✓ A ordenação de documentos se refere à **forma como eles são dispostos em pastas, caixas, prateleiras ou sistemas de arquivos**. Ela representa a maneira como eles são organizados internamente em um grupo ou conjunto de arquivos.

✓ Além disso, **é importante utilizar técnicas adequadas de preservação**, incluindo o uso de materiais de arquivo apropriados e o manuseio cuidadoso para garantir a integridade e a longevidade dos documentos.

MÉTODOS COMUNS DE ORDENAÇÃO:



ORDENAÇÃO ALFABÉTICA

facilita a busca e recuperação dos documentos por ordem alfabética

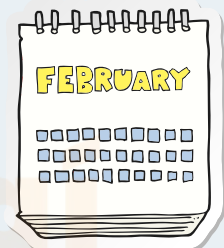
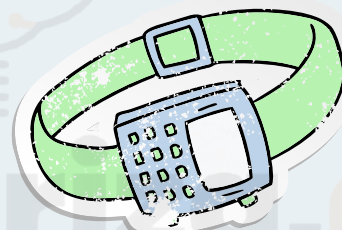

ORDENAÇÃO CRONOLÓGICA

permite acompanhar a evolução de eventos ou processos ao longo do tempo.



ORDENAÇÃO POR NÚMERO DE REFERÊNCIA

útil quando se trata de documentos que precisam de um sistema de classificação específico.

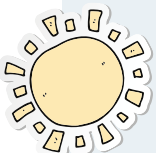

○ O armazenamento em condições adequadas de temperatura e umidade também é essencial.



DICA

CLASSIFICAÇÃO DOS ARQUIVOS I

CLASSIFICAÇÃO QUANTO AOS ESTÁGIOS DE EVOLUÇÃO DOS DOCUMENTOS



Para **facilitar a localização, recuperação e gerenciamento de seus arquivos**, é fundamental adotar uma estratégia de classificação.



Esse processo consiste em **organizar suas informações em categorias específicas com base em critérios relevantes**. Existem diversas abordagens para classificar arquivos, e a escolha exata dependerá do contexto e das necessidades específicas de organização.

CLASSIFICAÇÃO DOS ESTÁGIOS DE EVOLUÇÃO DOS DOCUMENTOS

Os documentos passam por **diferentes estágios ao longo do seu ciclo de vida** e sua classificação baseada nesses estágios ajuda a determinar onde eles devem ser armazenados e gerenciados.

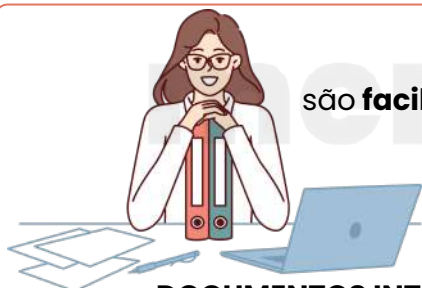

DOCUMENTOS CORRENTES

são **facilmente acessíveis** e são mantidos em **escritórios ou departamentos**.

DOCUMENTOS INTERMEDIÁRIOS são transferidos para uma **área de armazenamento intermediário** e o **acesso é controlado**.



DOCUMENTOS PERMANENTES OU HISTÓRICOS

são mantidos em **arquivos permanentes ou históricos**, e o **acesso é restrito**.

DOCUMENTOS SEM VALOR ADMINISTRATIVO, LEGAL OU HISTÓRICO são **eliminados de acordo com políticas e regulamentos**, com **procedimentos específicos para a destruição segura** de documentos confidenciais.

DICA

GOVERNANÇA PÚBLICA E SISTEMAS DE GOVERNANÇA V

GOVERNO ELETRÔNICO
(E-GOV)

O Governo Eletrônico (e-Gov) é um programa governamental direcionado à disponibilização de informações e serviços à sociedade por meio de novos canais de relacionamento entre governo e cidadãos, utilizando recursos de Tecnologia da Informação e Comunicação (TIC).



Este conceito abrange melhorias nos processos internos, eficiência administrativa, governança, elaboração e monitoramento de políticas públicas, integração entre governos e entre governos e cidadãos, aumento da transparência e a possibilidade de participação democrática e controle social.

O **e-Gov** estabelece uma estreita relação com **conceitos-chave como transparência e accountability**.

POLÍTICA DE E-GOV NA ESFERA FEDERAL

- O **Cidadão, ator principal de todas as ações**, tem a oportunidade de conhecer instrumentos e políticas de governo eletrônico.
- **Objetivo:** Melhorar a **relação e o diálogo com o cidadão**, eliminar barreiras na Web, aumentar a transparência, promover o controle social das ações e incentivar a participação cidadã.
- O **Governo Federal disponibiliza ferramentas e iniciativas aos órgãos** para o desenvolvimento de sistemas e informações.
- **Objetivo: Padronização, integração e interoperabilidade, democratizando o acesso à informação nos sites e portais governamentais.** Isso visa reduzir custos e aprimorar a qualidade dos serviços prestados à sociedade, focando no gerenciamento interno do Estado.
- Na **relação com parceiros e fornecedores**, o Governo Federal desempenha um papel destacado.
- **Objetivo:** Garantir **políticas, padrões e iniciativas que integrem ações dos vários níveis de governo e dos três Poderes**. O foco é melhorar a prestação de serviço e facilitar o compartilhamento de recursos entre órgãos públicos. Isso inclui desenvolvimento colaborativo de ambientes virtuais, compartilhamento de equipamentos e recursos humanos, promovendo a integração.

DICA

ACCOUNTABILITY E COMPLIANCE

ACCOUNTABILITY

A "accountability" refere-se à capacidade de transparência e prestação de contas. Na gestão pública, é uma ferramenta essencial para manter os ideais democráticos de um país. Ela permite o controle tanto dos processos quanto dos resultados a serem alcançados.

Para entender melhor, a "accountability" pode ser analisada em três dimensões:

INFORMAÇÃO (TRANSPARÊNCIA)

Obrigações dos administradores de prestar contas de sua atuação aos administrados.



JUSTIFICAÇÃO (RESPONSIVIDADE)

Responder pedidos de informações, com responsabilização pelos próprios atos.

PUNIÇÃO (SANÇÃO E COERÇÃO)

Capacidade de exigência de aplicação de sanções e incentivos.



TIPOS DE ACCOUNTABILITY

Existem três tipos de accountability que ajudam a manter o governo responsável:

- **Vertical:** que ocorre entre cidadãos e governos através de eleições e votação;
- **Horizontal:** que ocorre entre os poderes do Estado ou órgãos através de mecanismos de freios e contrapesos;
- **Societal:** que envolve a sociedade controlando e fiscalizando o Estado através de associações de cidadãos, movimentos sociais, Conselhos Temáticos Institucionalizados e a mídia.



DICA

ACCOUNTABILITY E COMPLIANCE

COMPLIANCE

Um programa de compliance eficaz deve seguir alguns princípios fundamentais:

- ➔ **Integridade e Ética:** A organização deve adotar valores éticos como base para sua atuação.
- ➔ **Conformidade com Leis e Regulamentos:** Todas as atividades devem estar de acordo com as normas vigentes.
- ➔ **Prevenção de Riscos e Fraudes:** Implementação de mecanismos que reduzam riscos de corrupção e irregularidades.
- ➔ **Treinamento e Conscientização:** Equipes devem ser capacitadas para entender e aplicar as regras de compliance.
- ➔ **Monitoramento Contínuo:** Auditorias e avaliações constantes para verificar o cumprimento das normas.

Para que o compliance seja **efetivo**, a organização deve **implementar um programa estruturado**, que pode seguir os seguintes passos:

◆ **Comprometimento da Alta Administração**

O sucesso do compliance depende do apoio da **liderança**. A alta administração deve incentivar uma cultura organizacional baseada em conformidade e ética.

◆ **Mapeamento de Riscos**

Identificar **áreas mais vulneráveis** e os principais **riscos jurídicos, operacionais e reputacionais**. Exemplos:

- ✓ Corrupção e suborno
- ✓ Lavagem de dinheiro
- ✓ Conflito de interesses
- ✓ Assédio moral e sexual
- ✓ Fraudes financeiras

◆ **Criação de um Código de Conduta e Políticas Internas**

Um Código de Ética e Conduta deve ser desenvolvido, estabelecendo regras claras para os colaboradores, fornecedores e parceiros.

◆ **Treinamento e Comunicação**

A organização deve promover capacitações regulares para que os colaboradores compreendam suas responsabilidades e saibam como agir em situações de risco.

◆ **Canais de Denúncia e Proteção ao Denunciante**

Criar um canal seguro e anônimo para que funcionários e cidadãos possam denunciar irregularidades. Esse canal deve garantir sigilo e proteção contra retaliação.

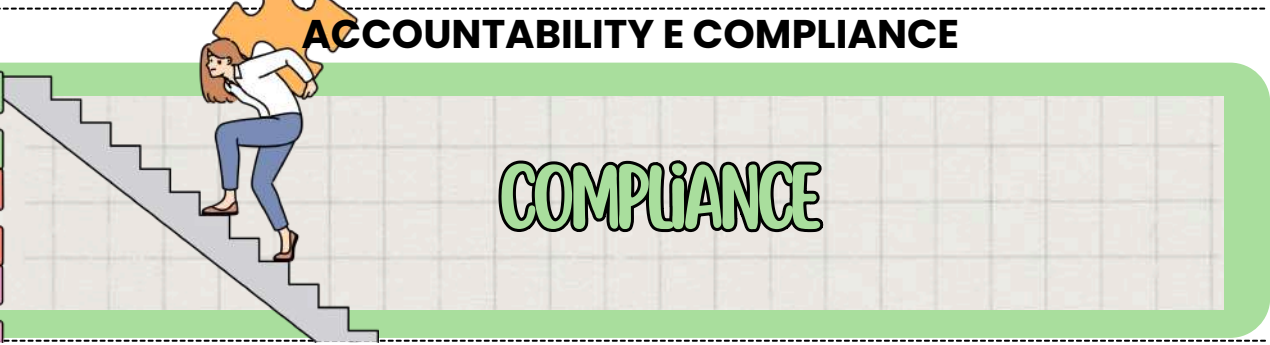

→ [clique aqui para conhecer o material completo](#)

ANALISTA TÉCNICO LEGISLATIVO

DICA

COLOCAÇÃO PRONOMINAL IV



MESÓCLISE

A **mesóclise** acontece quando o **pronome oblíquo** aparece no meio do verbo, **entrecortando** a palavra. O pronome liga-se ao verbo por meio do hífen. A mesóclise pode ocorrer se **duas condições** acontecerem:

- ✓ **Não** houver **justificativa para uso de próclise** (ou seja, não há nenhuma palavra atrativa antes do verbo); e
- ✓ O **verbo estiver conjugado no tempo futuro do modo indicativo** (seja futuro do presente, seja futuro do pretérito).

Observe:

Informar-lhe-ei assim que possível.

Nesse caso, a forma verbal "**informarei**" está cortada ao meio pelo pronome "**lhe**", sendo um **exemplo de mesóclise**. Isso ocorreu pois **não há nenhuma palavra atrativa antes do verbo e porque a conjugação está no tempo futuro do presente do modo indicativo**.

→ **EXEMPLOS DE MESÓCLISE**

- **Consultar-lhe-ei** sobre esse assunto amanhã.
- **Dir-lhe-iam** as novidades se fosse possível.
- **Revelar-nos-ia** os segredos se pudesse.

A mesóclise praticamente **não existe** na linguagem oral e na linguagem escrita informal.

PORTANTO, SE HOUVER FATORES QUE EXIGEM TANTO A PRÓCLISE QUANTO A MESÓCLISE NA MESMA FRASE, A PRÓCLISE PREVALECERÁ.

→ **Mesóclise em locuções verbais**

O pronome tende a aparecer entrecortando o primeiro verbo (verbo auxiliar).

Verbo auxiliar + **pronome oblíquo** + verbo auxiliar + verbo principal

Ter-nos-iam informado sobre o resultado muito tempo antes, mas não foi possível.



DICA

CRASE II

✓ CASOS DE USO FACULTATIVO:

A crase facultativa diz respeito aos casos em que o **uso do acento grave não é obrigatório**.

Ou seja: você pode usar **com** ou **sem** o **acento**, e as duas formas estarão corretas.

A seguir, veja os **4 principais casos** 📌

Antes de pronome possessivo + substantivo feminino

Quando o pronome possessivo antecede um substantivo feminino claro e identificável, a crase pode ser usada ou não.

✓ **Exemplos:** Dirigiu-se à minha casa. 🏠 | Dirigiu-se a minha casa. 🏠

Antes de nome próprio feminino

Os nomes próprios femininos também admitem a crase ou não.

✓ **Exemplos:** Os comentários eram feitos à Laura. 🗣️ | Os comentários eram feitos a Laura. 🗣️

Antes da palavra "casa" quando acompanhada de expressão qualificadora

A palavra **casa**, quando **usada sozinha** (no sentido de lar), **não leva crase**.

👉 **Exemplo:** Voltei a casa cedo.

Mas quando vem acompanhada de **algo que a qualifique** (ex.: "de meus pais"), a crase torna-se **facultativa**.

✓ **Exemplos:** Irei à casa de meus pais. 🏠 | Irei a casa de meus pais. 🏠

Depois da preposição "até"

O **"até"** já funciona como preposição.

👉 Por isso, **pode** ou **não haver fusão com o artigo definido feminino "a"**.

✓ **Exemplos:** Fomos até a Gávea. 🗣️ | Fomos até à Gávea. 🗣️

USO OBRIGATÓRIO DA CRASE:

Diante de palavras femininas que não repelem artigo

Alguns substantivos aceitam o artigo "a" (ex.: Barra da Tijuca) e outros o repelem (ex.: Copacabana). ✓ **Exemplo:** Fui à Barra da Tijuca.

Diante de pronome possessivo com substantivo oculto

Quando o substantivo é ocultado para evitar repetição, a crase permanece. ✓ **Exemplo:** Foi àquela casa e não à sua (casa).

Diante de locuções adverbiais femininas no plural

Toda vez que houver uma expressão adverbial formada por substantivo feminino plural, usa-se crase. ✓ **Exemplos:** às vezes; às claras; às escondidas; às três da manhã; à tarde.

Diante da palavra terra (quando = planeta ou terra natal)

A palavra "terra" varia conforme o sentido. ✓ **Exemplo:** O astronauta voltou à Terra (planeta).

Em casos de elipse: à moda de / à maneira de

Usamos a crase em **expressões** como: Arroz à grega (= arroz à moda grega).

Diante de numeral indicando hora

Sempre que a **frase indicar horário, a crase é obrigatória**.

✓ **Exemplos:** Cheguei às 21 horas.

DICA

CICLO DO OURO, BANDEIRANTES E FORMAÇÃO DA



CAPITANIA DE GOIÁS (1748)



O Ciclo do Ouro transformou o interior do Brasil no século XVIII, impulsionando expedições, formando novos arraiais e levando à **criação da Capitania de Goiás** em **1748**.

A descoberta de ouro por volta de **1725** atraiu milhares de pessoas ao Cerrado, dando origem a importantes núcleos urbanos, como **Vila Boa** (atual Cidade de Goiás).



- ◆ A **mineração** impulsionou o comércio, abriu caminhos e formou vilas que organizaram o território goiano.
- ◆ Esse movimento marcou o **início da ocupação intensa do interior**.

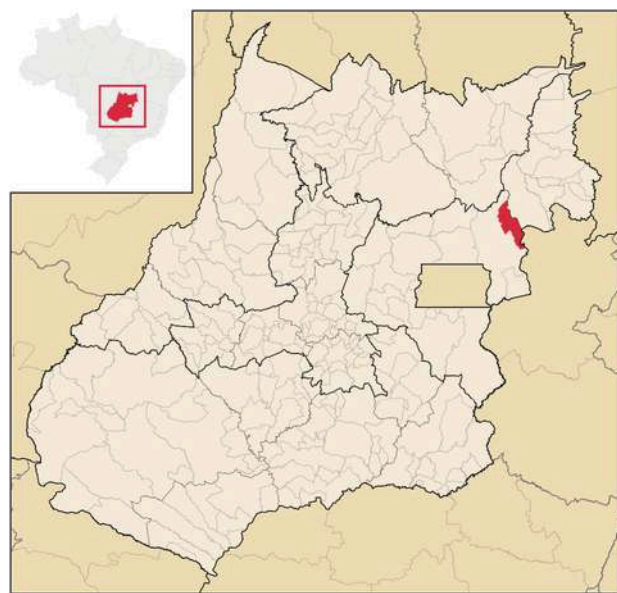

As expedições lideradas por bandeirantes paulistas tiveram papel decisivo na:

- busca de metais preciosos
- abertura de rotas pelo interior
- formação dos primeiros arraiais mineradores
- integração do Centro-Oeste à economia colonial

⚠ A CHEGADA DESSAS EXPEDIÇÕES TAMBÉM AMPLIOU OS **CONFLITOS** COM POVOS INDÍGENAS QUE HABITAVAM A REGIÃO.

FORMAÇÃO DA CAPITANIA DE GOIÁS (1748)

Para controlar a mineração e melhorar a gestão fiscal, a Coroa Portuguesa criou, em 1748, a **Capitania de Goiás**, desmembrando-a de São Paulo.

- ◆ **Vila Boa** tornou-se a capital administrativa.
- ◆ A nova capitania consolidou a estrutura política, econômica e militar na região.
- ◆ Esse marco fortaleceu o povoamento e organizou o território que hoje compõe o estado de Goiás.

DICA

ASPECTOS HUMANOS

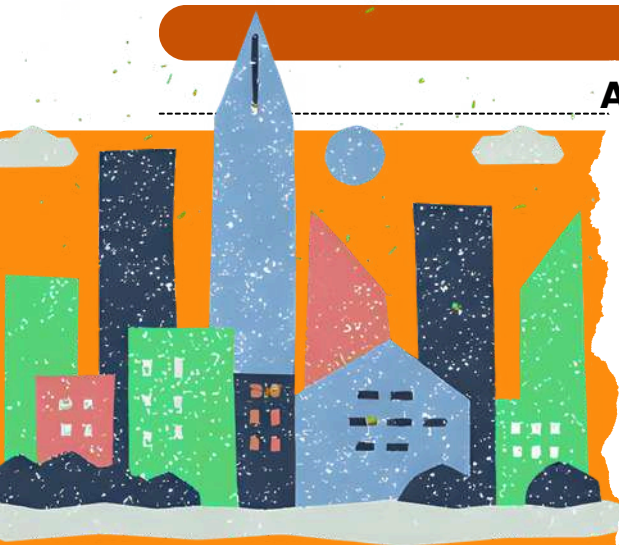

URBANIZAÇÃO, MIGRAÇÕES E CRESCIMENTO DE GOIÂNIA E ENTORNO DO DF



O processo de **urbanização**, as intensas **migrações internas** e o rápido crescimento de **Goiânia** e do **Entorno do DF** transformaram profundamente a dinâmica populacional e territorial de Goiás.

A **modernização administrativa e econômica** impulsionou o aumento das cidades, ampliando **serviços, comércio e infraestrutura**, e consolidando Goiás como um espaço altamente **urbanizado**.



Goiás recebeu migrantes de várias regiões do Brasil, atraídos por oportunidades na **agricultura**, na **construção civil**, no **comércio** e, principalmente, pela **proximidade com Brasília**.



A capital goiana expandiu-se rapidamente, tornando-se um **polo de serviços, educação, saúde e logística**, e assumindo papel central no desenvolvimento social e econômico do estado.

! O CRESCIMENTO DESIGUAL GEROU PROBLEMAS COMO MOBILIDADE LIMITADA, PRESSÃO SOBRE SERVIÇOS PÚBLICOS, OCUPAÇÕES IRREGULARES E AUMENTO DAS DESIGUALDADES SOCIOESPACIAIS.

EXPANSÃO INTENSA NO ENTORNO DO DF

Os **municípios próximos a Brasília** cresceram de forma acelerada, atraindo população em busca de **oportunidades** na capital. No entanto, esse crescimento nem sempre foi acompanhado por **infraestrutura urbana adequada**, como transporte, saneamento e serviços públicos. Como resultado, essas cidades enfrentam **desafios sociais e estruturais**, evidenciando a necessidade de **planejamento urbano** e **investimentos estratégicos**.

DICA

MATEMÁTICA FINANCEIRA

JUROS SIMPLES

No cálculo de juros simples, a porcentagem do juro é calculada sempre sobre o valor principal emprestado (ou investido) durante um determinado período de tempo.



Os juros simples são chamados "simples" porque a porcentagem de juros é aplicada apenas ao valor principal, e essa porcentagem permanece constante ao longo do tempo.

A FÓRMULA PARA CALCULAR JUROS SIMPLES É:

$$J = C \cdot i \cdot t$$

Handwritten annotations: 'JUROS A SEREM PAGOS' points to 'J', 'TAXA DE JUROS' points to 'i', 'CAPITAL INICIAL' points to 'C', and 'TEMPO' points to 't'.

Onde:

- **J** é o montante dos juros.
- **C** é o valor principal (ou o valor inicial emprestado ou investido).
- **i** é a taxa de juros por período, geralmente expressa como uma fração ou decimal.
- **t** é o tempo em que o dinheiro é emprestado ou investido, geralmente em anos.

EXEMPLO DE JUROS SIMPLES:

Suponha que você empreste R\$ 1.000 a uma taxa de juros simples de 5% ao ano durante 3 anos. O cálculo dos juros simples pode ser feito da seguinte forma:

$$J = C \times i \times t$$

Onde:

- **C** é o valor principal (R\$ 1.000).
- **i** é a taxa de juros por período (5% ou 0,05).
- **t** é o tempo em anos (3 anos).

Substituindo os valores na fórmula:

$$J = 1.000 \cdot 0,05 \cdot 3$$

$$J = 150$$

Portanto, os juros simples neste caso seriam de **R\$ 150.**

Para encontrar o **montante total ao final dos 3 anos**, somamos os juros ao principal:

$$M = C + J$$

$$M = 1.000 + 150$$

$$M = 1.150$$

Então, o montante total ao final de 3 anos será de **R\$ 1.150.**



DICA

MODA DE TENDÊNCIA CENTRAL

MODA

mas não é essa aqui do lado

Em um conjunto de dados, a moda é aquele **resultado mais recorrente no conjunto**, ou seja, com maior **frequência absoluta**. Já parou para pensar sobre como as lojas planejam os seus estoques de um determinado produto? Ainda que existam várias marcas de um mesmo produto, há aquele tem maior saída. Para analisar isso, é utilizada a moda.

EXEMPLO 1:

Em uma loja de calçados femininos, o estoque é reposto mensalmente. Para entender melhor o consumo de seus clientes, o dono da loja decidiu anotar o tamanho escolhido pelos 35 primeiros clientes em uma lista:

$N = \{35, 37, 36, 34, 38, 35, 37, 37, 33, 36, 38, 37, 35, 37, 34, 33, 37, 36, 35, 38, 36, 35, 36, 37, 38, 39, 37, 37, 36, 37, 33, 37, 35, 37, 39\}$

Analisando os dados coletados, para realizar o próximo pedido, o tamanho de calçado mais recorrente entre as clientes é a **moda desse conjunto**.

$N = \{35, 37, 36, 34, 38, 35, 37, 37, 33, 36, 38, 37, 35, 37, 34, 33, 37, 36, 35, 38, 36, 35, 36, 37, 38, 39, 37, 37, 36, 37, 33, 37, 35, 37, 39\}$

A partir da moda, é possível perceber que **37 é o tamanho mais recorrente** entre as clientes dessa loja, dado esse que ajudaria a loja na escolha dos tamanhos na hora de repor o estoque. Representamos a moda por M_o .

- Para encontrar a moda, basta escolher o valor com maior frequência absoluta.

→ NESSE CASO, TEMOS QUE $M_o = 37$.

EXEMPLO 2:

Analise os conjuntos e encontre a sua moda:

- a) $A = \{1, 0, 2, 3, 1, 4, 5, 1, 2, 3, 0, 7, 8, 9\}$

Analisando o conjunto A, é possível perceber que existem dois elementos que mais se repetem no conjunto: $A = \{1, 0, 2, 3, 1, 4, 5, 1, 0, 3, 0, 7, 8, 9, 0, 1\}$ → $M_o = \{0, 1\}$

Nesse caso existem dois valores que possuem maior frequência absoluta, logo o conjunto terá duas modas, configurando-se como um **conjunto bimodal**.

- b) $B = \{0, 1, 2, 3, 4, 5, 6, 0, 1, 2, 3, 4, 5, 6\}$

Analisando esse conjunto, podemos perceber que todos os elementos se repetem de forma **igualitária**. Quando a frequência absoluta dos termos é a mesma, o conjunto não terá uma moda, logo dizemos que o **conjunto é amodal**.

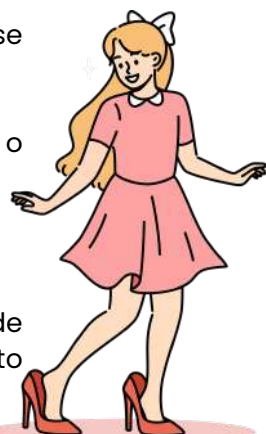

DICA

ADMINISTRAÇÃO PÚBLICA VII

PRINCÍPIOS EXPLÍCITOS DA ADMINISTRAÇÃO PÚBLICA

Você sabe o que é?

A atuação da Administração Pública, **em todos os seus níveis**, está sujeita à observância de princípios constitucionais específicos: **legalidade, impessoalidade, moralidade, publicidade e eficiência**. Esses princípios **têm aplicação obrigatória em toda a extensão da Administração Pública, abrangendo tanto a esfera direta quanto a indireta, além dos três Poderes (Executivo, Legislativo e Judiciário) e todas as esferas de governo (União, Estados, Distrito Federal e Municípios)**.



A legalidade é um princípio fundamental no contexto de um Estado democrático de direito, **representando a sujeição do Estado às leis**. Através do estrito cumprimento das leis, a vontade do povo é efetivada e, assim, o interesse público é preservado. É importante destacar que ao mencionarmos "lei", não estamos limitando a referência apenas às leis formais, que são elaboradas pelo Poder Legislativo. De acordo com o princípio da legalidade, **todas as normas devem ser respeitadas, incluindo os atos infralegais, como decretos, portarias e instruções normativas**.

Resumidamente falando...

A Administração Pública **deve atuar de acordo com a lei, agindo apenas dentro dos limites estabelecidos pela legislação** e respeitando os direitos dos cidadãos.

DICA

CONTROLE DA ADMINISTRAÇÃO PÚBLICA I

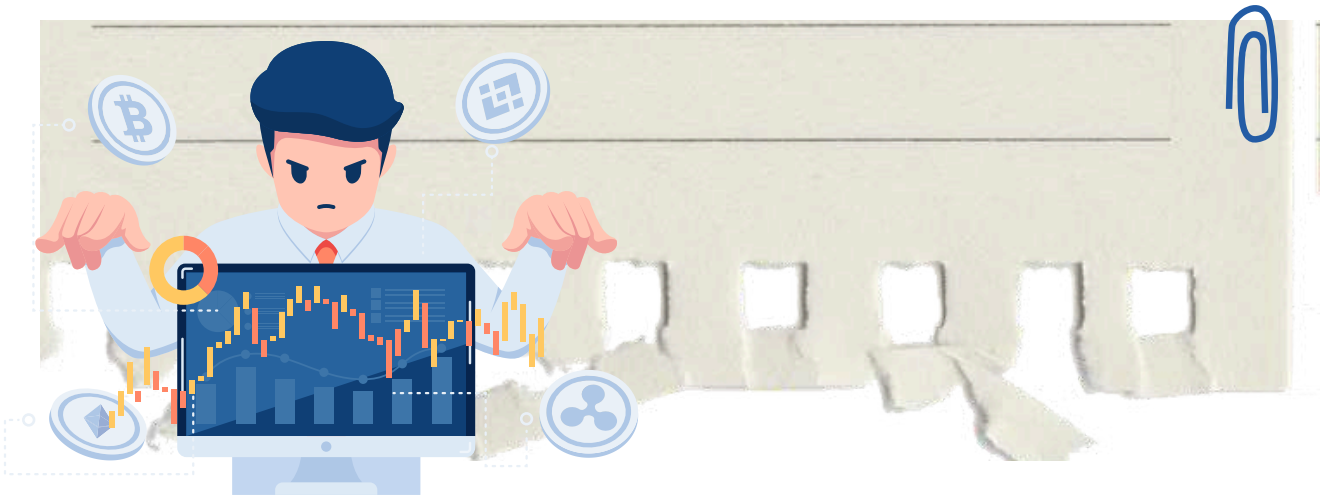

O controle da Administração Pública refere-se ao conjunto de mecanismos e procedimentos pelos quais são avaliadas e fiscalizadas as atividades e condutas dos órgãos, agentes e entidades que compõem a administração estatal. O objetivo primordial desse controle é assegurar que a Administração Pública atue de acordo com os princípios legais, éticos e constitucionais, promovendo a transparência, a eficiência, a legalidade e a prestação de serviços de qualidade aos cidadãos.

Conforme observarão, a administração pública está sujeita a ser fiscalizada por entidades pertencentes a todos os Poderes (Legislativo, Judiciário e Executivo), em várias etapas de suas atividades, as quais podem abranger diversos aspectos da sua atuação.

Vamos agora **categorizar as modalidades** de controle?

ÓRGÃO CONTROLADOR

Controle poderá ser administrativo, legislativo ou judicial.

ASPECTO CONTROLADO

O controle poderá ser de legitimidade/legalidade ou ainda de mérito.

MOMENTO DE EXERCÍCIO

Controle poderá ser prévio, concomitante ou posterior.

ORIGEM

Controle poderá ser interno, externo e popular.

AMPLITUDE

Controle poderá ser hierárquico e finalístico.

DICA

MODELOS ORGANIZACIONAIS NA ADMINISTRAÇÃO PÚBLICA

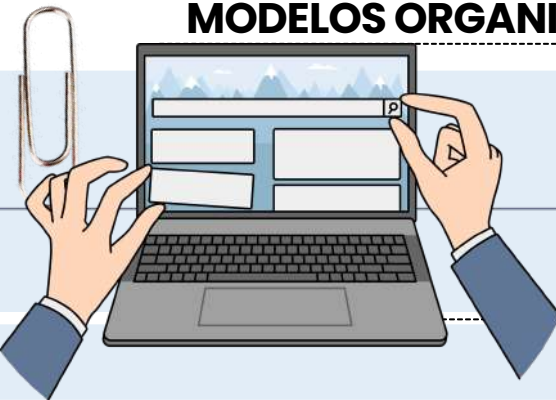

MECANICISTA X ORGÂNICA

- Esses dois termos descrevem dois jeitos diferentes de uma empresa funcionar internamente.
- Não são tipos de estrutura, como funcional ou matricial, mas sim estilos de funcionamento (ou modelos organizacionais).

ESTRUTURA ORGÂNICA

"Mais liberdade, colaboração e adaptação rápida."

COMO É?

- Hierarquia mais flexível.
- Funcionários com mais autonomia para tomar decisões.
- As pessoas podem ter várias funções ao mesmo tempo.
- Comunicação é horizontal (conversas entre áreas e níveis).
- Ambiente mais inovador e dinâmico.

ONDE É COMUM?

- STARTUPS, EMPRESAS DE TECNOLOGIA, AGÊNCIAS CRIATIVAS.
- ORGANIZAÇÕES QUE VIVEM EM CONSTANTE MUDANÇA.



Exemplo:

Pensa em uma startup de aplicativo. ■
Hoje o funcionário cria um site, amanhã ajuda no atendimento e depois dá ideias para o marketing. Todos trabalham juntos, sem precisar pedir permissão para tudo. A meta é inovação e adaptação rápida.



DICA

DESPESA PÚBLICA



DESPESAS OBRIGATÓRIAS



- As despesas obrigatórias são aquelas que o governo **não pode evitar**, pois estão **previstas em lei** ou são resultantes de **obrigações constitucionais e legais**.
- Essas despesas incluem valores que devem necessariamente ser pagos, independentemente da situação financeira ou das prioridades do governo.

- Exemplos:** Pagamento de salários e encargos sociais dos servidores públicos, benefícios previdenciários (como aposentadorias e pensões), decisões judiciais (como precatórios), transferências constitucionais para Estados e Municípios, além dos gastos mínimos obrigatórios em setores como saúde e educação.
- Características:** São fixas e não podem ser adiadas ou cortadas sem uma mudança legislativa ou constitucional.



90%

REPRESENTAM A MAIOR PARTE DO ORÇAMENTO PÚBLICO (CERCA DE 90% NO ÂMBITO FEDERAL), O QUE DEIXA POUCO ESPAÇO PARA DESPESAS DISCRICIONÁRIAS.

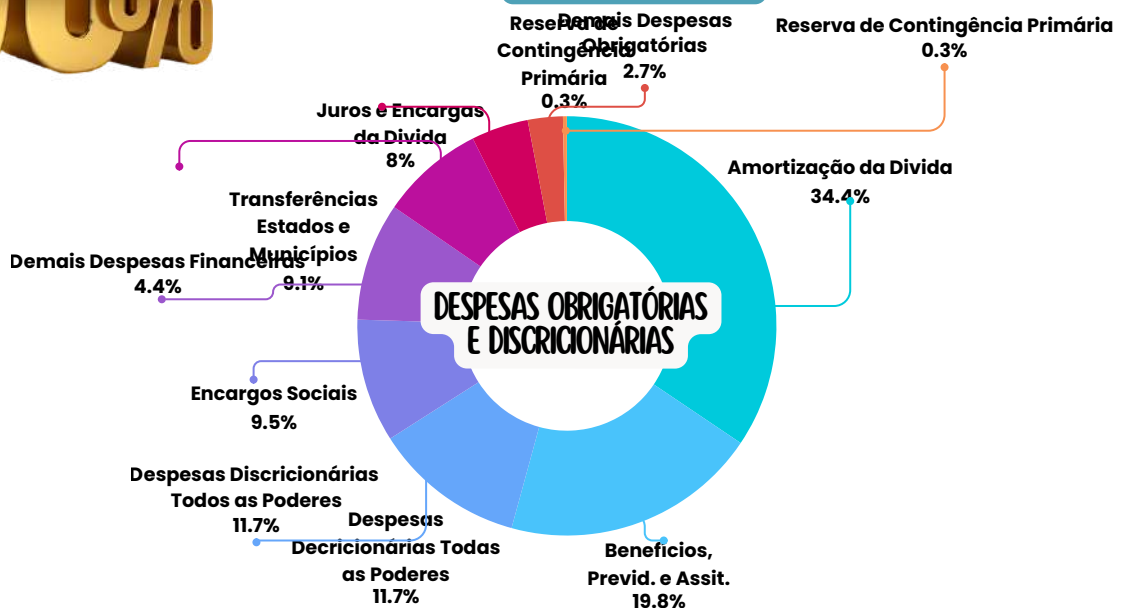

DICA

DESPESA PÚBLICA

DÍVIDA FLUTUANTE E
FUNDADA I



→ A dívida pública é um tema central nas finanças governamentais, e sua gestão impacta diretamente a saúde fiscal do Estado.

12

DÍVIDA FLUTUANTE

A dívida flutuante refere-se a **compromissos financeiros de curto prazo**, ou seja, aqueles que são exigíveis em um **período inferior a 12 meses** e que não requerem **autorização orçamentária** para serem pagos.

A dívida flutuante inclui:

- **Restos a pagar**, exceto os relacionados aos serviços da dívida.
- **Serviços da dívida em aberto**, como parcelas de amortização e juros não pagos.
- **Depósitos e operações de crédito** por antecipação de receita.
- **Papel-moeda** em circulação.

ESSES COMPROMISSOS TÊM UM CARÁTER MAIS DINÂMICO, POIS REFLETEM DESPESAS QUE DEVEM SER LIQUIDADAS RAPIDAMENTE, SEM NECESSARIAMENTE PASSAR PELO LONGO PROCESSO DE APROVAÇÃO ORÇAMENTÁRIA.

DÍVIDA FUNDADA (OU CONSOLIDADA)

→ Por outro lado, a dívida fundada, também chamada de **consolidada**, refere-se a **compromissos financeiros** assumidos pelo governo com **prazos de exigibilidade superiores a 12 meses**.

→ São **dívidas contraídas para cobrir desequilíbrios orçamentários** ou para **financiar projetos de longo prazo**, como obras públicas. Esse tipo de dívida exige autorização legislativa para sua amortização ou resgate, e geralmente é composto por:

- Emissão de títulos públicos.
- Contratos de empréstimos com prazos longos.

DE ACORDO COM A **LEI DE RESPONSABILIDADE FISCAL (LRF)**, A DÍVIDA PÚBLICA CONSOLIDADA ABRANGE TODAS AS OBRIGAÇÕES FINANCEIRAS DO GOVERNO COM **PRAZOS SUPERIORES A 12 MESES**, INCLUINDO TÍTULOS EMITIDOS PELO BANCO CENTRAL DO BRASIL, OPERAÇÕES DE CRÉDITO E PRECATÓRIOS JUDICIAIS NÃO PAGOS NO EXERCÍCIO CORRESPONDENTE.

DICA

PROCESSO DE PLANEJAMENTO ORÇAMENTÁRIO IV



PLANO PLURIANUAL



O Plano Plurianual (PPA) é uma **peça orçamentária que estabelece as prioridades e metas de longo prazo da Administração**. De modo regionalizado, o PPA pode dispor sobre as **diretrizes, objetivos e metas para despesas de capital e outras despesas de duração continuada** (com duração igual ou superior a dois exercícios).

O não envio do PPA pelo Chefe do Executivo implica em crime de **responsabilidade**, conforme disposto no art. 165, § 9º, da Constituição Federal. Cabe à lei complementar dispor sobre o exercício financeiro, a vigência, os prazos, a elaboração e a organização do PPA, da LDO e da Lei Orçamentária Anual (LOA).

o que precisamos saber?



ATO DAS DISPOSIÇÕES CONSTITUCIONAIS TRANSITÓRIAS (ADCT)

É **aplicado quando não há lei complementar**. De acordo com o artigo 35, §2º, I, do ADCT, o projeto do Plano Plurianual (PPA) **deve ser encaminhado até quatro meses antes do encerramento do primeiro exercício financeiro e devolvido para sanção até o encerramento da sessão legislativa**.

Portanto, **o PPA terá vigência nos três últimos anos do mandato do Presidente e no primeiro ano do mandato do Presidente seguinte**.

O **prazo para o envio é o mesmo da Lei Orçamentária Anual (LOA)**, que é até 31 de agosto, e a aprovação deve ocorrer até o final da sessão legislativa, que é em 22 de dezembro. Consequentemente, conclui-se que **o PPA é válido por quatro anos**.

DICA

PROCESSO DE PLANEJAMENTO ORÇAMENTÁRIO VII



CRÉDITO ORÇAMENTÁRIO INICIAL

Entendemos por crédito orçamentário inicial ou ordinário o **crédito aprovado pela lei orçamentária anual, que consta dos orçamentos fiscal, da seguridade social e de investimento das empresas estatais.**

o que precisamos saber?

A Lei Orçamentária Anual (LOA) é **composta por créditos orçamentários que contêm dotações financeiras para a execução dos programas governamentais, criados pela combinação de categorias classificatórias e contas.** A dotação representa o valor disponível no crédito orçamentário e define o limite de recursos financeiros autorizados.

TIPOS DE CRÉDITOS ORÇAMENTÁRIOS

Os créditos orçamentários **são autorizações constantes na Lei Orçamentária para a realização de despesas.**

Créditos Adicionais

Os créditos adicionais são autorizações de despesas não incluídas ou insuficientemente dotadas na lei de orçamento. Eles podem ser classificados da seguinte forma:

- **Suplementares:** destinam-se a reforçar a dotação orçamentária.
- **Especiais:** destinam-se a despesas para as quais não há dotação orçamentária específica.
- **Extraordinários:** destinam-se a despesas urgentes e imprevisíveis, como em caso de guerra ou calamidade pública.



DICA

PLANEJAMENTO OPERACIONAL

MATRIZ SWOT

A análise SWOT, também conhecida como Matriz SWOT, é uma ferramenta crucial no diagnóstico organizacional, proporcionando aos administradores uma visão sistêmica das forças, fraquezas, oportunidades e ameaças que a organização enfrenta.

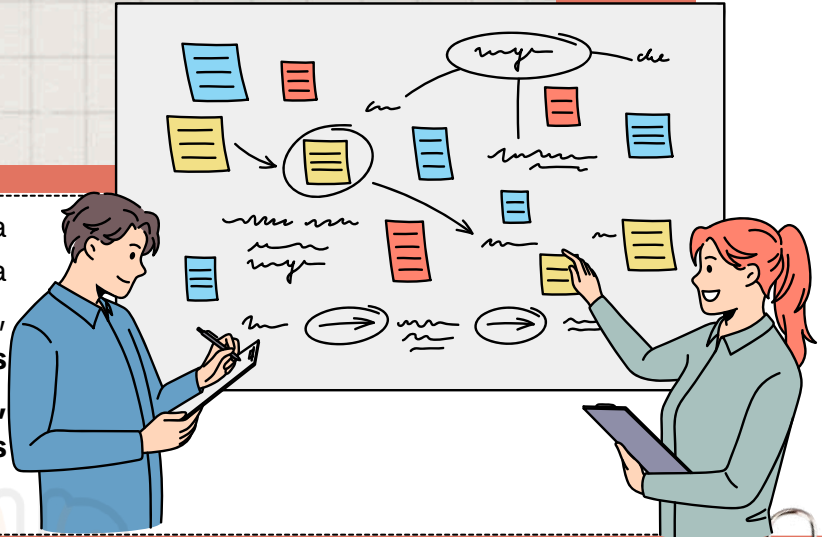

Essa abordagem **permite antecipar potenciais problemas futuros e criar estratégias eficazes** para o desenvolvimento da empresa.

A Matriz SWOT é **uma representação esquemática dividida em quatro quadrantes**, destacando os seguintes aspectos:

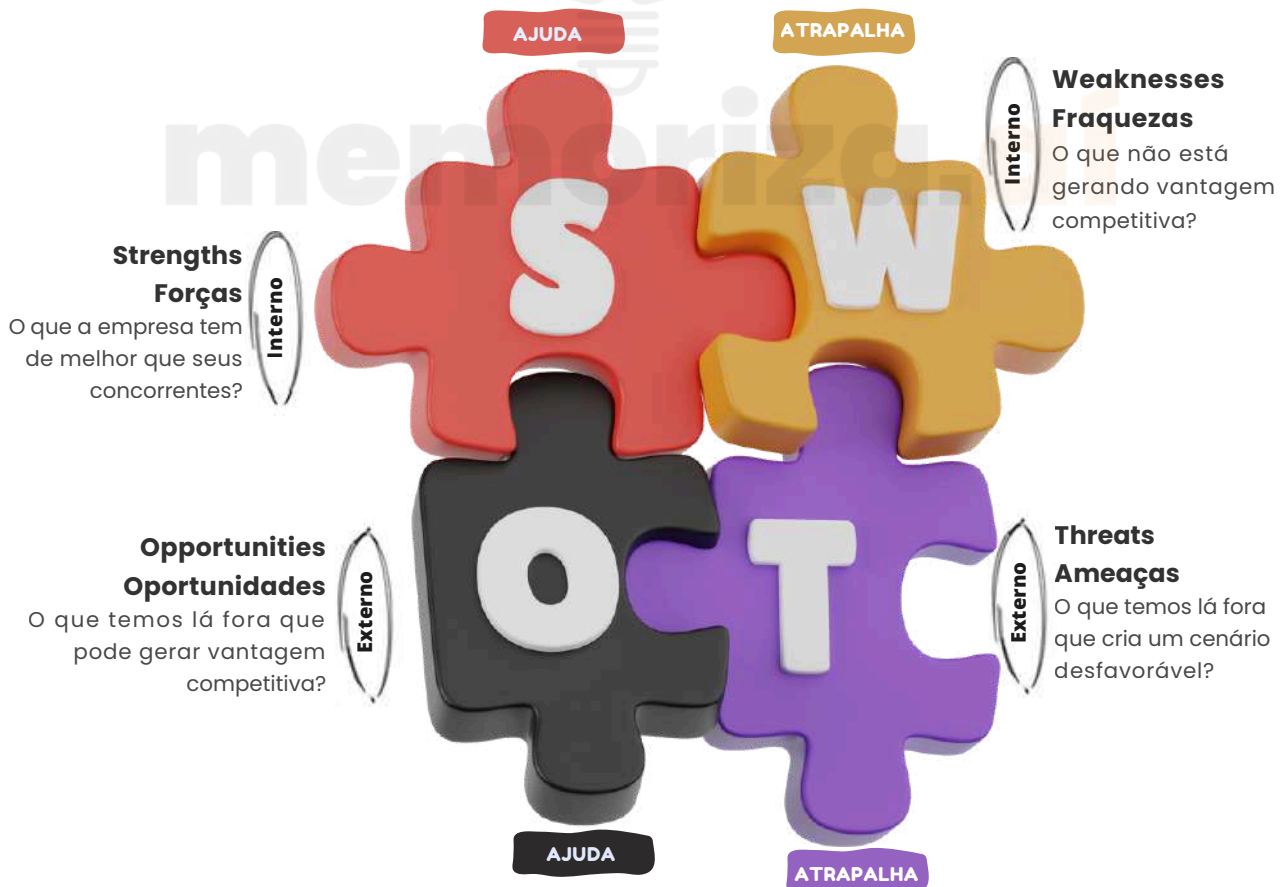

DICA

PLANEJAMENTO OPERACIONAL

BALANCED SCORECARD (BSC)



O Balanced Scorecard é uma metodologia desenvolvida por Robert Kaplan e David Norton na década de 1990. As perspectivas clássicas do BSC podem ser adaptadas a **qualquer organização**, inclusive **organizações públicas**.

COMO ELE FUNCIONA?

Ele é uma ferramenta abrangente que visa traduzir a **estratégia organizacional** em indicadores de **desempenho tangíveis e mensuráveis**, alinhando os objetivos estratégicos com as ações operacionais.



- O BSC substitui os **sistemas de medição de desempenho tradicionais**, que se concentram apenas em **aspectos financeiros**.
- Além disso, visa implementar e acompanhar a **estratégia organizacional**, estabelecendo indicadores de metas e objetivos.
- O BSC ajuda os gestores a **visualizar e monitorar o progresso** em todas as perspectivas, permitindo uma análise abrangente do desempenho organizacional e embasando decisões estratégicas com dados sólidos.

DICA

ADMINISTRAÇÃO PÚBLICA IV

XX - depende de autorização legislativa, em cada caso, a criação de subsidiárias das entidades mencionadas no inciso anterior, assim como a participação de qualquer delas em empresa privada;



exemplos de **sociedade de economia mista**

PETROBRAS, BANCO DO BRASIL, ELETROBRAS
regime jurídico de contratação é **celetista**

SOCIEDADE DE ECONOMIA MISTA

Você sabe o que é?

Também **precisam de autorização em lei para serem criadas, exercem atividade econômica** e se divide somente em ação. Além disso, a definição dos campos em que atuarão é uma **responsabilidade reservada à legislação complementar**. São caracterizadas como **pessoas jurídicas de direito privado e com capital misto**, ou seja, público e privado.

EMPRESAS PÚBLICAS

Você sabe o que é?



exemplos de **empresas públicas**

BNDS, ECT (CORREIOS), CAIXA ECONÔMICA FEDERAL.
regime jurídico de contratação é **celetista**

As empresas públicas **precisam de autorização em lei para serem criadas**. Estas organizações são **caracterizadas como pessoas jurídicas de direito privado e têm a capacidade tanto de oferecer serviços públicos quanto de se envolver em atividades econômicas**. Além disso, a definição dos campos em que essas fundações atuarão é uma **responsabilidade reservada à legislação complementar**.

São criadas somente sob **forma de direito admitido e com capital 100% público**.

DICA

ATRIBUTOS DO PODER DE POLÍCIA

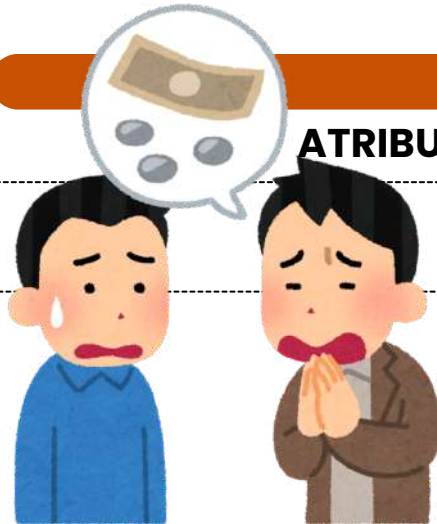

ATENÇÃO!

Esses atributos são apontados pela doutrina!

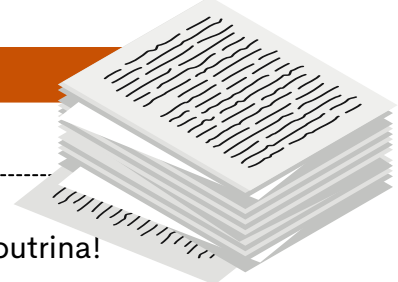

Os atributos do poder de polícia são características essenciais que definem a natureza e o escopo desse poder administrativo. Existem três atributos principais do poder de polícia, que são:

1

Discricionariedade

O poder de polícia é exercido com certa margem de **discricionariedade** por parte da administração pública. Isso significa que as **autoridades têm a capacidade de tomar decisões e adotar medidas de acordo com a situação específica**, desde que se mantenham dentro dos **limites legais** e dos **princípios** que regem a ação administrativa.

2

Coercibilidade

O poder de polícia permite que a **administração use medidas coercitivas** para fazer **cumprir as regulamentações e restrições estabelecidas**. Isso pode envolver a aplicação de sanções, multas, embargos ou outras ações coercitivas para garantir a conformidade com as regras e proteger o interesse público.

3

Autoexecutoriedade

A característica de **autoexecutoriedade** implica que, em geral, **não é preciso submeter previamente os atos administrativos ao Poder Judiciário** antes de executá-los. Em outras palavras, graças a essa **autoexecutoriedade**, a administração pública tem a capacidade de aplicar diretamente às pessoas o conteúdo de seus atos administrativos, sem requerer autorização judicial prévia.



Esses atributos garantem que o **poder de polícia seja uma ferramenta eficaz para o governo regular e controlar as atividades individuais de maneira apropriada**, com base em critérios legais e com o propósito de alcançar o interesse coletivo e a harmonia social.

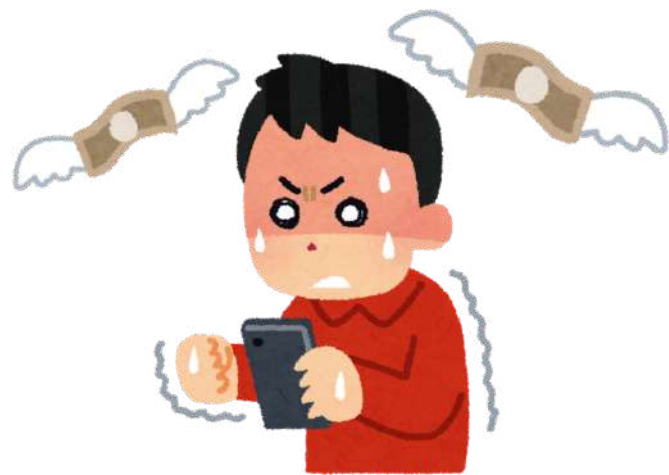

DICA

IMPROBIDADE ADMINISTRATIVA II

SANÇÕES



As sanções constitucionalmente previstas para casos de improbidade administrativa estão dispostas no artigo 37, parágrafo 4º, da Constituição Federal do Brasil.

Essas sanções incluem:

- Perda da função pública:** O agente público condenado por improbidade administrativa **pode ser afastado do cargo, emprego ou função pública que esteja exercendo, além de ficar proibido de assumir cargos públicos** futuramente.
- Indisponibilidade dos bens:** A indisponibilidade dos bens significa que **os bens do agente podem ser bloqueados ou indisponibilizados, impedindo sua venda, transferência ou alienação** de forma a assegurar que, caso a condenação seja confirmada, os recursos estejam disponíveis para ressarcir o dano causado ao erário.
- Ressarcimento ao erário:** O agente público ou particular responsável pela improbidade administrativa **é obrigado a reparar integralmente o dano causado aos cofres públicos ou ao patrimônio do Estado.**
- Suspensão dos direitos políticos:** A suspensão dos direitos políticos **implica na privação temporária do direito de votar e ser votado em eleições.** O período de suspensão varia de acordo com a gravidade da conduta.

mnemônico

PIRS

Perda da função pública;
Indisponibilidade dos bens;
Ressarcimento ao erário;
Suspensão dos direitos políticos;



DICA

IMPROBIDADE ADMINISTRATIVA V

ATOS QUE ATENTAM CONTRA OS PRINCÍPIOS DA ADMINISTRAÇÃO PÚBLICA



O terceiro tipo de ato de improbidade é aquele que desrespeita os princípios fundamentais da administração pública. Esses princípios são brevemente descritos no Art. 11, com a nova redação. São casos em que **não houve enriquecimento e nem prejuízo, mas ainda assim viola princípios**

De acordo com este artigo, **ações ou omissões intencionais que violem os deveres de honestidade, imparcialidade e legalidade são considerados atos de improbidade administrativa.**



- A nova lei de improbidade administrativa **fez adições ou modificações significativas aos atos específicos descritos em seus incisos.**



- Em geral, a nova lei **revogou incisos que descreviam condutas excessivamente genéricas ou culposas**, como "retardar ou deixar de praticar, indevidamente, ato de ofício" ou "deixar de cumprir a exigência de requisitos de acessibilidade previstos na legislação."

Estabeleceu, por outro lado, **oito comportamentos que constituem atos de improbidade em contraposição aos princípios da administração pública.** As principais são:

- Não prestar contas, quando esta é de responsabilidade do agente, com o objetivo de esconder irregularidades;
- Divulgar, antes da respectiva divulgação oficial, o conteúdo de medidas políticas ou econômicas que possam afetar o preço de mercadorias, bens ou serviços;
- Divulgar fatos ou circunstâncias que deveriam permanecer em segredo (informação privilegiada ou que coloca em risco a segurança);
- Nomear cônjuge, companheiro ou parente (até o terceiro grau) da autoridade nomeante ou de servidor da mesma pessoa jurídica investido em cargo de direção, chefia ou assessoramento, para exercer um cargo em comissão, cargo de confiança ou função gratificada na administração pública direta ou indireta;
- Utilizar recursos públicos para fazer propaganda que contraria o disposto no § 1º do art. 37 da Constituição Federal, com o objetivo de promover ou enaltecer o agente público, personalizando atos, programas, obras, serviços ou campanhas dos órgãos públicos.

DICA

ACESSO À INFORMAÇÃO. LEI Nº 12.527/2011 IV

LEI Nº 12.527/2011 IV



A legislação permite que certas informações sejam designadas como **confidenciais**, seguindo critérios estabelecidos nas leis vigentes.

Dados confidenciais são aqueles que, se divulgados, poderiam **prejudicar a segurança nacional**, a **defesa**, ou as **relações exteriores do país**, entre outros aspectos.

A legislação contempla **três níveis de confidencialidade** para informações governamentais: **ultrassecreto, secreto, reservado**.

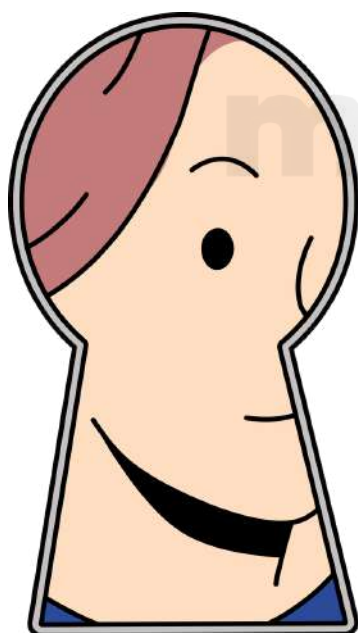

ULTRASSECRETO:

Informações cuja divulgação pode causar danos graves à segurança do Estado ou às relações exteriores. O **prazo máximo de confidencialidade é de 25 anos**, podendo ser prorrogado.

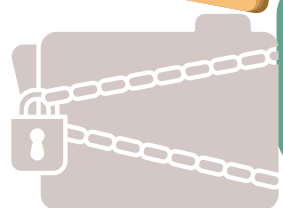

SECRETO:

Informações cuja divulgação pode prejudicar a segurança do Estado ou interesses nacionais. O **prazo máximo de confidencialidade é de 15 anos**.



RESERVADO:

Informações cuja divulgação pode afetar a administração pública ou interesses públicos. O **prazo máximo de confidencialidade é de 5 anos**.

- Além das **informações pessoais**, que por natureza devem ser **protegidas**, como os dados pessoais dos cidadãos, a legislação estabelece normas específicas para o **tratamento e acesso** a essas informações, garantindo a privacidade e proteção dos dados pessoais.
- Adicionalmente, a lei reconhece que certas informações podem ser sujeitas a **sigilo** por **órgãos ou entidades que ainda não estabeleceram uma classificação específica**. Nesses casos, é necessário **justificar** a necessidade do sigilo e definir um **prazo para a divulgação**.

DICA

LEI N. 14.133/2021 – LICITAÇÕES PÚBLICAS



DISPENSA DE LICITAÇÃO

A dispensa ocorre quando a lei permite não realizar licitação, mesmo havendo possibilidade de competição.

A Lei nº 14.133/2021 estabelece os casos em que a licitação é dispensável

Pequenos valores

- Até R\$ 100.000,00 → obras, serviços de engenharia e manutenção de veículos 🚗
- Até R\$ 50.000,00 → outros serviços e compras 🛒

Licitação anterior sem sucesso (até 1 ano)

- Sem interessados ou propostas inválidas.
- Propostas muito acima do mercado.

Casos específicos:

- Peças para manutenção durante garantia 🔧
- Acordo internacional com condições vantajosas 🌐
- Pesquisa e desenvolvimento (até R\$ 300.000 em obras/serviços) 🔬
- Transferência/licenciamento de tecnologia 📡
- Gêneros perecíveis (hortifrúti, pães etc.) 🥬
- Alta complexidade tecnológica e defesa nacional 🇧🇷
- Padronização das Forças Armadas 🚢
- Operações de paz no exterior 🌐
- Abastecimento de tropas em trânsito 🚚
- Reciclagem por cooperativas de baixa renda ♻️
- Obras de arte e objetos históricos 🏛️
- Serviços sigilosos de investigação 🔍
- Medicamentos para doenças raras 💊

Situações estratégicas e emergenciais:

- Cumprir objetivos da Lei de Inovação (Lei 10.973/2004) 💡
- Segurança nacional ⚠️
- Guerra, estado de defesa/sítio, intervenção federal 🇧🇷

EMERGÊNCIA OU CALAMIDADE PÚBLICA
(PRAZO MÁX. 1 ANO, SEM PRORROGAÇÃO)

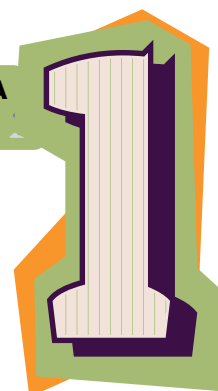

DICA

LEI N. 14.133/2021 – LICITAÇÕES PÚBLICAS



CONCURSO

Critério de Julgamento: **melhor técnica ou conteúdo artístico.**



Essa modalidade é utilizada especificamente para a **seleção de trabalhos técnicos, científicos ou artísticos.**

Esses concursos são frequentemente promovidos com o objetivo de incentivar a **inovação, criatividade e excelência em áreas específicas.**

NÃO CONFUNDIR COM CONCURSO PÚBLICO PARA CONTRATAÇÃO DE SERVIDORES.

Pontos-chave sobre essa modalidade:

ÁREAS ABRANGIDAS

- Arquitetura, urbanismo, design, engenharia, literatura, artes visuais, ciências sociais, entre outras.

§ PREMIAÇÃO



Possibilidade de prêmios ou remunerações (previstos no edital).



Valores variam conforme complexidade e natureza do trabalho.

CRITÉRIOS DE JULGAMENTO

- Originalidade.
- Qualidade técnica.
- Relevância científica ou artística.
- Inovação.
- Adequação ao edital.



COMISSÃO JULGADORA

- Formada por especialistas na área do concurso.
- Avalia trabalhos e define vencedores com base nos critérios do edital.

CHEGAMOS AO FIM



Parabéns, você acaba de conhecer a nossa amostra para o concurso da **Concurso Câmara de Goiânia**.

Esperamos que esta breve demonstração tenha despertado seu interesse e mostrado como nosso material pode ajudá-lo a **conquistar sua** tão sonhada **aprovação**.

Se você deseja se **destacar** frente à concorrência, você precisa **estudar** com o **material do Memoriza.ai**

Agora é com você: **quer ser aprovado** e tomar **posse** no concurso ainda em 2026?

Então...

→ [clique aqui para conhecer o material completo](#)



Professor
Carlos Fagundes
Sócio Fundador do MA

Obstáculo é aquilo que você vê quando tira os olhos do seu **propósito**.

→ [Acesse nosso Instagram](#)