

AMOSTRA

ALEMS

REVISÃO 7X



memoriza.ai



FALA, FUTURO APROVADO NO CONCURSO DA ALEMS!

Seja muito bem - vindo!

VOCÊ ACABA DE BAIXAR A AMOSTRA DO MEMORIZA.AÍ PARA ESTE CONCURSO.

O **Memoriza.aí** é um material que contém **dicas estratégicas** dos assuntos que certamente vão cair na sua prova!

Nossa equipe pedagógica realizou uma **análise** de **mais de 50000 questões** de **concursos anteriores** e identificou os **assuntos chave** que sempre se repetem nas últimas provas.

Por meio dessa **análise** das questões da **banca** e do **concurso** desenvolvemos um **material específico** com **dicas ilustradas** e **gatilhos emocionais** para melhorar sua memorização, de modo que você poderá focar exatamente nos assuntos que serão cobrados na sua prova.

Veja no gráfico abaixo uma breve demonstração dos **temas mais frequentes** das **provas** identificados pela nossa equipe pedagógica:

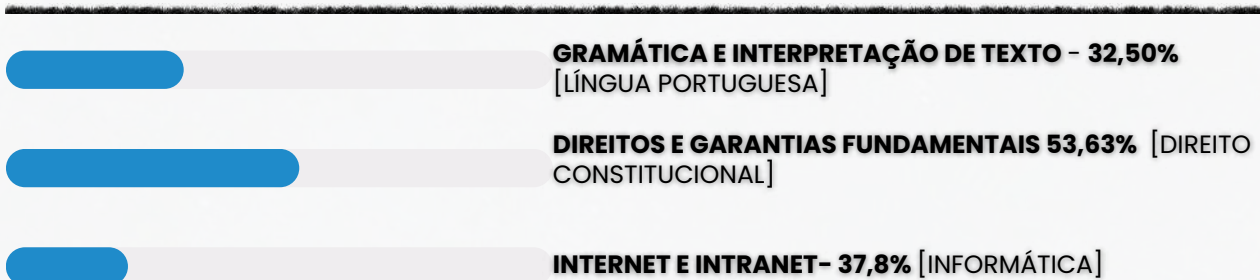

É como se a gente fizesse todo **trabalho duro** por você e te entregasse o que você precisa. Com isso, **você ganha muito tempo!**

ENÃO PARA POR AÍ...

Você ainda terá acesso a bônus exclusivos - quer ver?

Além do material base para o seu estudo, você terá acesso a **3 bônus exclusivos** que vão **potencializar** o seu **progresso** nos **estudos**. Veja abaixo os bônus:



BÔNUS 1: DO ZERO À APROVAÇÃO

UM MATERIAL QUE ENSINA A ORGANIZAR SUA JORNADA DE ESTUDO, DO COMEÇO AO FIM, DESDE A DECISÃO DE QUAL CARGO ESCOLHER ATÉ COMO ORGANIZAR SEUS ESTUDOS, CRONOGRAMAS E ESCOLHER AS FERRAMENTAS DE ESTUDO QUE VOCÊ UTILIZARÁ.



BÔNUS 2: GESTÃO DO TEMPO

O CONTEÚDO SERÁ MINISTRADO POR PÚBLIO ALVES, APROVADO NO TJ-SP, E SERÁ DISPONIBILIZADO EM VÍDEO AULAS, JUNTAMENTE COM MATERIAL DE APOIO E UMA PLANILHA MODELO PARA AJUDAR NA ORGANIZAÇÃO DA SUA ROTINA, AUMENTANDO EM ATÉ 10 VEZES A SUA PRODUTIVIDADE NOS ESTUDOS.



BÔNUS 3: COMO HACKEAR O EDITAL

SE VOCÊ TEM DIFICULDADE EM ENCONTRAR AS PRINCIPAIS INFORMAÇÕES E ANALISAR OS TÓPICOS MAIS COBRADOS DE UM EDITAL, APRENDERÁ TUDO ISSO NA PRÁTICA, DESVENDANDO TUDO O QUE PRECISA PARA EXTRAIR TODOS OS CÓDIGOS DE EDITAL.

ESSES BÔNUS SÃO POR TEMPO LIMITADO!

[clique aqui para saber mais!](#)

Veja só o depoimento de um de nossos alunos que foi **APROVADO** recentemente no concurso:

“

Oiii! Boa tarde!

Ana Luiza



Pensei mto antes de vir aqui, mas sei que feedbacks são importantes, e eu não podia deixar de agradecer pelo material. Ano passado comprei o material da EBSE RH de vocês, e fui aprovada em segundo lugar, no HUNIFAP.

Foi o único material que estudei, e por ser de fácil linguagem e bem gráfico (eu sou muuuuito visual), deu mto bom pra mim!

Parabéns pelo trabalho!!

”

Caso tenha qualquer dúvida, você pode entrar em contato conosco enviando seus questionamentos para o suporte:

 contato@memorizaai.com.br

OU

 [clique aqui](#) para acionar nosso time via **whatsapp**.

QUER SER O PRÓXIMO APROVADO?

[clique aqui e saiba como](#)

CONTEÚDO PROGRAMÁTICO – ALEGO

Abordamos **todas as disciplinas exigidas** do edital

NO MATERIAL COMPLETO VOCÊ TERÁ ACESSO AS DISCIPLINAS DE:

Analista Legislativo (Área Administrativa)

[clique para acessar](#)

- Língua Portuguesa
- Matemática e Raciocínio lógico
- Noções de Direito Constitucional
- Noções de Direito Administrativo
- Legislação Institucional
- Administração Pública
- Gestão de pessoas

Técnico Legislativo (Área Administrativa)

[clique para acessar](#)

- Língua Portuguesa
- Matemática e Raciocínio lógico
- Legislação Institucional
- Direito Constitucional
- Direito Administrativo
- Noções de Administração Pública

CONTEÚDO PROGRAMÁTICO – ALEGO

Abordamos **todas as disciplinas exigidas** do edital

NO MATERIAL COMPLETO VOCÊ TERÁ ACESSO AS DISCIPLINAS DE:

Técnico Legislativo (Polícia Legislativa)

clique para acessar

- Língua Portuguesa
- Matemática e Raciocínio lógico
- Noções de Direito Constitucional
- Noções de Direito Administrativo
- Legislação Institucional
- Segurança de Dignitários
- Gestão de conflitos, segurança e operações policiais legislativas
- Direito penal e processual penal (aplicado à atividade do policial legislativo)
- Legislação penal especial aplicada à atividade policial
- Direitos humanos (aplicados à atividade policial)
- Informática (aplicada à atividade policial legislativa)
- Direito digital (aplicado à segurança institucional)

CONHEÇA AGORA COMO É O MATERIAL QUE VAI TE AJUDAR NA SUA APROVAÇÃO!

→ clique aqui para conhecer o material completo



CONHECIMENTOS GERAIS TODOS OS CARGOS

memoriza.ai

DICA

DICAS PARA ACERTAR A ACENTUAÇÃO

1 - COMPREENDA A FUNÇÃO DE CADA ACENTO

- agudo (´) — indica a tônica da sílaba com **som aberto**.

Exemplo: pé, forró;

- circunflexo (^) — indica a tônica da sílaba com **som fechado**.
Exemplo: vovô, crochê. Também é usado para **indicar o plural** de alguns verbos na 3ª pessoa. Exemplo: (ele) tem, (eles) têm;

- grave (`) — no Português, é usado apenas para **indicar a crase**.
Exemplo: ir à escola;

- til (~) — indica a **nasalização de uma vogal**, geralmente em ditongos nasais.

Exemplo: mãe, irmão, eleições.

2 -QUAIS SÃO AS DIFERENÇAS ENTRE ACENTUAÇÃO TÔNICA E ACENTUAÇÃO GRÁFICA?

Acentuação tônica: refere-se à **pronúncia da palavra**. A sílaba com **acento tônico** é aquela com **pronúncia mais forte e enfática**.

Acentuação gráfica: refere-se aos sinais de acentuação usados na **escrita** para **indicar o acento tônico**. Trata-se **especificamente** do **acento agudo** (para indicar ênfase com sons abertos) e do **acento circunflexo** (para indicar ênfase com sons fechados).

Observe as seguintes palavras e note a diferença entre elas:



s**ab**ia – viv**i**do – vit**i**ma

sábia – **ví**vido – **vít**ima

Perceba que o **acento tônico** nas **palavras da primeira linha** recai sobre a **penúltima sílaba** e que **não há acento gráfico** nessas palavras. Já na **segunda linha**, o **acento tônico** recai sobre a **antepenúltima sílaba**, havendo **acento gráfico** nelas para **indicar essa sílaba tônica**.

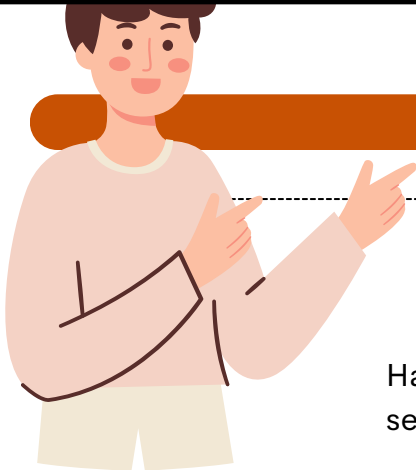

DICA

ACENTUAÇÃO DO HIATO

Quando haverá **acento no hiato**?

Haverá acento no segundo elemento do hiato apenas quando se verificarem **simultaneamente** quatro condições:

- o segundo elemento do hiato for "**i**" ou "**u**";
- a **tônica** da palavra **incidir** sobre essas **vogais**;
- essas vogais estiverem **sozinhas** na **sílaba** ou acompanhada de "**s**";
- essas vogais **não forem seguidas de "nh"**.



Exemplos do Acordo Ortográfico: adaís (plural de adail), aí, atraí (de atrair), baú, caís (de cair), Esaú, jacuí, Luís, país, alaúde, amiúde, Araújo, Ataíde, atraíam (de atrair), atraísse (de atrair), baía, balaústre, cafeína, ciúme, egoísmo, faísca, faúlha, graúdo, influíste (de influir), juízes, Luísa, miúdo, paraíso, raízes, recaída, ruína, saída, sanduíche.

A **não ocorrência** de qualquer uma das quatro condições citadas determinará a **não existência de acento no hiato**.

É o que se verifica, por exemplo, em:

- ca-o-lho, hi-gi-e-ne, le-vi-a-no: o segundo elemento não é nem "i" nem "u";
- pro-i-bi-ção, des-tru-i-ção, re-u-ni-ão: a tônica da palavra não recai no segundo elemento do hiato;
- sa-ir-mos, ru-im, o-ri-um-do, con-tri-bu-in-te, in-clu-ir, ju-iz, ca-iu, pa-ul: o hiato não está sozinho na sílaba;
- ra-i-nha, cam-pa-i-nha, ta-i-nha, mo-i-nho: o segundo elemento do hiato é seguido de "nh".

- O **acento do hiato** se **mantém** mesmo nas formas verbais com pronomes **enclíticos** ou **mesoclíticos**.

Exemplos do Acordo Ortográfico: *atraí-lo(s), atraí-lo(s)-ia, possui-la(s), possui-la(s)-ia.*



Outros exemplos: *destruí-lo, destruí-lo-emos, distraí-lo, poluí-la, retribuí-lhe, excluí-lo(s)-íamos, extraí-lo(s)-emos.*

- O acento no hiato tem por objetivo assinalar que o "**i**" ou "**u**" não forma **ditongo** com a **vogal anterior**. Como, porém, não existe ditongo "ii", escrevem-se sem acento palavras como *xiita, xiismo, mandriice*.

DICA

COLOCAÇÃO PRONOMINAL III



Quando o verbo inicia a oração ou está no imperativo afirmativo, o pronome oblíquo deve vir depois dele.

ÊNCLISE

A ênclise ocorre quando o pronome oblíquo fica ao final do verbo, ligando-se a ele com hífen. A ênclise acontece quando não há justificativa nem para a próclise, nem para a mesóclise. Portanto, nas seguintes condições:

- ✓ Não houver palavras atraindo o pronome para antes do verbo; e
- ✓ O verbo não estiver conjugado no tempo futuro do modo indicativo.

Veja o seguinte caso:

Apresentou-se ao novo chefe.

Nessa frase, não há palavras atrativas antes do verbo, que também não está conjugado no tempo futuro do modo indicativo. Por isso, o uso de ênclise é aceito.

→ EXEMPLOS DE ÊNCLISE

- **Preparávamo-nos** para a viagem quando choveu.
- **Expresse-se** sem medo na reunião.
- É fundamental **organizarmo-nos** antes de o evento começar.
- A equipe **dedica-se** sempre ao trabalho com entusiasmo.
- Minha irmã **formou-se** em medicina no ano passado.

→ Ênclise em locuções verbais

O pronome pode aparecer após o primeiro verbo (verbo auxiliar) ou após o segundo verbo (verbo principal).

Verbo auxiliar + pronome oblíquo + verbo principal
Devem-nos informar sobre o resultado em breve.

Verbo auxiliar + verbo principal + pronome oblíquo
Devem informar-nos sobre o resultado em breve.

DICA

CONCORDÂNCIA VERBAL II

TIPOS DE SUJEITO



1

SUJEITO SIMPLES

☛ Ocorre quando há apenas um núcleo (uma palavra principal) representando o sujeito.

Exemplo: O vizinho está chamando.

➡ Aqui, "vizinho" é o núcleo do sujeito.

2

SUJEITO COMPOSTO

☛ Acontece quando o sujeito tem **dois ou mais núcleos ligados entre si**.

Exemplo: Minha mãe e meu irmão amam chocolate.

➡ Os núcleos do sujeito são "mãe" e "irmão".

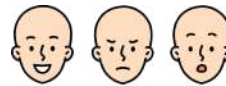

3

SUJEITO OCULTO (OU DESINENCIAL)

☛ O **sujeito não aparece escrito na frase, mas pode ser identificado**:

- pelo **contexto** (quem está falando ou sobre quem se fala);
- ou pela **desinência verbal** (a terminação do verbo).

Exemplo: Estamos muito felizes com a novidade.

➡ O verbo "estamos" indica que o sujeito é "nós".

4

SUJEITO DETERMINADO

☛ É aquele que pode ser **identificado de alguma forma**.

➡ Engloba os sujeitos **simples, compostos e ocultos**.

Exemplo: Carla disse que vai viajar.

➡ O sujeito é "Carla", facilmente reconhecido.

5

SUJEITO INDETERMINADO

☛ Quando **não conseguimos identificar o sujeito**, nem pelo **contexto** e nem pela **forma verbal**.

➡ Geralmente aparece com:

- verbo na **3ª pessoa do singular + "se"** (índice de indeterminação);
- ou **verbo na 3ª pessoa do plural**, sem que se saiba **quem praticou a ação**.

Exemplo: Vive-se bem aqui. (Não sabemos quem vive).

6

SUJEITO INEXISTENTE

☛ Também chamado de **oração sem sujeito**.

➡ Ocorre com **verbos impessoais**, que **não têm sujeito**.

Principais casos:

- **Fenômenos da natureza:** chover, nevar, trovejar...
- **Tempo decorrido:** "Faz dois anos...", "Eram três horas..."
- **Verbo haver no sentido de existir:** "Há muitas dúvidas."

Exemplo: Choveu a semana toda. (Não existe "quem choveu").

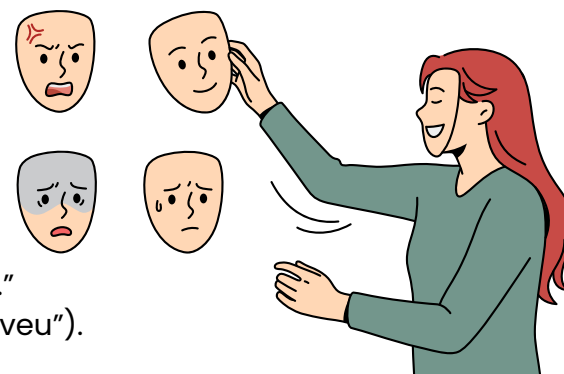

DICA

ATRIBUTOS

Os atributos do ato administrativo são características essenciais que **definem a natureza e os efeitos jurídicos** desses atos.

4

Existem **quatro atributos principais** que são geralmente atribuídos aos atos administrativos:

Presunção de Legitimidade

Esse atributo estabelece que os atos administrativos são considerados válidos e legais até que se prove o contrário. Isso significa que, quando um ato é emitido por uma autoridade competente, ele é presumido como correto e em conformidade com a lei, e cabe àqueles que contestam sua validade demonstrar o contrário.

Autoexecutoriedade

Alguns atos administrativos possuem o atributo da autoexecutoriedade, o que significa que a administração pública pode executar diretamente as medidas neles estabelecidas, sem a necessidade de autorização judicial prévia. Isso é frequentemente visto em multas de trânsito, embargos administrativos, entre outros.

Tipicidade

Esse atributo refere-se ao fato de que os atos administrativos são regidos por regras e padrões estabelecidos na legislação ou regulamentação. Eles devem se enquadrar em categorias específicas e seguir critérios predefinidos para serem considerados válidos.

Imperatividade

A imperatividade se refere à força coercitiva dos atos administrativos. Eles têm o poder de impor obrigações, restrições ou determinações aos destinatários, que são legalmente obrigados a cumprir as disposições do ato.

mnemônico
PATI

Presunção de Legitimidade
Autoexecutoriedade
Tipicidade
Imperatividade



Além desses quatro atributos principais, outros atributos menores também podem ser considerados, dependendo do contexto e das características do ato administrativo em questão. Esses atributos fornecem a base para a compreensão das características distintas e do impacto legal dos atos administrativos.

DICA

AGENTES PÚBLICOS IV



Agentes Administrativos desempenham funções de gestão e execução das políticas públicas.

Enquanto os agentes políticos se destacam por deter considerável autoridade, permitindo-lhes exercer suas funções com independência e discricionariedade, tal atributo **não se aplica aos agentes administrativos**. Este grupo de agentes é definido, precisamente, pela **sua subordinação e pela estrutura hierárquica funcional**.

Observa-se a **presença de agentes administrativos tanto nos órgãos que compõem a administração direta quanto nas entidades que formam a administração indireta**. Em ambos os contextos organizacionais, torna-se essencial contar com agentes incumbidos de executar as tarefas requeridas para que o Poder Público possa expressar suas decisões de forma efetiva.

CARGO, EMPREGO E FUNÇÃO PÚBLICA

cargo

- ✓ É uma **posição** na estrutura da administração pública, **com atribuições e responsabilidades específicas**.
- ✓ Geralmente está associado à administração direta (órgãos) e é **preenchido por meio de concurso público**.
- ✓ O ocupante de um **cargo público é chamado de servidor público**.
- ✓ Os cargos têm um conjunto de **atribuições, requisitos de qualificação e remuneração** previamente estabelecidos em lei.
- ✓ Exemplos: Analista Administrativo, Técnico em Saúde, Auditor Fiscal.

CARGOS ISOLADOS: são constituídos por uma única classe, sem a possibilidade de progressão na carreira para o ocupante ao longo do tempo.

CARGOS EM CARREIRA: são estruturados em várias classes, permitindo que os servidores progridam na carreira após um determinado período e, desde que cumpram os requisitos legais estabelecidos.

DICA

LEI N. 14.133/2021 – LICITAÇÕES PÚBLICAS



CONCURSO

Critério de Julgamento: **melhor técnica ou conteúdo artístico.**



Essa modalidade é utilizada especificamente para a **seleção de trabalhos técnicos, científicos ou artísticos.**

Esses concursos são frequentemente promovidos com o objetivo de incentivar a **inovação, criatividade e excelência em áreas específicas.**

NÃO CONFUNDIR COM CONCURSO PÚBLICO PARA CONTRATAÇÃO DE SERVIDORES.

Pontos-chave sobre essa modalidade:

ÁREAS ABRANGIDAS

- Arquitetura, urbanismo, design, engenharia, literatura, artes visuais, ciências sociais, entre outras.

§ PREMIAÇÃO



Possibilidade de prêmios ou remunerações (previstos no edital).



Valores variam conforme complexidade e natureza do trabalho.

CRITÉRIOS DE JULGAMENTO

- Originalidade.
- Qualidade técnica.
- Relevância científica ou artística.
- Inovação.
- Adequação ao edital.



COMISSÃO JULGADORA

- Formada por especialistas na área do concurso.
- Avalia trabalhos e define vencedores com base nos critérios do edital.

DICA

CONTRATOS ADMINISTRATIVOS XVI

RETOMADA DO OBJETO

A retomada do objeto significa que, **ao rescindir unilateralmente o contrato, a Administração Pública assume imediatamente a execução do objeto** do contrato, ocupando e utilizando o local, instalações, equipamentos, material e pessoal empregados na execução.

Esse processo visa assegurar a continuidade da execução do contrato.

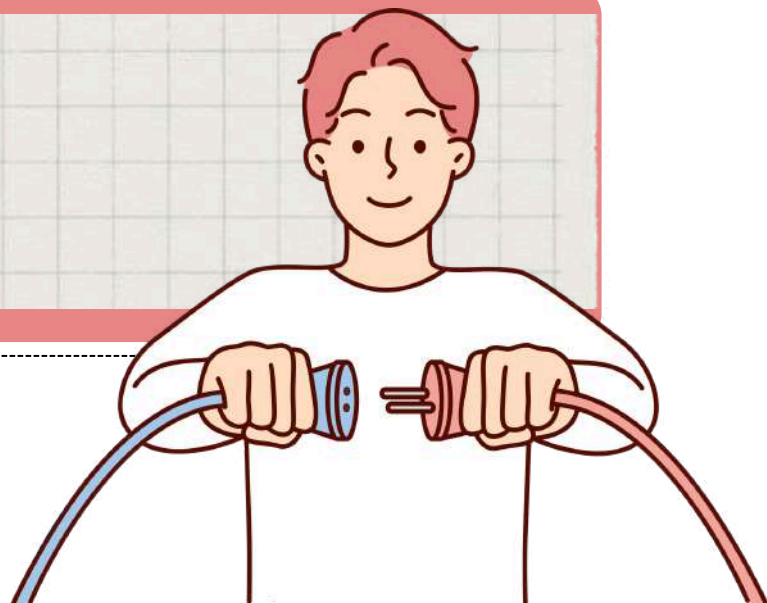

CONDIÇÕES PARA A RETOMADA DO OBJETO

- **Rescisão Contratual:** A retomada do objeto está prevista como uma das medidas que podem ser adotadas em casos de rescisão contratual. A rescisão pode ocorrer por **inexecução total** ou **parcial** do contrato, entre outras situações previstas na lei.
- **Critério da Administração:** A medida de retomada do objeto é uma **prerrogativa da Administração** e pode ser adotada a seu critério. Deve estar **prevista no edital** e no **contrato**.
- **Estado e Local do Objeto:** A Administração reassume o objeto do contrato no **estado** e no **local** em que se **encontrar**, ou seja, retoma a execução do projeto ou serviço nas condições em que ele se encontra no momento da rescisão.

A **ADMINISTRAÇÃO** PASSA A ASSUMIR DIRETAMENTE A **EXECUÇÃO DO OBJETO DO CONTRATO**, GARANTINDO A CONTINUIDADE DOS SERVIÇOS OU A CONCLUSÃO DO PROJETO.

ALÉM DA RETOMADA DO OBJETO, A ADMINISTRAÇÃO PODE **EXECUTAR A GARANTIA CONTRATUAL** E REter CRÉDITOS ATÉ O LIMITE DOS PREJUÍZOS CAUSADOS PELA INEXECUÇÃO.



DICA

TAUTOLOGIA

Uma tautologia é uma **expressão lógica que é sempre verdadeira, independentemente dos valores de verdade das proposições individuais que a compõem**. Em outras palavras, uma tautologia é uma **afirmação que é verdadeira em todas as circunstâncias**.

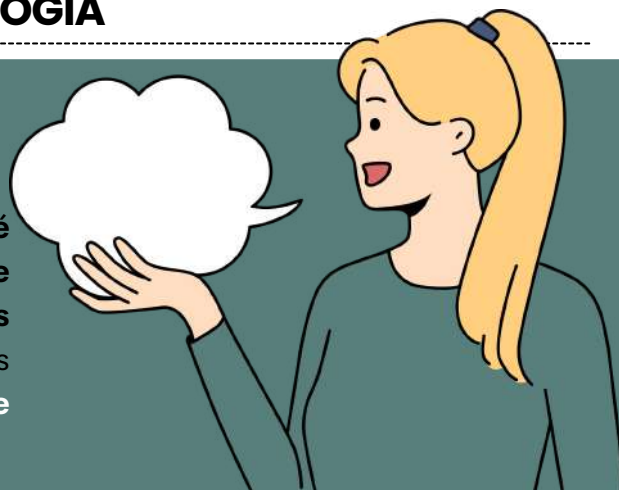

COMO FAÇO PARA RECONHECER UMA TAUTOLOGIA?

- Suponhamos que você tenha uma proposição composta, que chamaremos de P, e deseja determinar se ela é uma tautologia.

Passo 1: Liste todas as possíveis combinações de valores verdadeiros (V) e falsos (F) para as proposições simples que compõem P. Se você tiver n proposições simples, haverá 2^n combinações possíveis.

Passo 2: Para cada combinação, avalie a proposição composta P e determine seu valor lógico (V ou F).

Passo 3: Analise a última coluna da tabela-verdade. **Se todos os valores lógicos nessa coluna forem verdadeiros (V), então a proposição composta é uma tautologia.**

Vamos considerar a proposição composta:

- $P = (A \vee \neg A)$

Aqui, estamos usando o *conectivo de disjunção (OU)* e o *conectivo de negação (NÃO)*.

EXEMPLO DE TABELA-VERDADE COM UMA TAUTOLOGIA

A	$\neg A$	$A \vee \neg A$
V	F	V
F	V	V

Nesta tabela-verdade, temos duas colunas representando os valores de A e $\neg A$ (negação de A), e a terceira coluna representa a proposição composta $(A \vee \neg A)$.

Observamos que, independentemente dos valores de verdade de A, a proposição $A \vee \neg A$ é sempre verdadeira (V). Isso **torna essa proposição uma tautologia, pois ela é verdadeira em todas as combinações possíveis de valores de A**.

DICA

DIAGRAMAS LÓGICOS VI



INTERSECÇÃO

A interseção de conjuntos é associada à palavra "E" e representa a operação que permite identificar os elementos comuns a todos os conjuntos envolvidos.

CARACTERÍSTICAS IMPORTANTES DA INTERSECÇÃO:



✓ A interseção de dois conjuntos A e B é formada **apenas pelos elementos que pertencem simultaneamente a A e a B.**



✓ Matematicamente, um elemento **x pertence à interseção $A \cap B$** se, e **somente se, $x \in A$ e $x \in B$.**



✓ A interseção pode ser aplicada a dois ou mais conjuntos.

Exemplo:

$A \cap B \cap C$ → elementos comuns aos três conjuntos.



✓ Quando dois conjuntos **não possuem elementos em comum**, diz-se que são **conjuntos disjuntos**, e sua **interseção é o conjunto vazio (\emptyset).**

Considere os conjuntos abaixo:

- Conjunto A: formado pelos possíveis resultados pares do lançamento de um dado → **$A = \{2, 4, 6\}$**
- Conjunto B: formado pelos números maiores que 3 no lançamento de um dado → **$B = \{4, 5, 6\}$**

🔍 Análise da interseção:

Os números 4 e 6 pertencem aos dois conjuntos, pois são pares e maiores que 3.

✓ Portanto:

$A \cap B = \{4, 6\}$

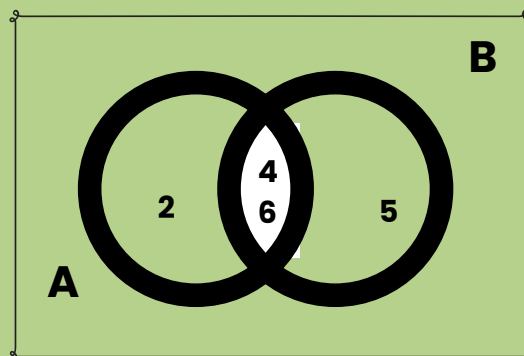

DICA

MATEMÁTICA BÁSICA IV

Na regra de três composta inversa, **algumas grandezas são diretamente proporcionais, enquanto outras são inversamente proporcionais**. Isso significa que, **à medida que uma aumenta, a outra diminui**, e vice-versa.

REGRA DE TRÊS COMPOSTA INVERSA

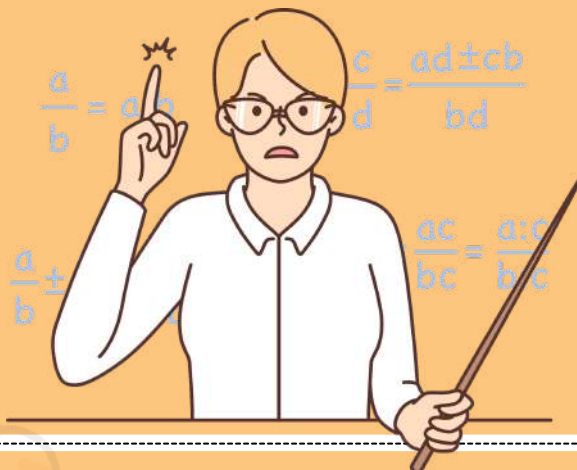

Julgue o item que se segue, relativo a proporcionalidade, porcentagem e juros.

Considere que uma creche com 250 crianças tenha um estoque de alimentos suficiente para fornecer 4 refeições por dia para cada criança durante 18 dias. Nesse caso, se o número de crianças aumentar para 300 e a quantidade de refeições for reduzida para 3 por dia, então o mesmo estoque de alimentos durará 20 dias.

Gabarito: Certo

COMO FAZEMOS ESSE CÁLCULO?

1 Passo 1 – Calcular o consumo total do estoque original

Temos:

- 250 crianças
- 4 refeições por dia
- 18 dias

O consumo total (em “refeições”) será: $250 \times 4 \times 18$

Vamos calcular:

$$1.250 \times 4 = 1.000$$

$$2.1.000 \times 18 = 18.000$$

- O estoque disponível é equivalente a 18.000 refeições.

2 Passo 2 – Verificar quantos dias duraria para 300 crianças consumindo 3 refeições/dia

Nova situação:

- 300 crianças
- 3 refeições por dia
- duração = x dias

O consumo diário será: $300 \times 3 = 900$ refeições por dia

Agora usamos o estoque total: $\frac{18.000}{900} = 20$

- O estoque duraria **20 dias**.

DICA

MEDIDAS DE TENDÊNCIA CENTRAL (MEDIDAS DESCRITIVAS)



MODA
mas não é essa aqui do lado

Em um conjunto de dados, a moda é aquele **resultado mais recorrente no conjunto**, ou seja, com maior **frequência absoluta**. Já parou para pensar sobre como as lojas planejam os seus estoques de um determinado produto? Ainda que existam várias marcas de um mesmo produto, há aquele tem maior saída. Para analisar isso, é utilizada a moda.

EXEMPLO 1:

Em uma loja de calçados femininos, o estoque é repostado mensalmente. Para entender melhor o consumo de seus clientes, o dono da loja decidiu anotar o tamanho escolhido pelos 35 primeiros clientes em uma lista:

$N = \{35, 37, 36, 34, 38, 35, 37, 37, 33, 36, 38, 37, 35, 37, 34, 33, 37, 36, 35, 38, 36, 35, 36, 37, 38, 39, 37, 37, 36, 37, 33, 37, 35, 37, 39\}$

Analisando os dados coletados, para realizar o próximo pedido, o tamanho de calçado mais recorrente entre as clientes é a **moda desse conjunto**.

$N = \{35, 37, 36, 34, 38, 35, 37, 37, 33, 36, 38, 37, 35, 37, 34, 33, 37, 36, 35, 38, 36, 35, 36, 37, 38, 39, 37, 37, 36, 37, 33, 37, 35, 37, 39\}$

A partir da moda, é possível perceber que **37 é o tamanho mais recorrente** entre as clientes dessa loja, dado esse que ajudaria a loja na escolha dos tamanhos na hora de repor o estoque. Representamos a moda por M_o .

- Para encontrar a moda, basta escolher o valor com maior frequência absoluta.

→ NESSE CASO, TEMOS QUE $M_o = 37$.

EXEMPLO 2:

Analisar os conjuntos e encontrar a sua moda:

- a) $A = \{1, 0, 2, 3, 1, 4, 5, 1, 2, 3, 0, 7, 8, 9\}$

Analisando o conjunto A, é possível perceber que existem dois elementos que mais se repetem no conjunto: $A = \{1, 0, 2, 3, 1, 4, 5, 1, 0, 3, 0, 7, 8, 9, 0, 1\}$ → $M_o = \{0, 1\}$

Nesse caso existem dois valores que possuem maior frequência absoluta, logo o conjunto terá duas modas, configurando-se como um **conjunto bimodal**.

- b) $B = \{0, 1, 2, 3, 4, 5, 6, 0, 1, 2, 3, 4, 5, 6\}$

Analisando esse conjunto, observamos que todos os valores se repetem a mesma quantidade de vezes, ou seja, possuem frequência absoluta igual.

Nesse caso, não há valor com maior frequência que os demais, portanto, o **conjunto não possui moda**.

→ Dizemos, então, que o conjunto é **amodal**.



→ clique aqui para conhecer o material completo



ANALISTA LEGISLATIVO (ÁREA ADMINISTRATIVA)

memoriza.ai

DICA

DA NACIONALIDADE
PARTE IV

ALÍNEA "B"

b) os nascidos no estrangeiro, de pai brasileiro ou mãe brasileira, desde que qualquer deles esteja a serviço da República Federativa do Brasil;

Previsão constitucional: Art. 12º, I, CF.

Vamos entender isso?

Na alínea "b" da Constituição, é estipulado que **indivíduos nascidos fora do Brasil podem ser considerados brasileiros natos** se tiverem um pai ou mãe brasileiros, desde que pelo menos um deles esteja trabalhando para a República Federativa do Brasil.

É importante destacar que o legislador constituinte optou por usar o princípio do "**jus sanguinis**" aqui, a **obtenção da nacionalidade** segundo essa regra demanda o **cumprimento simultâneo de dois critérios**:



Ser **descendente** de um **pai brasileiro** ou uma **mãe brasileira**, ou de ambos.



Pelo menos **um dos pais**, ou ambos, **devem estar prestando serviços para o Brasil** no exterior.

curiosidade!

Q "jus sanguinis" X



jus sanguinis deriva do latim e significa "direito de sangue". Garante ao indivíduo o direito à cidadania de um país por meio de sua ascendência.

Q "jus solis" X



jus solis: deriva do latim e significa "direito de solo". Garante ao indivíduo o direito à nacionalidade do lugar onde nasceu.

DICA

APLICABILIDADE CONSTITUCIONAL III

APLICABILIDADE DAS
NORMAS CONSTITUCIONAIS

normas de eficácia limitada

sua aplicabilidade é **indireta, mediata e reduzida**.

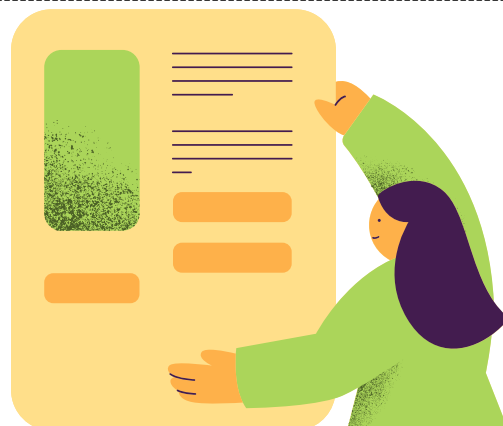

Por fim, as **normas constitucionais de eficácia limitada** referem-se àquelas que necessitam de regulamentação infraconstitucional para produção de seus efeitos.



Ou seja, o texto constitucional mostra-se incapaz de, isoladamente, produzir todas as consequências necessárias à concretização do direito.

características

NÃO-AUTOAPLICAVEIS

A não-autoaplicabilidade se refere à **necessidade de suplementação legislativa** para que os efeitos do texto constitucional se manifestem plenamente.

APLICABILIDADE INDIRETA, MEDIATA E REDUZIDA

No que diz respeito à **aplicabilidade indireta**, isso envolve a **necessidade de uma lei regulamentadora para dar eficácia aos efeitos pretendidos pelo texto constitucional**.

A **aplicabilidade mediata**, por sua vez, ocorre quando o **texto constitucional**, por si só, **não é suficiente para produzir os efeitos desejados pelo legislador**.

Por fim, no contexto da **aplicabilidade reduzida**, é importante ressaltar que essas normas **possuem um grau limitado de eficácia** logo após a promulgação da Constituição de 1988.



mnemônico

PINGA COM LIMÃO

EFICÁCIA PLENA
EFICÁCIA CONTIDA
EFICÁCIA LIMITADA



DICA

IMPROBIDADE ADMINISTRATIVA IX



POSSIBILIDADE DE CUMULAÇÃO

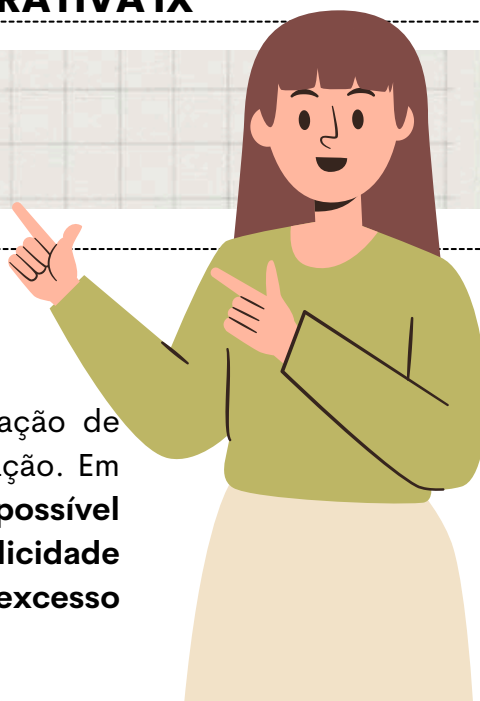

A cumulação de penas na lei de improbidade administrativa é um assunto que pode gerar algumas interpretações e discussões.

A lei não é clara sobre a possibilidade de cumulação de todas essas sanções em um único caso de condenação. Em alguns casos, a jurisprudência tem entendido **que é possível cumular certas sanções, desde que não haja duplicidade de punição ou que não ocorra um excesso desproporcional de penalidades.**

É fundamental ressaltar que **a imposição das sanções estipuladas na Lei de Improbidade Administrativa não exclui a possibilidade de outras sanções** serem impostas, sejam elas de natureza civil, penal ou administrativa.



É evidente que uma única conduta pode acarretar consequências legais tanto na **esfera criminal quanto na administrativa**, demonstrando como diferentes áreas do direito podem abordar e punir um comportamento que viola as normas e deveres associados às funções públicas.



Além da opção de combinar essas penalidades com as estipuladas em outras leis correspondentes, como mencionado anteriormente, é viável que, no âmbito da própria Lei de Improbidade Administrativa (LIA), **as sanções sejam aplicadas de maneira isolada ou em conjunto.**

Isso significa que com base na apreciação dos fatos ocorridos, o juiz tem a prerrogativa **de aplicar mais de uma sanção, conforme sua convicção.**

DICA

GESTÃO DE PESSOAS

EQUILÍBRIO ORGANIZACIONAL

A **Teoria do Equilíbrio Organizacional**, ou como eu gosto de chamar, a dança da **Reciprocidade Organizacional**, diz que uma organização é como uma grande **orquestra** onde cada músico (ou membro) **toca sua parte** e, em troca, recebe uns **aplausos** e uns bis!

O sucesso do show depende do **equilíbrio** entre o que a **organização** oferece e o que os **integrantes** trazem para a festa.

vamos decifrar essa sinfonia juntos?

Primeiro, temos os **incentivos**, que são as **recompensas** que a organização joga na roda:



SALÁRIOS, BENEFÍCIOS, PRÊMIOS, ELOGIOS E ATÉ AQUELA PROMOÇÃO QUE FAZ O CORAÇÃO BATER MAIS FORTE!

Cada um desses incentivos tem um sabor diferente para cada pessoa, porque a importância deles muda conforme as preferências de cada um – é tudo **bem pessoal!**



E as **contribuições**? Ah, essas são o que os membros trazem para a mesa:



TRABALHO, DEDICAÇÃO, ESFORÇO, LEALDADE E UM POQUINHO DE PONTUALIDADE (QUEM DIRIA QUE ISSO CONTAVA, NÉ?).

O valor dessas contribuições é o quanto ajudam a organização a conquistar seus sonhos! Em resumo, é uma bela **troca** onde todo mundo sai ganhando!



DICA

GESTÃO POR COMPETÊNCIAS

MODELO DA ESPIRAL DO CONHECIMENTO (NOKAKA E TAKEUCHI)



O Modelo da Espiral do Conhecimento, proposto por Ikujiro Nonaka e Hirotaka Takeuchi, é uma **teoria que explora como o conhecimento é criado, compartilhado e internalizado** em organizações.

- Esses quatro modos de conversão do conhecimento formam uma espiral contínua, indicando que **o processo de criação de conhecimento é cíclico e contínuo**. Além disso, o modelo destaca a importância da interação entre conhecimento tácito e explícito para promover a inovação e a aprendizagem contínua nas organizações.



DICA

REQUISITOS PARA O TRATAMENTO DE DADOS PESSOAIS I

REQUISITOS PARA O TRATAMENTO DE DADOS PESSOAIS



Artigo 7º. O **processamento de dados pessoais** só pode ser **realizado** nas seguintes circunstâncias:

- Ao obter **consentimento** do titular;
- Para **cumprir obrigações legais ou regulatórias** pelo controlador;
- Pela **administração pública**, para **tratamento** e uso **compartilhado** de **dados necessários** para a execução de **políticas públicas** conforme leis, regulamentos ou contratos;
- Para conduzir estudos por **órgãos de pesquisa**, garantindo, sempre que possível, a **anonimização** dos dados pessoais;
- Quando necessário para a **execução** de **contratos** ou procedimentos preliminares relacionados a contratos com o titular dos dados;
- Para o **exercício regular de direitos em processos** judiciais, administrativos ou arbitrais, este último de acordo com a Lei nº 9.307, de 23 de setembro de 1996 (Lei de Arbitragem);
- Para **proteger a vida ou a integridade física** do titular ou de terceiros;
- Para **cuidados de saúde**, realizados exclusivamente por profissionais de saúde, serviços de saúde ou AGÊNCIAS sanitárias;
- Quando necessário para atender aos **interesses legítimos do controlador ou de terceiros**, exceto se os direitos fundamentais do titular que exigem proteção dos dados pessoais forem predominantes;
- Para **proteger o crédito**, conforme a legislação aplicável.

não esquecer



NÃO É NECESSÁRIO OBTER O **CONSENTIMENTO** DO TITULAR PARA OS DADOS QUE TENHAM SIDO TORNADOS **PUBLICAMENTE** PELO **TITULAR**, **DESDE QUE** OS DIREITOS E PRINCÍPIOS ESTABELECIDOS NESTA LEI SEJAM RESPEITADOS.

DICA

ACESSO À INFORMAÇÃO. LEI Nº 12.527/2011 III

LEI Nº 12.527/2011 III



Se a **informação estiver disponível**, deve ser **providenciada imediatamente** ao requerente.

PRAZO DA RESPOSTA:

Conforme a Lei de Acesso à Informação, o órgão público tem até **20 dias** para fornecer a resposta ao solicitante, podendo ser prorrogado por mais **10 dias em situações excepcionais**, devidamente justificadas.

RESPOSTA AO SOLICITANTE:

O órgão ou entidade pública deve responder ao solicitante dentro do prazo estabelecido, disponibilizando a informação solicitada, negando o acesso (se protegida por sigilo legal) ou informando sobre a inexistência da informação.

RECURSO:

Caso haja insatisfação com a resposta ou ausência dela, o solicitante pode recorrer ao órgão que recebeu o pedido, dentro de **10 dias** a partir da resposta ou do término do prazo estipulado.

TRANSPARÊNCIA ATIVA:

Além dos pedidos de informação, os órgãos públicos devem divulgar proativamente informações de interesse público pela internet, promovendo a transparência ativa.



DICA

FERRAMENTAS DE ANÁLISE PARA GESTÃO E PLANEJAMENTO

CICLO DO PLANEJAMENTO EM ORGANIZAÇÕES (PDCA)

O ciclo PDCA (**Plan-Do-Check-Act**), também conhecido como **ciclo de melhoria contínua** ou **ciclo de Deming**, é uma abordagem amplamente empregada para **alcançar melhorias contínuas nos processos e resultados de uma organização**.

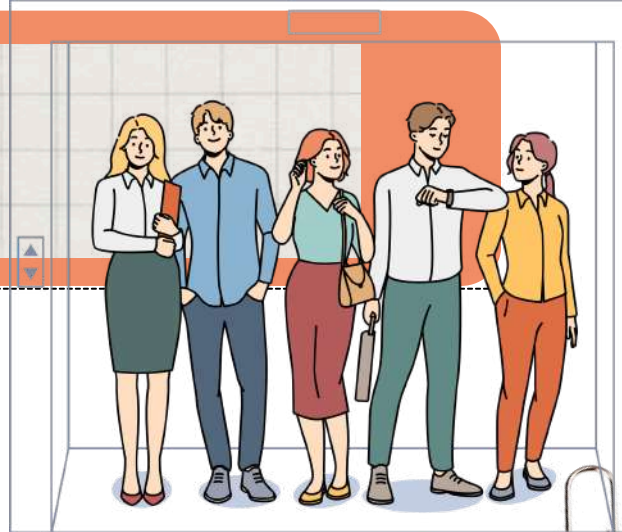

COMO ELE FUNCIONA?

O ciclo PDCA, por sua **natureza cíclica**, **promove uma abordagem interativa e sistemática para a melhoria contínua**, sendo uma ferramenta valiosa na gestão da qualidade e excelência operacional.

FOCO NA AÇÃO

Padronizar o que deu certo e corrigir o que não atendeu as expectativas.



FOCO NO RESULTADO

Verificar se as metas estabelecidas estão sendo alcançadas.



FOCO NA DEFINIÇÃO

Identificar o problema e estabelecer um plano de ação.



FOCO NO PROCESSO

Executar o plano de ação estabelecido e treinar os envolvidos.

DICA

MODELOS ORGANIZACIONAIS NA ADMINISTRAÇÃO PÚBLICA

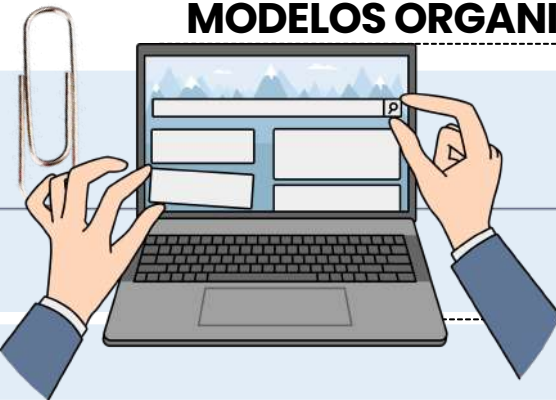

MECANICISTA X ORGÂNICA

- Esses dois termos descrevem dois jeitos diferentes de uma empresa funcionar internamente.
- Não são tipos de estrutura, como funcional ou matricial, mas sim estilos de funcionamento (ou modelos organizacionais).

ESTRUTURA ORGÂNICA

"Mais liberdade, colaboração e adaptação rápida."

COMO É?

- Hierarquia mais flexível.
- Funcionários com mais autonomia para tomar decisões.
- As pessoas podem ter várias funções ao mesmo tempo.
- Comunicação é horizontal (conversas entre áreas e níveis).
- Ambiente mais inovador e dinâmico.

ONDE É COMUM?

- STARTUPS, EMPRESAS DE TECNOLOGIA, AGÊNCIAS CRIATIVAS.
- ORGANIZAÇÕES QUE VIVEM EM CONSTANTE MUDANÇA.



Exemplo:

Pensa em uma startup de aplicativo. ■
Hoje o funcionário cria um site, amanhã ajuda no atendimento e depois dá ideias para o marketing. Todos trabalham juntos, sem precisar pedir permissão para tudo. A meta é inovação e adaptação rápida.



DICA

PLANEJAMENTO ESTRATÉGICO, ESTRUTURA FUNCIONAL E TOMADA DE DECISÃO

DEPARTAMENTALIZAÇÃO: O QUE É E POR QUE IMPORTA?

A **departamentalização** é o jeito que uma **organização** escolhe para **dividir e organizar** o trabalho. Em outras palavras, é o processo de agrupar atividades e pessoas em setores, departamentos ou áreas, de acordo com algum critério em comum.

como funciona?

O principal objetivo é **facilitar a administração**, melhorar a comunicação e aumentar a eficiência dos processos.

✓ TIPOS DE DEPARTAMENTALIZAÇÃO

🌱 1. DEPARTAMENTALIZAÇÃO FUNCIONAL

Agrupar pessoas e tarefas com base em suas funções ou especialidades. Exemplo: setor de vendas, setor financeiro, setor de marketing.

✓ Vantagens:

- Foco na especialização e eficiência técnica.
- Melhoria do desempenho em áreas específicas.

⚠️ Desvantagens:

- Falta de visão do todo (cada setor cuida só do seu).
- Dificuldade de comunicação entre departamentos diferentes.

📦 2. DEPARTAMENTALIZAÇÃO POR PRODUTO OU SERVIÇO

A empresa é dividida conforme os produtos ou serviços que oferece. Cada produto tem seu próprio departamento com todas as funções necessárias.

✓ Vantagens:

- Foco total no produto/serviço.
- Agilidade para adaptar o produto às necessidades dos clientes.

⚠️ Desvantagens:

- Duplicação de recursos (vários setores de RH ou financeiro em cada linha de produto).
- Mais difícil coordenar tudo em conjunto.

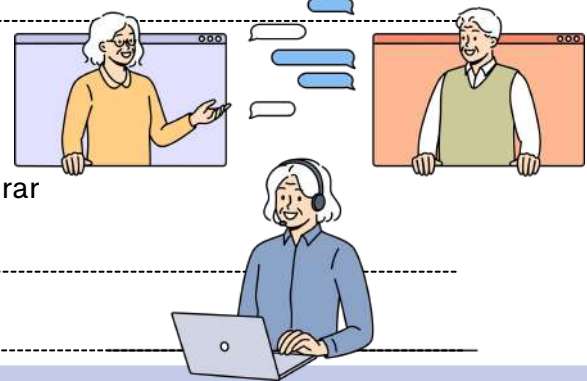

→ clique aqui para conhecer o material completo



POLICIAL LEGISLATIVO

memoriza.ai

DICA

TECLAS DE ATALHO

TECLAS DE ATALHO

Um atalho é uma **tecla** ou um **conjunto de teclas de teclado** que ao apertá-las você realizará uma ação mais rapidamente, como uma função dentro de algum programa ou sistema operacional. Você sabe quais os atalhos mais utilizados?

ctrl + C	COPIAR O ITEM SELECIONADO	alt + F4	FECHAR O ITEM ATIVO OU SAIR DO APLICATIVO ATIVO
ctrl + V	COLAR O ITEM SELECIONADO	shift + del	EXCLUIR SEM COLOCAR NA LIXEIRA
ctrl + X	RECORTAR O ITEM SELECIONADO	ctrl + esc	ABRIR O MENU INICIAR
ctrl + Z	DESAZER UMA AÇÃO	alt + tab	ALTERNAR ENTRE OS ITENS ABERTOS
ctrl + Y	REFAZER UMA AÇÃO	Windows + F1	ABRE O MENU DE AJUDA

Dica prática

Se cair atalho para abrir o Gerenciador de Tarefas, lembre: **Ctrl + Shift + Esc** (não precisa do famoso Ctrl + Alt + Del).

Esse comando é padrão em todas as versões recentes do Windows. No Windows 11 é permitido **criar atalhos personalizados** para abrir **pastas, programas ou comandos** — via propriedades do atalho do sistema.

DICA

SISTEMA OPERACIONAL WINDOWS



COPIAR/COLAR



COPIAR



Navegue até a pasta que contém o arquivo que deseja copiar. Clique com o botão direito do mouse no arquivo que deseja copiar para abrir o menu de contexto. No menu de contexto, você pode selecionar a opção "Copiar" ou pressione as teclas:



Isso copiará o arquivo para a área de transferência do sistema.

COLAR



Agora, você pode navegar até a pasta de destino onde deseja colar o arquivo copiado. Clique com o botão direito do mouse na pasta de destino e, no menu de contexto, **selecione "Colar"** ou pressione:



Isso colará uma cópia do arquivo na pasta de destino.



No Explorador de Arquivos do Windows, você pode usar a **guia "Início"** na faixa de opções para realizar operações de cópia e colagem de arquivos de uma maneira mais visual e intuitiva.

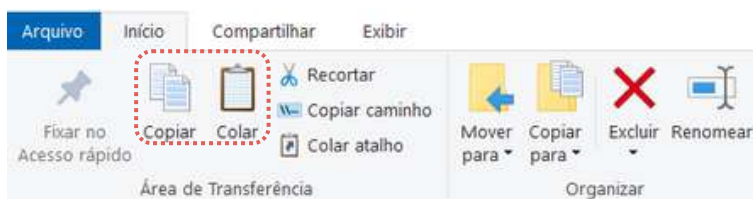

DICA NAVEGADORES

COOKIES



Os cookies são **pequenos arquivos de texto que os sites armazenam no navegador do usuário enquanto ele navega na web.**

ONDE GERENCIAR COOKIES E DADOS

Caminho: Configurações → Privacidade e segurança → “Cookies e outros dados do site”.

Opções disponíveis:

- Permitir todos os cookies
- Bloquear cookies de terceiros (a opção mais equilibrada)
- Bloquear todos os cookies (pode afetar logins e carregamento de sites)

🗑️ **Apagar cookies e dados de navegação:** Configurações → Privacidade e segurança → “Limpar dados de navegação” → escolha período e tipo de dado (histórico, cookies, cache, senhas)



Os cookies são usados para melhorar a experiência do usuário, **lembrando preferências e mantendo sessões de login ativas.**



Eles também podem ser usados para **rastrear o comportamento de navegação dos usuários, coletando informações sobre as páginas visitadas, tempo gasto em cada página e produtos ou serviços visualizados.**



Além disso, também é utilizado para **personalizar o conteúdo com base nas informações coletadas, como recomendar produtos relacionados.** Manter o *conteúdo do carrinho de compras entre sessões em sites de comércio eletrônico.*



Identificar a origem do tráfego do usuário, como mecanismo de busca ou link de referência. E **exibir anúncios direcionados com base no comportamento de navegação do usuário.**

LEMBRE-SE!

Os **cookies não capturam dados do computador**, mas **coletam informações sobre a atividade no site**, como preferências de idioma, histórico de navegação e itens no carrinho de compras, para fornecer uma experiência personalizada e eficiente. *Eles não têm acesso a arquivos do computador, como documentos, fotos ou senhas.*

JÁ CAIU EM PROVA!

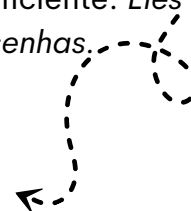

DICA
EXCEL XVI

FUNÇÃO
MÉDIA

you know what it is?



A função "MÉDIA" no Microsoft Excel é usada para calcular a média aritmética dos valores em um intervalo de células. Ela retorna o valor médio dos números fornecidos.

REGRA

- **MÉDIA(número1, [número2], ...)**
- "número1" é o primeiro número ou intervalo de células que você deseja incluir no cálculo da média.
- "número2" é um argumento opcional e representa o segundo número ou intervalo de células que você deseja incluir no cálculo da média. Você pode adicionar mais números separando-os por vírgulas.

ENTENDA MELHOR COM O EXEMPLO:

=MÉDIA(A1:A5)

- Isso calculará a média dos valores das células A1 até A5, por exemplo, 10, 15, 20, 25 e 30 e retornará o resultado, que é 20.

LEMBRE-SE!



Você também pode adicionar mais números ou intervalos de células como argumentos para calcular a média de múltiplos conjuntos de valores.

DICA

REQUISITOS PARA O TRATAMENTO DE DADOS PESSOAIS III

REQUISITOS PARA O TRATAMENTO DE DADOS PESSOAIS SENSÍVEIS II



Vamos revisitar a explicação sobre **dados pessoais sensíveis** para garantir que não haja confusão na prova e evitar qualquer pegadinha. É crucial entender e fixar o conceito desses dados, pois eles **exigem uma proteção especial** devido à sua **natureza íntima e potencialmente discriminatória**.

Os dados pessoais sensíveis envolvem situações em que o seu tratamento pode **acarretar riscos aos seus titulares**, seja por uso indevido ou vazamento.

Ao compreender claramente o que são dados pessoais sensíveis e a importância de sua proteção, os profissionais podem **diferenciá-los dos demais tipos de dados**, assegurando a conformidade com as regulamentações de proteção de dados, como a LGPD, e evitando possíveis armadilhas em avaliações e provas.

Por essa razão, o legislador estabeleceu um **regime jurídico específico para esse tipo de informação pessoal**. Segundo a LGPD, **dados sensíveis** incluem



DICA

DO TRATAMENTO DE DADOS PESSOAIS PELO PODER PÚBLICO I

DAS REGRAS I

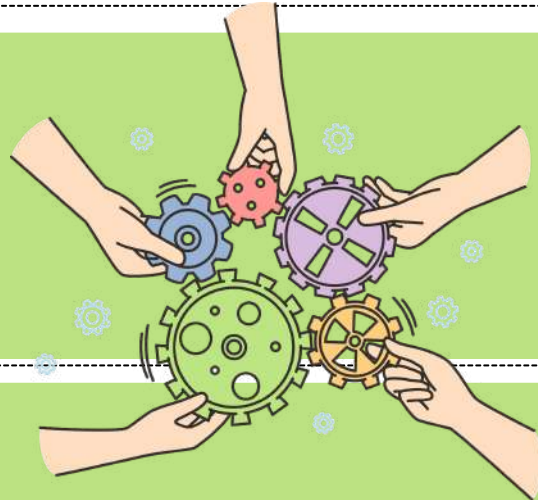

Art. 23. O tratamento de dados pessoais por entidades públicas mencionadas no parágrafo único do art. 1º da Lei nº 12.527, de 18 de novembro de 2011 (Lei de Acesso à Informação) deve ser realizado para cumprir sua **finalidade pública, no interesse público, com o propósito de executar competências legais ou cumprir atribuições legais do serviço público**, desde que:

- As circunstâncias em que os dados pessoais são tratados no exercício de suas competências sejam **informadas**, fornecendo informações claras e atualizadas sobre a base legal, a **finalidade**, os **procedimentos** e as **práticas** utilizadas para executar essas atividades, em locais de fácil acesso, preferencialmente em seus sites eletrônicos.

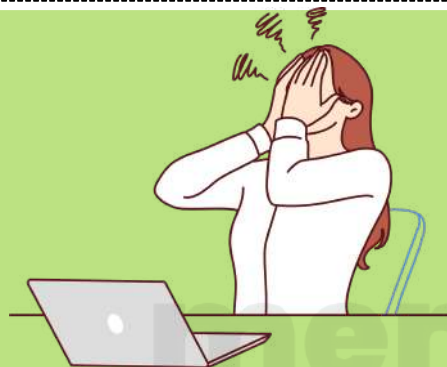

A AGÊNCIA NACIONAL PODE **REGULAMENTAR A FORMA COMO AS OPERAÇÕES DE TRATAMENTO SÃO DIVULGADAS.**

- Os serviços notariais e de registro privados devem ser tratados como **entidades públicas**, permitindo acesso eletrônico aos dados.
- Empresas públicas sob competição devem ter tratamento similar a **entidades privadas**.
- Empresas públicas implementando políticas públicas devem ser tratadas como **órgãos do Poder Público**.

JÁ CAIU EM PROVA!!!

DICA

PRINCÍPIOS DA SEGURANÇA JURÍDICA

O direito adquirido, o ato jurídico perfeito e a coisa julgada são formas de garantir que as leis não mudem para prejudicar coisas já estabelecidas.

GARANTEM a irretroatividade das leis.

LEMBRE-SE!

Essa irretroatividade, entretanto, não é absoluta. O Estado pode editar leis retroativas, desde que beneficiem os indivíduos, impondo-lhes situação mais favorável do que a que existia sob a vigência da lei anterior.

definição dos conceitos

O **direito adquirido**: aquele que está incorporado ao patrimônio do particular, uma vez que foram cumpridos todos os requisitos aquisitivos exigidos pela legislação vigente.



exemplo: se você cumprir todos os requisitos para se aposentar sob a vigência de uma lei X. Após cumpridas as condições de aposentadoria, mesmo que seja criada lei Y com requisitos mais gravosos, você terá direito adquirido a se aposentar.

LEI não PREJUDICARÁ

O **ato jurídico perfeito**: aquele que reúne todos os elementos fundamentais exigidos pela lei.



exemplo:

Utilize-se como exemplo um contrato celebrado hoje, sob a influência de uma lei X.



A **coisa julgada**: aquela decisão judicial da qual não há mais recurso.

DICA

DIREITOS TRABALHISTAS AOS EMPREGADOS DOMÉSTICOS II

Os empregados domésticos têm direito ao recolhimento de 8% sobre o salário, referente ao Fundo de Garantia por Tempo de Serviço (FGTS), realizado pelo empregador.

Além disso, há a **unificação da cobrança de INSS, Imposto de Renda (IR) e FGTS** em um único boleto, pago pelo empregador.

Outros Direitos Importantes:

- **Seguro contra acidentes de trabalho:** Previsão de 0,8%.
- **Férias:** Direito a férias após um ano de trabalho, com acréscimo de um terço do salário.
- **Registro de ponto:** Obrigatório, podendo ser manual, mecânico ou eletrônico, para comprovar o vínculo empregatício e conferir datas e horários de trabalho.

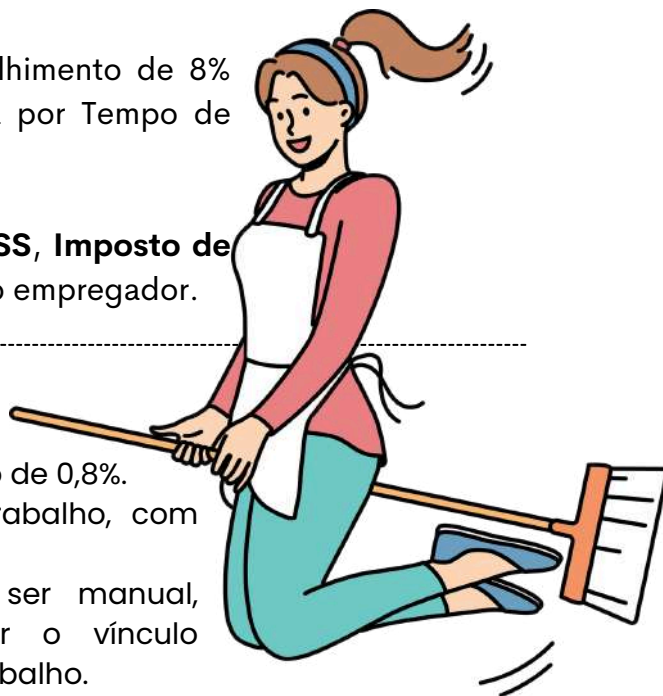

Os empregados domésticos **têm direito ao seguro-desemprego** em caso de demissão sem justa causa, conforme a resolução 754/2015.

O benefício, equivalente a um salário mínimo, tem duração máxima de três parcelas.

Requisitos para Acesso ao Seguro-Desemprego:

- Comprovar emprego por no mínimo **15 meses** nos últimos 2 anos antes da demissão.
- Não possuir **renda suficiente** para a manutenção da família.
- Não estar recebendo qualquer **benefício** previdenciário, exceto pensão por morte e/ou auxílio acidente.
- Solicitar o benefício no **SINE** dentro do período de 7 a 90 dias após a demissão.

Para requerer o seguro-desemprego, é necessário agendar atendimento online no órgão governamental estadual.



OS DOCUMENTOS COMUNS PARA TODOS OS CASOS SÃO:
CPF DO EMPREGADOR;
DATA DE ADMISSÃO;
DATA DE DEMISSÃO.

ALÉM DESSES DOCUMENTOS, A IDENTIDADE, A CARTEIRA DE TRABALHO E O TERMO DE RESCISÃO SÃO ESSENCIAIS.



DICA

LEI DE INTERCEPTAÇÃO TELEFÔNICA – LEI N. 9.296/96



LEI DE INTERCEPTAÇÃO TELEFÔNICA – LEI Nº 9.296/96



o que você precisa saber!

→ A Lei de Interceptação Telefônica (Lei nº 9.296/96) regula a utilização da interceptação de comunicações telefônicas como uma ferramenta de investigação no direito penal. Ela visa garantir que as interceptações sejam feitas somente quando **necessárias** e com **garantia dos direitos fundamentais**.

→ **Em resumo:** a interceptação de **chamadas telefônicas** ou de outras formas de comunicação só pode ser feita se houver **autorização judicial**, com base em **indícios sólidos** de que a pessoa está envolvida em um crime.

como funciona a interceptação?



A **interceptação telefônica** e de outros **meios de comunicação** (como internet, e-mails, etc.) só pode acontecer com a **ordem de um juiz**, e deve ser feita em **segredo de justiça**.

EXEMPLO PARA VOCÊ ENTENDER: IMAGINE QUE A POLÍCIA ESTÁ INVESTIGANDO UM CASO DE **TRÁFICO DE DROGAS**. SE ELES QUISEREM OUVIR AS CONVERSAS DE UM SUSPEITO, PRECISAM PEDIR A **AUTORIZAÇÃO DE UM JUIZ**. O JUIZ, ENTÃO, AUTORIZA OU NÃO A INTERCEPTAÇÃO. E, CASO SEJA **AUTORIZADA**, ISSO PRECISA SER FEITO **EM SIGILO**, OU SEJA, NINGUÉM PODE SABER QUE A POLÍCIA ESTÁ MONITORANDO AS COMUNICAÇÕES.



Além disso, a lei também se aplica à **interceptação de mensagens** pela **internet**, como por exemplo, monitorar e-mails ou mensagens instantâneas (WhatsApp, Telegram, etc.).

DICA

LEI 7.716/89- LEI DO RACISMO



A Lei 7.716/89, conhecida como Lei do Racismo, proíbe qualquer forma de discriminação ou preconceito com base em origem, **raça, sexo, cor ou idade**.



No seu artigo 3º, a lei considera ilícito impedir ou dificultar que alguém obtenha um **cargo público** ou seja **promovido** devido a **preconceito ou discriminação**.

- Por exemplo, recusar que uma pessoa assuma um cargo específico por questões de raça ou gênero.

A PENA PREVISTA VARIA DE 2 A 5 ANOS DE RECLUSÃO.



Além disso, a lei Tipifica como crime a **recusa ou impedimento de acesso** a estabelecimentos comerciais, restaurantes, bares, locais de diversão, ou similares, por motivo de discriminação racial.

A PENA É DE 1 A 3 ANOS DE RECLUSÃO.

LEMBRE-SE!

PRATICAR, INDUZIR OU INCITAR A DISCRIMINAÇÃO OU PRECONCEITO DE RAÇA, COR, ETNIA, RELIGIÃO OU PROCEDÊNCIA NACIONAL, COM PENA DE RECLUSÃO DE 1 A 3 ANOS E MULTA.

- **SE HOVER DIVULGAÇÃO DOS ATOS POR MEIO DE COMUNICAÇÃO SOCIAL OU PUBLICAÇÃO DE QUALQUER NATUREZA, A PENA É DE RECLUSÃO DE 2 A 5 ANOS E MULTA.**

DICA

PRINCÍPIOS E DIREITOS FUNDAMENTAIS

PRINCIPAIS DIREITOS FUNDAMENTAIS

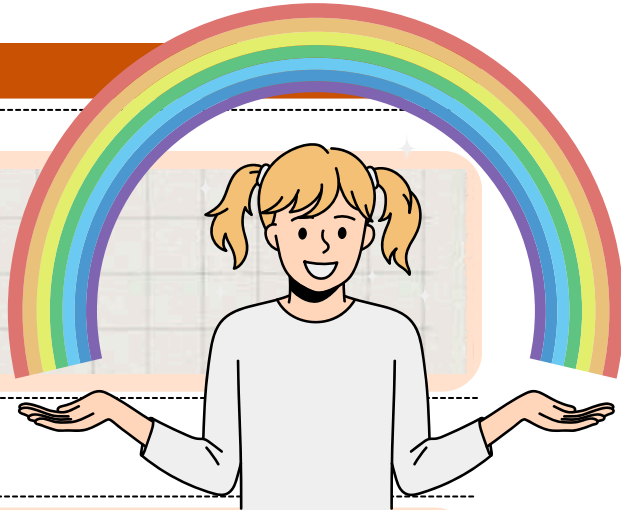

Vejamos alguns dos direitos mais importantes que o ECA garante para nossas crianças e adolescentes:

Direito à Vida e à Saúde (Art. 7º) ❤️

- **Vida:** O ECA assegura que as crianças e adolescentes têm o direito à proteção da vida desde o nascimento, inclusive garantindo assistência médica para sua saúde.
- **Saúde:** Todos têm direito ao atendimento médico, medicamentos e tratamentos adequados, com acesso universal e igualitário.



Direito à Educação (Art. 53) 🇧🇷

- A educação é um **direito fundamental!** Isso significa que todas as crianças e adolescentes têm o direito de estudar. O ECA garante que a educação básica seja **gratuita** e **obrigatória** em escolas públicas de qualidade, sem discriminação.

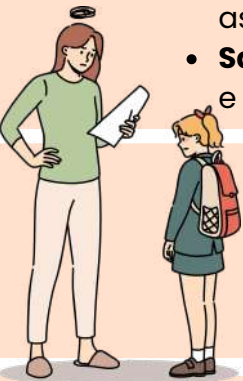

Direito à Cultura, Lazer e Esporte (Art. 53) 🎵🏀

- Crianças e adolescentes têm direito a atividades culturais, de lazer e esportivas. Isso é fundamental para o seu desenvolvimento saudável, promovendo uma infância e adolescência cheias de alegria e aprendizado.



Direito à Convivência Familiar (Art. 19) 🧑👩👧

- A família é essencial para o desenvolvimento da criança. Elas têm direito à proteção e convivência familiar. Em casos onde há violação desse direito, o ECA prevê a possibilidade de **reintegração familiar** ou, quando necessário, a **colocação em família substituta** (adoção, por exemplo).



PROIBIÇÃO DE TRATAMENTO DESUMANO OU VEXATÓRIO (ART. 18 DO ECA) 🚫

O Art. 18 do ECA é uma das proteções mais importantes! Ele proíbe **qualquer tipo de tratamento desumano, cruel ou degradante**. Ou seja, é **proibido** qualquer tipo de **violência física ou emocional** contra crianças e adolescentes. Isso inclui:



HUMILHAÇÕES OU ABUSOS PSICOLÓGICOS.



CASTIGOS FÍSICOS



QUALQUER FORMA DE VIOLÊNCIA QUE AMEAÇE A DIGNIDADE DA CRIANÇA

Esse direito garante que todas as crianças e adolescentes tenham uma infância segura e livre de abusos. 🚫

DICA

CRIMINALÍSTICA

CLASSIFICAÇÃO DOS LOCAIS DE CRIME: QUANTO À PRESERVAÇÃO



O QUE PRECISAMOS SABER?

A classificação quanto à preservação **avalia o estado de conservação dos vestígios após a ocorrência do crime**. A correta identificação dessa condição é essencial para garantir a validade da perícia e a credibilidade da prova técnica.



LOCAL IDÔNEO

O local idôneo, também chamado de **preservado**, é a **cena do crime que se mantém intacta desde o momento da ocorrência até a chegada dos peritos**. Graças ao isolamento adequado, os vestígios permanecem inalterados, **garantindo a autenticidade das provas e evitando contaminações** causadas por curiosos ou intervenções indevidas.

LOCAL INIDÔNEO

O local inidôneo, ou **contaminado**, é aquele em que os **vestígios foram alterados, removidos ou inseridos indevidamente**, comprometendo a veracidade da cena. Essa contaminação pode resultar da presença de curiosos, manipulação sem técnica, socorro inadequado ou ação de fatores ambientais, **prejudicando a qualidade da prova pericial**.



CONSEQUÊNCIAS DA CONTAMINAÇÃO

Um **local inidôneo** pode **inviabilizar o exame pericial**, gerar dúvida quanto à **origem dos vestígios** e até **invalidar provas em juízo**, pois **rompe a cadeia de custódia e fere o princípio da autenticidade da evidência**.



PROCEDIMENTOS PARA PRESERVAÇÃO

- Isolar e sinalizar a área logo após o fato.
 - Controlar rigorosamente o acesso.
 - Registrar todas as entradas e saídas.
 - Comunicar imediatamente o perito criminal.
- Essas medidas garantem a integridade probatória.

EXEMPLO PRÁTICO:

Em um homicídio em residência, o local foi mantido isolado até a chegada dos peritos – local idôneo. Já em um roubo com movimentação de móveis e retirada de objetos antes da perícia – local inidôneo

DICA
ILICITUDE II

ESTADO DE NECESSIDADE



ENTENDENDO A EXCLUDENTE DE ILICITUDE PELO ESTADO DE NECESSIDADE

De acordo com o Artigo 23, Inciso I do Código Penal, a excludente de ilicitude pelo Estado de Necessidade é justificada quando uma pessoa, **em situação de perigo**, atinge um bem jurídico para salvar o seu próprio ou de terceiros.

REQUISITOS PARA ENQUADRAR ESTA EXCEÇÃO DE ILICITUDE:



- **Perigo atual e inevitável** – o perigo presente é aquele que está **acontecendo no momento**;
- **Ameaça ao direito próprio ou de terceiros** – o agente pode agir para **impedir danos a um bem jurídico seu ou de terceiros**;

- **Inexigibilidade do sacrifício do bem ameaçado** – é **necessário haver proporção** entre o bem jurídico do agente e a ameaça sofrida;
- **Situação não provocada voluntariamente pelo agente** – o agente **não pode ter provocado voluntariamente a situação** de perigo;
- **Conhecimento da situação de fato justificante** – o agente deve estar **ciente de que está em uma situação de perigo** com a finalidade de proteger seu próprio interesse ou de terceiros.



○ **ESTADO DE NECESSIDADE PUTATIVO É QUANDO A SITUAÇÃO DE PERIGO É IMAGINÁRIA E NÃO REAL.** O ARTIGO 20, §1º DO CÓDIGO PENAL PREVÊ QUE, NESTAS CIRCUNSTÂNCIAS, O AGENTE SERÁ ISENTO DE PENA EM CONDUTAS DOLOSAS E RESPONDERÁ PELO CRIME NA MODALIDADE CULPOSA, CASO SEJA PREVISTO LEGALMENTE.

DICA

CULPABILIDADE I

EXCLUDENTE DE CULPABILIDADE



O PAPEL DA CULPABILIDADE NA TEORIA FINALISTA TRIPARTIDA DO CRIME

De acordo com a Teoria Finalista Tripartida, a **culpabilidade** é o último elemento do crime. Ela se refere ao **juízo moral da ação e intenção do indivíduo responsável por um ato ilícito e típico**. O objetivo é avaliar se a punição é necessária. Portanto, a culpabilidade está diretamente associada à aplicação da pena.

EXCLUDENTE DE CULPABILIDADE

UMA ANÁLISE DAS TRÊS CAUSAS PRINCIPAIS

- A exclusão de culpabilidade é uma **causa que impede a responsabilização penal do agente**, apesar da sua conduta ser tipificada e antijurídica.
- Há três causas principais dessa exclusão, a saber: **imputabilidade**, **potencial consciência da ilicitude** e, **exigibilidade de conduta adversa**.

INIMPUTABILIDADE PENAL

A imputabilidade pode ser excluída por causas denominadas **inimputabilidade**, como nos casos de **doença mental**, **desenvolvimento mental incompleto** ou **retardado** e **embriaguez completa** decorrente de **caso fortuito** ou **força maior**.



- Quando a **imputabilidade** – um dos principais elementos da culpabilidade – está **ausente**, **não há culpabilidade** e, conseqüentemente, **não pode haver pena**. Nesses casos, o agente que praticou o fato **típico** e **antijurídico** deve ser **absolvido**, sendo-lhe aplicada uma **medida de segurança**, conforme previsto no ordenamento jurídico.
- Para que alguém seja considerado imputável, é necessário que apresente **integridade biopsíquica** e **domínio da vontade** e **compreensão do caráter ilegal do ato**.



DICA

INQUÉRITO POLICIAL V

PRAZOS PARA CONCLUSÃO DO INQUÉRITO POLICIAL

ENTENDENDO O PRAZO DO INQUÉRITO POLICIAL NO BRASIL

Os prazos estipulados na lei para conclusão do inquérito policial variam dependendo de diferentes fatores, como se o indiciado está solto ou preso, e a esfera ou o delito cometido. No entanto, é importante ressaltar que, a partir do momento em que o inquérito policial é iniciado, a autoridade responsável tem a obrigação de finalizá-lo em conformidade com as leis que regem o procedimento.

REGRA GERAL (PREVISTA NO CPP)

Originalmente, o prazo do IP, com investigado preso, é 10 dias (art. 10, caput, do CPP). Com o juiz das garantias (art. 3-B, §2º, CPP):

- Pode prorrogar por 15 dias, uma única vez, mediante representação da autoridade policial e ouvido o MP.

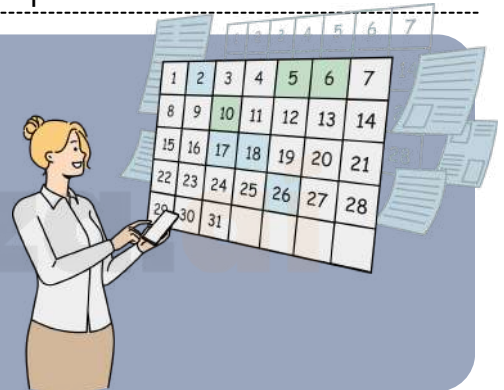

Mas o STF por meio da (ADI 6.581) declarou inconstitucional essa limitação de apenas uma prorrogação, ou seja, o prazo pode ser prorrogado sucessivamente, desde que haja motivação e controle judicial.

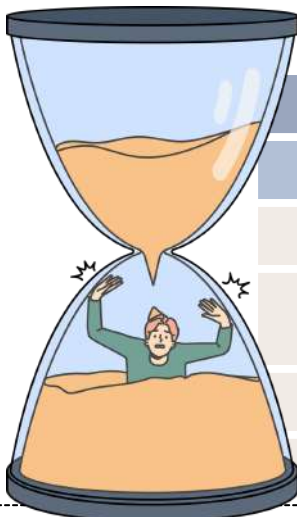

LEGISLAÇÃO EXTRAVAGANTE

Hipóteses	Preso	Solto
Regra Geral - CPP	10 dias	30 dias
Justiça federal	15 + 15 dias	30 dias
Crimes contra a economia popular	10 dias	10 dias
Lei de drogas	30 + 30 dias	90 + 90 dias
Inquérito militar	20 dias	40 + 20 dias

DICA

DECLARAÇÃO UNIVERSAL DOS DIREITOS HUMANOS

INSTITUCIONALIZAÇÃO DOS DIREITOS E GARANTIAS FUNDAMENTAIS



A institucionalização dos direitos e garantias fundamentais é o processo que transforma princípios essenciais, como a **dignidade humana**, em **normas protegidas** e aplicadas no sistema jurídico de um país. Isso garante que esses **direitos** sejam **reconhecidos**, **respeitados** e **aplicados** de forma eficaz.

Como Funciona a Institucionalização?

- 📖 **CONSTITUIÇÃO E DOCUMENTOS FUNDAMENTAIS:** A BASE DE TUDO! NO BRASIL, A CONSTITUIÇÃO FEDERAL DE 1988, CHAMADA DE "CONSTITUIÇÃO CIDADÃ", GARANTE DIREITOS FUNDAMENTAIS.
- ⚖️ **LEGISLAÇÃO ESPECÍFICA:** LEIS COMPLEMENTARES DETALHAM OS DIREITOS PREVISTOS, COMO OS CÓDIGOS CIVIL, PENAL E TRABALHISTA.
- 🏛️ **ÓRGÃOS DE PROTEÇÃO:** INSTITUIÇÕES COMO:
 - PODER JUDICIÁRIO** ⚖️: JULGA E ASSEGURA OS DIREITOS.
 - MINISTÉRIO PÚBLICO** 👮: FISCALIZA E PROTEGE OS INTERESSES DA SOCIEDADE.
 - DEFENSORIA PÚBLICA** 🗣️: AJUDA QUEM NÃO PODE PAGAR POR ADVOGADOS.
- 🛠️ **MECANISMOS DE APLICAÇÃO:** FERRAMENTAS COMO POLÍTICAS PÚBLICAS, ACESSO À JUSTIÇA E AÇÕES JUDICIAIS GARANTEM QUE ESSES DIREITOS SAIAM DO PAPEL.
- 📚 **EDUCAÇÃO E CONSCIENTIZAÇÃO:** ENSINAR A POPULAÇÃO SOBRE SEUS DIREITOS É ESSENCIAL PARA FORTALECÊ-LOS.
- 🌐 **MONITORAMENTO INTERNACIONAL:** ORGANISMOS COMO A ONU E A OEA ACOMPANHAM E FISCALIZAM O CUMPRIMENTO DOS TRATADOS INTERNACIONAIS.

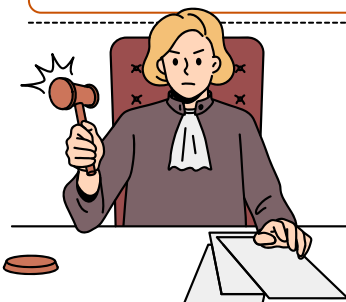

A Constituição de 1988 foi um marco! Além disso, **tratados internacionais de direitos humanos** têm:

- **Status Supralegal** (acima das leis comuns, mas **abaixo da Constituição**).
- **Status Constitucional** (quando **aprovados com quórum qualificado**, como uma emenda constitucional).

O **Supremo Tribunal Federal (STF)** define que **tratados de direitos humanos**, mesmo **supralegais**, respeitam a soberania da Constituição Federal 📖, que é a norma máxima no Brasil.

DICA

DECLARAÇÃO UNIVERSAL DOS DIREITOS HUMANOS

INCORPORAÇÃO DOS TRATADOS INTERNACIONAIS DE DIREITOS HUMANOS NO BRASIL

O que a banca costuma cobrar
A banca costuma cobrar o **status normativo dos tratados de Direitos Humanos.**



No Brasil, os tratados internacionais de Direitos Humanos podem ter **dois níveis hierárquicos**:



01

STATUS CONSTITUCIONAL → QUANDO **APROVADOS PELO CONGRESSO NACIONAL EM DOIS TURNOS, POR TRÊS QUINTOS DOS VOTOS** (ART. 5º, § 3º, CF)

STATUS SUPRALEGAL → QUANDO APROVADOS PELO **RITO ORDINÁRIO**

02

03

EM AMBOS OS CASOS, SITUAM-SE **ACIMA DAS LEIS ORDINÁRIAS.**

Nem todo tratado de Direitos Humanos é constitucional.

MARCA MENTAL

RITO QUALIFICADO = NÍVEL CONSTITUCIONAL

DICA

DECLARAÇÃO UNIVERSAL DOS DIREITOS HUMANOS

DIREITOS ECONÔMICOS, SOCIAIS E CULTURAIS NA DUDH

🏠 O QUE SÃO DIREITOS ECONÔMICOS, SOCIAIS E CULTURAIS (DESC)?

São direitos que exigem atuação positiva do Estado, por meio de políticas públicas, para garantir condições dignas de vida.

👛 DIREITOS ECONÔMICOS

Incluem:

- ✓ Direito ao trabalho
- ✓ Livre escolha do emprego
- ✓ Condições justas e favoráveis de trabalho
- ✓ Proteção contra o desemprego
- ✓ Remuneração justa e satisfatória



⚠️ A BANCA COSTUMA COBRAR A IDEIA DE DIGNIDADE NO TRABALHO.

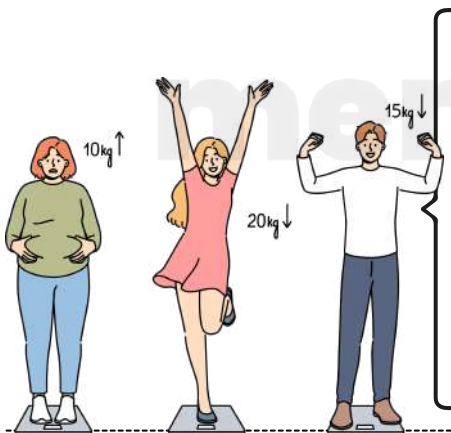

🏠 Direitos sociais

Incluem:

- ✓ Direito à seguridade social
- ✓ Direito à educação
- ✓ Direito a um padrão de vida adequado
- ✓ Direito à saúde e bem-estar

⚠️ ATENÇÃO: EDUCAÇÃO É DIREITO SOCIAL E CULTURAL AO MESMO TEMPO.

🎭 DIREITOS CULTURAIS

Incluem:

- ✓ Direito de participar da vida cultural
- ✓ Direito de fruir das artes
- ✓ Proteção aos interesses morais e materiais do autor



EFETIVAÇÃO PROGRESSIVA (PONTO-CHAVE DE PROVA)

⚠️ Diferentemente dos **direitos civis e políticos**:

- ✓ Os **DESC** não são de **implementação imediata plena**
- ✓ Sua realização depende das **condições econômicas do Estado**

PEGADINHA CLÁSSICA: DIZER QUE SÃO **IMEDIATAMENTE EXIGÍVEIS** EM SUA TOTALIDADE ❌

DICA

MEDIDAS CAUTELARES DIVERSAS V

EXCEÇÕES DO ARBITRAMENTO DA FIANÇA

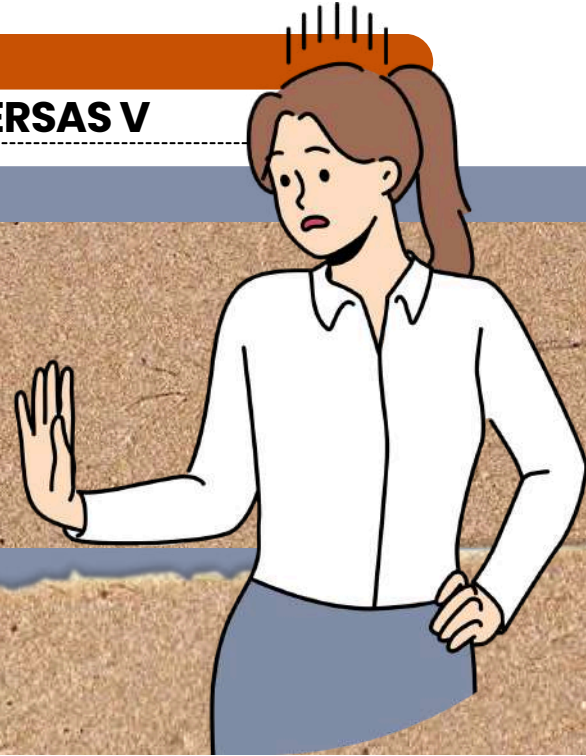

VEDAÇÕES LEGAIS PARA CONCESSÃO DE FIANÇA EM CASOS ESPECÍFICOS



Existem circunstâncias em que o magistrado não poderá conceder fiança aos agentes que cometeram certos delitos.



Apesar de esses crimes serem infiançáveis, a Corte entende que o relaxamento da prisão pode ser concedido em casos de excesso de prazo, como estabelecido na Súmula 697 do STF.



Além das vedações legais, o juiz não poderá conceder a fiança em situações específicas, conforme o artigo 324 do CPP.



DICA

CONCEITO DE CRIMES CIBERNÉTICOS: PRÓPRIOS X IMPRÓPRIOS

CRIMES CIBERNÉTICOS: PRÓPRIOS X IMPRÓPRIOS

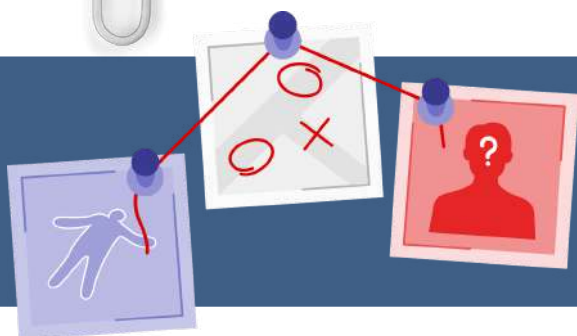

O QUE PRECISAMOS SABER?

Crimes cibernéticos são infrações praticadas com uso de computadores, redes e dispositivos conectados. A banca costuma cobrar a distinção entre crimes cibernéticos próprios e impróprios, além de exemplos típicos para classificação rápida.

CONCEITO CENTRAL

CRIMES CIBERNÉTICOS PRÓPRIOS

São delitos que só existem graças ao ambiente digital.

Características:

- O computador ou sistema é o alvo direto.
- O crime depende exclusivamente de ambiente digital.
- Envolve violação, ataque, manipulação ou derrubada de sistemas.

Exemplos mais cobrados:

- Invasão de dispositivo informático (Lei 12.737/2012)
- Ransomware
- Botnets (máquinas zumbis)
- Ataques DDoS
- Malware: vírus, trojans, keyloggers
- Alteração ou destruição de dados

♦ **Regra de prova:** se o sistema é o bem jurídico protegido → crime próprio.

CRIMES CIBERNÉTICOS IMPRÓPRIOS

São crimes tradicionais, mas praticados usando a internet.

Características:

- O crime existe fora do mundo digital.
- O computador não é atacado — é apenas instrumento.
- O núcleo do crime continua igual ao tipo penal original.

Exemplos mais cobrados:

- Estelionato digital (art. 171, §2º-A)
- Phishing e engenharia social
- Crimes contra a honra online (injúria, calúnia, difamação)
- Pornografia infantil (ECA)
- Ameaças e perseguições via redes sociais
- Fraudes bancárias e golpes por aplicativos

♦ **Regra de prova:** se o crime já existia antes da internet → impróprio.

DICA

FRAUDES ELETRÔNICAS: PHISHING, SPOOFING E ENGENHARIA SOCIAL

FRAUDES ELETRÔNICAS: O QUE PRECISO SABER?



CONCEITO

Fraudes eletrônicas são **crimes cibernéticos impróprios**, pois usam a internet apenas como meio para *enganar a vítima*. Elas envolvem técnicas de manipulação — como mensagens falsas, links maliciosos e comunicações enganosas — que **induzem a pessoa ao erro** para que forneça informações sensíveis, realize pagamentos ou permita acessos indevidos.

CARACTERÍSTICAS DAS FRAUDES ELETRÔNICAS

→ A VÍTIMA PARTICIPA DO ATO

A fraude depende de a própria vítima clicar, informar dados ou autorizar algo.

→ NÃO HÁ ATAQUE AO SISTEMA

O computador não é o alvo — é apenas instrumento.

→ O NÚCLEO É O ENGANO

A ação criminosa ocorre por meio de manipulação, falsa identidade ou comunicação fraudulenta.

→ RELAÇÃO COM ESTELIONATO DIGITAL (ART. 171, §2º-A)

A maioria dessas práticas se enquadra como estelionato cometido pela internet.

→ PHISHING

Estratégia que usa **mensagens falsas, links maliciosos ou páginas clonadas** para capturar dados da vítima, como E-mails falsos de bancos, SMS/WhatsApp com links de "atualização cadastral" e até sites falsos de login (Instagram, Facebook, Nubank, Caixa etc.).

→ SPOOFING

Técnica em que o criminoso **forja identidade digital para aparentar ser alguém confiável**, como E-mail spoofing (endereço de remetente falsificado), Caller ID spoofing (telefone que aparece como "oficial"), URL spoofing (endereço quase igual ao verdadeiro).

→ ENGENHARIA SOCIAL

Manipulação psicológica utilizada para explorar confiança, medo ou urgência, como o golpe do "suporte técnico", falso funcionário de banco pedindo token, mensagens de "urgência" para confirmar senha e fraudes por WhatsApp pedindo dinheiro.

O QUE A BANCA COBRA?



→ Diferenciar phishing x spoofing x engenharia social

(questões adoram misturar os conceitos para confundir).

→ Fraude eletrônica = crime cibernético impróprio

Porque já existia antes da internet.

→ Elemento central: induzir a vítima ao erro

Não há violação de sistema, mas sim manipulação.

→ Casos práticos

Golpes de WhatsApp, boletos falsos, páginas clonadas, links maliciosos, golpes bancários.



→ clique aqui para conhecer o material completo



TÉCNICO LEGISLATIVO (ÁREA ADMINISTRATIVA)

memoriza.ai

DOS DIREITOS E DEVERES INDIVIDUAIS E COLETIVOS

Os direitos individuais e coletivos são direitos fundamentais relacionados ao direito à vida e à liberdade, tanto de indivíduos quanto de grupos organizados ou formados a partir de características específicas, garantindo, assim, os seguintes requisitos fundamentais:



DIREITO À SEGURANÇA

É de responsabilidade do Estado assegurar a segurança dos cidadãos, punindo aqueles que não cumprem as leis e normas estabelecidas, além de assegurar-lhes a defesa em caso de violação de normas da Constituição.



DIREITO À LIBERDADE

O indivíduo não pode ser privado de sua liberdade, a menos que viole a lei. Esse direito também inclui o direito de ir e vir, a liberdade de expressão e pensamento, a liberdade religiosa, filosófica e política.



DIREITO À VIDA

Todos têm direito à vida e à existência, podendo viver dignamente, preservando a integridade física e moral.



DIREITO À PROPRIEDADE

Este é um dos direitos mais importantes por assegurar que todos tenham a oportunidade de morar e sobreviver dignamente.



DIREITO À IGUALDADE

Todos são iguais perante a lei, independentemente de gênero, raça, sexualidade, etnia e crenças.

O Direito nem sempre pode ser aplicado de forma simples. O mesmo ocorre em relação aos direitos e garantias fundamentais. Em muitos casos, é possível **haver um conflito entre os direitos fundamentais** de cada uma das partes, sendo reconhecido como **colisão de direitos fundamentais**, nos casos em que mais de um direito fundamental é discutido.

Ao considerar que certos direitos poderão ser reduzidos, será possível recorrer à ponderação de direitos e da adequação em cada caso específico.

DICA

DIFERENÇAS ENTRE DIREITOS E GARANTIAS FUNDAMENTAIS

Conforme mencionado anteriormente, os direitos e garantias fundamentais devidamente regulamentados asseguram a dignidade da pessoa humana.

Sua principal diferença está na área protetiva. Enquanto as **garantias fundamentais** se referem a questões mais restritas, **os direitos fundamentais** integram todo o sistema constitucional, sendo válidos tanto no âmbito nacional quanto em escala internacional. Vamos juntos aprender a diferenciar um conceito do outro?

DICA

GRATUIDADE E ASSISTÊNCIA JUDICIÁRIA

LXXIV - o Estado prestará assistência jurídica integral e gratuita aos que comprovarem insuficiência de recursos;

LXXVI - são gratuitos para os reconhecidamente pobres, na forma da lei: a) o registro civil de nascimento; b) a certidão de óbito;

O inciso LXXIV do artigo 5º da Constituição Federal, estabelece que mesmo para aqueles que não possuam os recursos financeiros para custear os serviços advocatícios, o **direito ao acesso à justiça é assegurado**. Assim sendo, é responsabilidade do Estado suportar os gastos indispensáveis para garantir que esse direito não seja violado.

Já o inciso LXXVI trata da **isenção de custos** para os registros públicos de nascimento e óbito, garantindo que aqueles que **são reconhecidos como economicamente carentes** não precisarão efetuar pagamento pela emissão das certidões de nascimento e óbito.

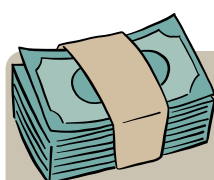

mnemônico

DOR CHHA

DIREITO DE PETIÇÃO;
OBTENÇÃO DE CERTIDÕES;
REGISTRO CIVIL DE NASCIMENTO;
CERTIDÃO DE ÓBITO;
HABEAS CORPUS;
HABEAS DATA;
AÇÃO POPULAR;



GRATUIDADE



Lembre-se!



Observe que a gratuidade estipulada no inciso, se aplica **exclusivamente** ao registro de nascimento e à certidão de óbito.



É crucial evitar a armadilha de estender esse direito à certidão de casamento, por exemplo. Lembre-se que os procedimentos essenciais para o pleno exercício da cidadania também são isentos de taxas, conforme regulamentado pela legislação.

DICA

DIREITOS TRABALHISTAS AOS EMPREGADOS DOMÉSTICOS I

Você sabe quais são esses direitos?

Os empregados domésticos possuem uma série de direitos previstos na Lei Complementar nº 150/2015, na Consolidação das Leis do Trabalho (CLT), e na Convenção nº 189 da Organização Internacional do Trabalho (OIT).



Entre esses **direitos**, destacam-se:

- **Registro do contrato de trabalho:** Deve ser feito desde o primeiro dia da prestação de serviços.
- **Salário:** Não pode ser inferior ao mínimo nacional.
- **Jornada de trabalho:** Limitada a 44 horas semanais.
- **Descanso semanal remunerado:** Garantido.
- **13º salário:** Direito assegurado.
- **Vale-transporte:** Devido pelo empregador.

Direitos Adicionais

- **Férias remuneradas:** Com acréscimo de 1/3 do salário normal após um ano de trabalho.
- **Depósito mensal do FGTS:** O empregador deve realizar.
- **Indenização compensatória:** Devida em casos de demissão sem justa causa.
- **Aviso prévio:** Obrigatório nas demissões sem justa causa.
- **Estabilidade para gestantes:** Desde a confirmação da gravidez até 5 meses após o parto.

Para ser considerado um **empregado doméstico**, é necessário cumprir **três características**:

- ✓ Relação de **subordinação**;
- ✓ Serviço desempenhado em **ambiente doméstico**;
- ✓ Trabalho realizado por **mais de 2 dias por semana**.

ALÉM DISSO, A LEGISLAÇÃO BRASILEIRA **PROÍBE A CONTRATAÇÃO DE MENORES DE 18 ANOS PARA ESSA FUNÇÃO.**



DICA

DA NACIONALIDADE
PARTE V

PERDA DE NACIONALIDADE

Art. 12. (...) §4º - § 4º - Será declarada a perda da nacionalidade do brasileiro que:

I - tiver cancelada sua naturalização, por sentença judicial, em virtude de fraude relacionada ao processo de naturalização ou de atentado contra a ordem constitucional e o Estado Democrático; (Redação dada pela Emenda Constitucional nº 131, de 2023)

II - fizer pedido expresso de perda da nacionalidade brasileira perante autoridade brasileira competente, ressalvadas situações que acarretem apatridia. (Redação dada pela Emenda Constitucional nº 131, de 2023)

Situações nas quais a perda da nacionalidade se configura:



CANCELAMENTO DE NATURALIZAÇÃO

Em relação ao cancelamento da naturalização por decisão judicial devido a atividades prejudiciais ao interesse nacional, a EC 131 alterou a condição para permitir **somente em casos de fraude no processo de naturalização** ou de **atentado à ordem constitucional e ao Estado Democrático de Direito**.



AQUISIÇÃO DE OUTRA NACIONALIDADE

Com a EC 131, a possibilidade de perder a nacionalidade brasileira ao adquirir nacionalidade estrangeira foi **eliminada**, passando a depender de **solicitação do cidadão** perante a **autoridade brasileira** competente, concedida apenas se não resultar em **apatridia**.

ALÉM DISSO, A NOVA EMENDA **GARANTE AO BRASILEIRO NATO** A POSSIBILIDADE DE **READQUIRIR A NACIONALIDADE ORIGINAL**, CONFORME PREVISTO EM LEGISLAÇÃO ESPECÍFICA.

LEMBRE-SE!

A nacionalidade brasileira não é perdida nas seguintes situações:



Imposição de naturalização por parte da norma estrangeira a um brasileiro residente em um país estrangeiro, como um requisito para permanecer no território ou para exercer direitos civis.



Reconhecimento de **nacionalidade original** pela legislação estrangeira.

DICA

DIREITOS POLÍTICOS - PARTE VII

CAPACIDADE ELEITORAL PASSIVA

A **capacidade eleitoral passiva** refere-se ao **direito de ser votado e ser elegível para cargos públicos**. Para que um indivíduo possa **adquirir a capacidade eleitoral passiva**, é **necessário que ele atenda aos requisitos estipulados pela Constituição** para a elegibilidade, além de **não se enquadrar em nenhuma das circunstâncias de inelegibilidade**, que são situações que impedem o exercício da capacidade eleitoral passiva.

Vamos ver quais são os requisitos de elegibilidade?

SÃO CONDIÇÕES DE ELEGIBILIDADE

Esses incisos costumam ser cobrados em sua literalidade. Memorize-o!

§ 3º - São condições de elegibilidade, na forma da lei:

- I - a nacionalidade brasileira;
- II - o pleno exercício dos direitos políticos;
- III - o alistamento eleitoral;
- IV - o domicílio eleitoral na circunscrição;
- V - a filiação partidária;
- VI - a idade mínima de:

35

TRINTA E CINCO ANOS

para Presidente e Vice-Presidente da República e Senador;

30

TRINTA ANOS

para Governador e Vice-Governador de Estado e do Distrito Federal;

21

VINTE E UM ANOS

Deputado Federal, Deputado Estadual ou Distrital, Prefeito, Vice Prefeito e juiz de paz;

18

DEZOITO ANOS

para Vereador.

Previsão constitucional: Art.14, §3º, CF.

LEMBRE-SE!



A elegibilidade **somente será possível pelo cumprimento cumulativo de todos os requisitos** acima relacionados.

DICA

COMPORTAMENTO, CLIMA E CULTURA ORGANIZACIONAL



GESTÃO DE CONFLITOS



Conflitos são como aquele tempero picante que aparece nas organizações! Diferenças de **metas, prioridades** e até de **pontos de vista** podem criar o cenário perfeito para uma verdadeira batalha de ideias!

ORIGEM DOS CONFLITOS

- Muitos conflitos têm sua **origem em impasses**, nos quais as partes envolvidas possuem interesses opostos ou incompatíveis.
- A própria estrutura e dinâmica organizacional podem contribuir para a geração de conflitos, especialmente quando há ambiguidade de papéis, escassez de recursos, competição por promoções, etc.

O **gerenciamento eficaz de conflitos é crucial para o bom funcionamento de uma organização**. Pode envolver a identificação precoce de conflitos, a promoção de comunicação aberta e estratégias de resolução adequadas.

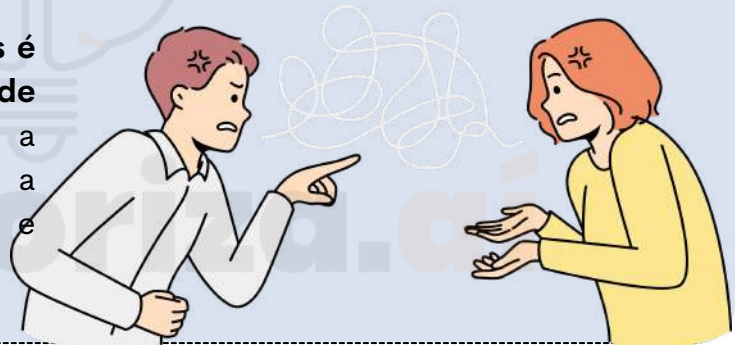

TIPOLOGIA DE CONFLITOS:

- **Interorganizacionais:** Conflitos que ocorrem entre organizações.
- **Intergrupais:** Conflitos entre diferentes grupos dentro da mesma organização.
- **Intragrupais:** Conflitos que ocorrem dentro de um grupo específico.
- **Interpessoais:** Conflitos entre indivíduos.
- **Intrapessoais:** Conflitos que ocorrem dentro de uma única pessoa.



DICA

GESTÃO DE PROCESSOS E PROJETOS

BALANCED SCORECARD (BSC)

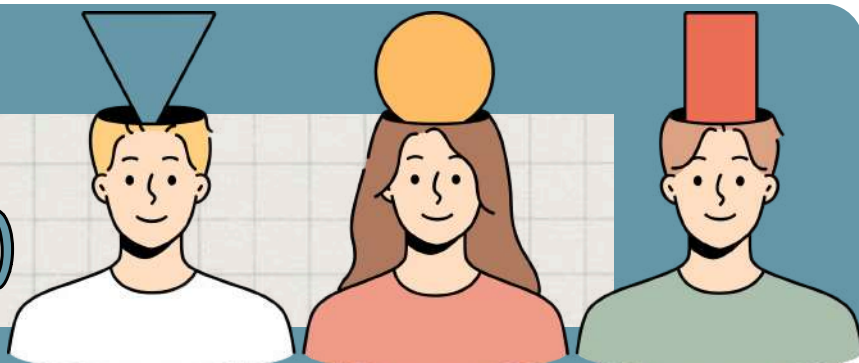

O Balanced Scorecard é uma metodologia desenvolvida por Robert Kaplan e David Norton na década de 1990. As perspectivas clássicas do BSC podem ser adaptadas a **qualquer organização**, inclusive **organizações públicas**.

COMO ELE FUNCIONA?

Ele é uma ferramenta abrangente que visa traduzir a **estratégia organizacional** em indicadores de **desempenho tangíveis e mensuráveis**, alinhando os objetivos estratégicos com as ações operacionais.



- O BSC substitui os **sistemas de medição de desempenho tradicionais**, que se concentram apenas em **aspectos financeiros**.
- Além disso, visa implementar e acompanhar a **estratégia organizacional**, estabelecendo indicadores de metas e objetivos.
- O BSC ajuda os gestores a **visualizar e monitorar o progresso** em todas as perspectivas, permitindo uma análise abrangente do desempenho organizacional e embasando decisões estratégicas com dados sólidos.

DICA

ACESSO À INFORMAÇÃO. LEI Nº 12.527/2011 IV

LEI Nº 12.527/2011 IV



A legislação permite que certas informações sejam designadas como **confidenciais**, seguindo critérios estabelecidos nas leis vigentes.

Dados confidenciais são aqueles que, se divulgados, poderiam **prejudicar a segurança nacional**, a **defesa**, ou as **relações exteriores do país**, entre outros aspectos.

A legislação contempla **três níveis de confidencialidade** para informações governamentais: **ultrassecreto, secreto, reservado**.

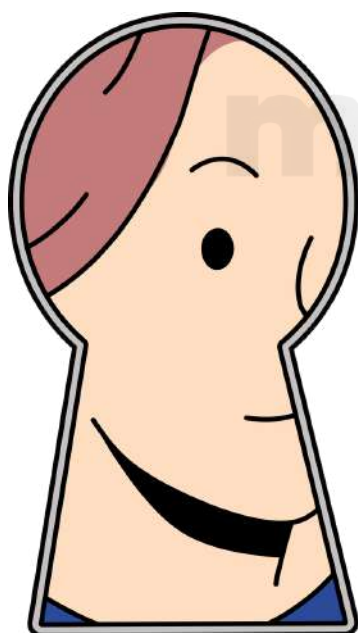

ULTRASSECRETO:

Informações cuja divulgação pode causar danos graves à segurança do Estado ou às relações exteriores. O **prazo máximo de confidencialidade é de 25 anos**, podendo ser prorrogado.

SECRETO:

Informações cuja divulgação pode prejudicar a segurança do Estado ou interesses nacionais. O **prazo máximo de confidencialidade é de 15 anos**.

RESERVADO:

Informações cuja divulgação pode afetar a administração pública ou interesses públicos. O **prazo máximo de confidencialidade é de 5 anos**.

- Além das **informações pessoais**, que por natureza devem ser **protegidas**, como os dados pessoais dos cidadãos, a legislação estabelece normas específicas para o **tratamento e acesso** a essas informações, garantindo a privacidade e proteção dos dados pessoais.
- Adicionalmente, a lei reconhece que certas informações podem ser sujeitas a **sigilo** por **órgãos ou entidades que ainda não estabeleceram uma classificação específica**. Nesses casos, é necessário **justificar** a necessidade do sigilo e definir um **prazo para a divulgação**.

DICA

ACCOUNTABILITY

ACCOUNTABILITY

A "accountability" refere-se à capacidade de transparência e prestação de contas. Na gestão pública, é uma ferramenta essencial para manter os ideais democráticos de um país. Ela permite o controle tanto dos processos quanto dos resultados a serem alcançados.

Para entender melhor, a "accountability" pode ser analisada em três dimensões:

INFORMAÇÃO
(TRANSPARÊNCIA)

Obrigaç o dos administradores de prestar contas de sua atuaç o aos administrados.



JUSTIFICAÇÃO
(RESPONSIVIDADE)

Responder pedidos de informa es, com responsabiliza o pelos pr prios atos.

PUNIÇÃO
(SANÇÃO E COERÇÃO)

Capacidade de exig ncia de aplica o de sanç es e incentivos.



TIPOS DE ACCOUNTABILITY

Existem tr s tipos de accountability que ajudam a manter o governo respons vel:

- **Vertical:** que ocorre entre cidad es e governos atrav s de elei es e vota o;
- **Horizontal:** que ocorre entre os poderes do Estado ou  rg os atrav s de mecanismos de freios e contrapesos;
- **Societal:** que envolve a sociedade controlando e fiscalizando o Estado atrav s de associa es de cidad es, movimentos sociais, Conselhos Tem ticos Institucionalizados e a m dia.



DICA





IMPROBIDADE ADMINISTRATIVA II

SANÇÕES



As sanções constitucionalmente previstas para casos de improbidade administrativa estão dispostas no artigo 37, parágrafo 4º, da Constituição Federal do Brasil.

Essas sanções incluem:

-  **Perda da função pública:** O agente público condenado por improbidade administrativa **pode ser afastado do cargo, emprego ou função pública que esteja exercendo, além de ficar proibido de assumir cargos públicos** futuramente.
-  **Indisponibilidade dos bens:** A indisponibilidade dos bens significa que **os bens do agente podem ser bloqueados ou indisponibilizados, impedindo sua venda, transferência ou alienação** de forma a assegurar que, caso a condenação seja confirmada, os recursos estejam disponíveis para ressarcir o dano causado ao erário.
-  **Ressarcimento ao erário:** O agente público ou particular responsável pela improbidade administrativa **é obrigado a reparar integralmente o dano causado aos cofres públicos ou ao patrimônio do Estado.**
-  **Suspensão dos direitos políticos:** A suspensão dos direitos políticos **implica na privação temporária do direito de votar e ser votado em eleições.** O período de suspensão varia de acordo com a gravidade da conduta.

mnemônico

PIRS

Perda da função pública;
Indisponibilidade dos bens;
Ressarcimento ao erário;
Suspensão dos direitos políticos;

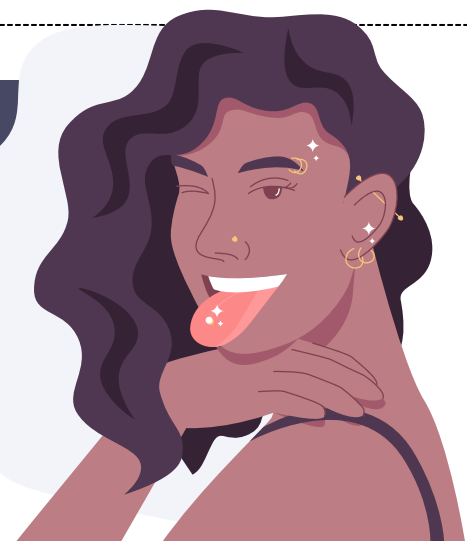

CHEGAMOS AO FIM



Parabéns, você acaba de conhecer a nossa amostra para o concurso da **ALEMS!**

Esperamos que esta breve demonstração tenha despertado seu interesse e mostrado como nosso material pode ajudá-lo a **conquistar sua** tão sonhada **aprovação.**

Se você deseja se **destacar** frente à concorrência, você precisa **estudar** com o **material do Memoriza.ai**

Agora é com você: **quer ser aprovado** e tomar **posse** no concurso ainda em 2026?

Então...

→ [clique aqui para conhecer o material completo](#)



Professor
Carlos Fagundes
Sócio Fundador do MA

Obstáculo é aquilo que você vê quando tira os olhos do seu **propósito.**

→ [Acesse nosso Instagram](#)