

# AMOSTRA

Polícia Científica (Instituto Geral de  
Perícias de Santa Catarina)

# REVISÃO DE VÉSPERA

Perito Oficial Criminal



memoriza.ai



# FALA, FUTURO APROVADO NO CONCURSO DA PCI SC!

*Seja muito bem - vindo!*

**VOCÊ ACABA DE BAIXAR A AMOSTRA DO MEMORIZA.AÍ PARA ESTE CONCURSO.**

O **Memoriza.aí** é um material que contém **dicas estratégicas** dos assuntos que certamente vão cair na sua prova!

Nossa equipe pedagógica realizou uma **análise** de **mais de 50000 questões** de **concursos anteriores** e identificou os **assuntos chave** que sempre se repetem nas últimas provas.

Por meio dessa **análise** das questões da **banca** e do **concurso** desenvolvemos um **material específico** com **dicas ilustradas** e **gatilhos emocionais** para melhorar sua memorização, de modo que você poderá focar exatamente nos assuntos que serão cobrados na sua prova.

Veja no gráfico abaixo uma breve demonstração dos **temas mais frequentes** das **provas** identificados pela nossa equipe pedagógica:

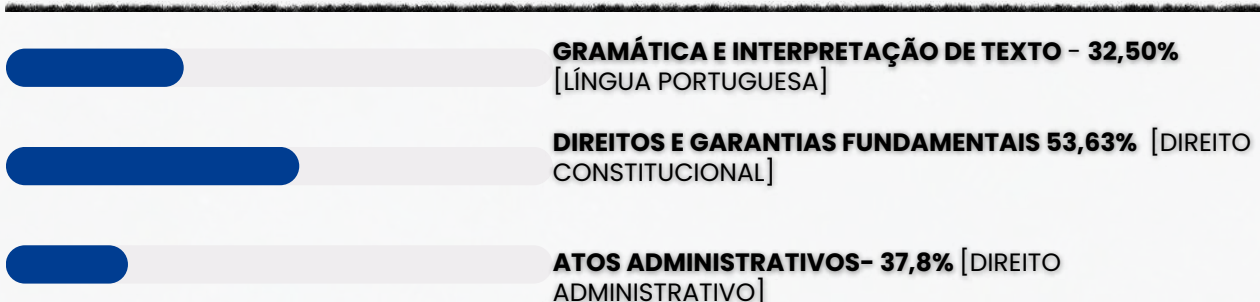

É como se a gente fizesse todo **trabalho duro** por você e te entregasse o que você precisa. Com isso, **você ganha muito tempo!**

Veja só o depoimento de um de nossos alunos que foi **APROVADO** recentemente no concurso:



Oiii! Boa tarde!

Ana Luiza



Pensei mto antes de vir aqui, mas sei que feedbacks são importantes, e eu não podia deixar de agradecer pelo material. Ano passado comprei o material da EBSE RH de vocês, e fui aprovada em segundo lugar, no HUNIFAP.

Foi o único material que estudei, e por ser de fácil linguagem e bem gráfico (eu sou muuuuito visual), deu mto bom pra mim!

Parabéns pelo trabalho!!



Caso tenha qualquer dúvida, você pode entrar em contato conosco enviando seus questionamentos para o suporte:



[contato@memorizaai.com.br](mailto:contato@memorizaai.com.br)

ou



[clique aqui](#) para acionar nosso time via **whatsapp**.









**QUER SER O PRÓXIMO APROVADO?**

[clique aqui e saiba como](#)

## CONTEÚDO PROGRAMÁTICO – Polícia Científica SC

Abordamos **todas as disciplinas exigidas** do edital

### NO MATERIAL COMPLETO VOCÊ TERÁ ACESSO AS DISCIPLINAS DE:

-  Língua Portuguesa
-  Língua Inglesa
-  Matemática e Raciocínio Lógico
-  Noções de Direito Penal e Processual Penal
-  Noções de Direito Constitucional e Administrativo
-  Noções de Criminalística
-  Noções de Medicina Legal
-  Conhecimentos Específicos da área (Para Medicina Legal)

**VEJA ABAIXO A AMOSTRA COM O FORMATO DO MATERIAL QUE VOCÊ PODE TER ACESSO PARA AUMENTAR SUA PONTUAÇÃO NESSA RETA FINAL!**

→ clique aqui para conhecer o material completo

# **PERITO OFICIAL CRIMINAL**

## **CONHECIMENTOS GERAIS** **(TODOS OS CARGOS)**

DICA

## ACENTUAÇÃO DE PALAVRAS OXÍTONAS

As palavras oxítonas são aquelas que têm a **última sílaba tônica**, isto é, é a sílaba mais forte da palavra. Essas palavras podem ou não ser acentuadas.

- Recebem o acento gráfico as palavras oxítonas que **terminam em: a/as, e/es, o/os e em/ens.**
- As palavras com terminação **r, l, z, x, i, u, im, um e om** são naturalmente palavras oxítonas, **não** sendo necessário o acento agudo.

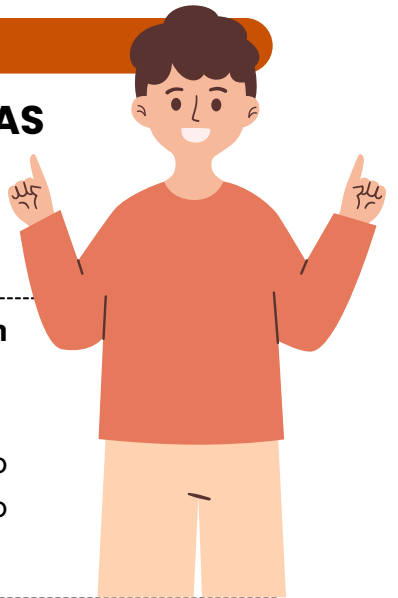

## ACENTUAÇÃO GRÁFICA

As palavras oxítonas **recebem a acentuação gráfica** quando **terminam em:**

- **Vogais tônicas - á, -ás, - é, -és, -ó, -ós:**  
ex. sofá; crachás; filé;
- **Ditongo nasal -ém ou -éns:**  
ex. ninguém; mantém; porém;
- **Ditongos abertos -ói, -éu, -éi:**  
ex. chapéu; papéis; heróis;

Acentuação de **formas verbais das oxítonas** com pronomes **enclíticos:**

**Terminadas em -a:**

- conservá-lo;
- prepará-lo;
- acariciá-lo.

**Terminadas em -e:**

- vendê-lo;
- dizê-lo;
- fazê-lo.

**Terminadas em -o:**

- pô-lo;
- repô-lo;
- dispô-lo.

Palavras **oxítonas terminadas em "i"** só têm o acento caso a vogal "i" faça parte de um **hiato**. Essa regra **não** é válida se o "i" estiver acompanhado de uma consoante na sílaba.

- **Formas verbais terminadas em i com hiato:** possuí-lo; substituí-lo; atraí-lo.
- **Formas verbais terminadas em i:** dividi-lo; garanti-lo; abri-lo.

## LEMBRE-SE!

As palavras oxítonas **são naturalmente acentuadas na última sílaba**, a menos que as regras de acentuação indiquem o contrário.



DICA

DICAS PARA ACERTAR A ACENTUAÇÃO

1 - COMPREENDA A FUNÇÃO DE CADA ACENTO

- agudo (´) — indica a tônica da sílaba com **som aberto**.

Exemplo: pé, forró;

- circunflexo (^) — indica a tônica da sílaba com **som fechado**.  
Exemplo: vovô, crochê. Também é usado para **indicar o plural** de alguns verbos na 3ª pessoa. Exemplo: (ele) tem, (eles) têm;

- grave (`) — no Português, é usado apenas para **indicar a crase**.  
Exemplo: ir à escola;

- til (~) — indica a **nasalização de uma vogal**, geralmente em ditongos nasais.

Exemplo: mãe, irmão, eleições.

2 -QUAIS SÃO AS DIFERENÇAS ENTRE ACENTUAÇÃO TÔNICA E ACENTUAÇÃO GRÁFICA?

**Acentuação tônica:** refere-se à **pronúncia da palavra**. A sílaba com **acento tônico** é aquela com **pronúncia mais forte e enfática**.

**Acentuação gráfica:** refere-se aos sinais de acentuação usados na **escrita** para **indicar o acento tônico**. Trata-se **especificamente** do **acento agudo** (para indicar ênfase com sons abertos) e do **acento circunflexo** (para indicar ênfase com sons fechados).

Observe as seguintes palavras e note a diferença entre elas:



s**ab**ia – viv**i**do – vit**i**ma

**sá**bia – **ví**vido – **vít**ima

Perceba que o **acento tônico** nas **palavras da primeira linha** recai sobre a **penúltima sílaba** e que **não há acento gráfico** nessas palavras. Já na **segunda linha**, o **acento tônico** recai sobre a **antepenúltima sílaba**, havendo **acento gráfico** nelas para **indicar essa sílaba tônica**.



## DICA

### CRASE II

#### ✓ CASOS DE USO FACULTATIVO:

A crase facultativa diz respeito aos casos em que o **uso do acento grave não é obrigatório**.

**Ou seja:** você pode usar **com** ou **sem** o **acento**, e as duas formas estarão corretas.

A seguir, veja os **4 principais casos** 📌

#### Antes de pronome possessivo + substantivo feminino

Quando o pronome possessivo antecede um substantivo feminino claro e identificável, a crase pode ser usada ou não.

✓ **Exemplos:** Dirigiu-se à minha casa. 🏠 | Dirigiu-se a minha casa. 🏠

#### Antes de nome próprio feminino

Os nomes próprios femininos também admitem a crase ou não.

✓ **Exemplos:** Os comentários eram feitos à Laura. 🗣️ | Os comentários eram feitos a Laura. 🗣️

#### Antes da palavra "casa" quando acompanhada de expressão qualificadora

A palavra **casa**, quando **usada sozinha** (no sentido de lar), **não leva crase**.

👉 **Exemplo:** Voltei a casa cedo.

Mas quando vem acompanhada de **algo que a qualifique** (ex.: "de meus pais"), a crase torna-se **facultativa**.

✓ **Exemplos:** Irei à casa de meus pais. 🏠 | Irei a casa de meus pais. 🏠

#### Depois da preposição "até"

O **"até"** já funciona como preposição.

👉 Por isso, **pode** ou **não haver fusão com o artigo definido feminino "a"**.

✓ **Exemplos:** Fomos até a Gávea. 🏞️ | Fomos até à Gávea. 🏞️

## USO OBRIGATÓRIO DA CRASE:

#### Diante de palavras femininas que não repelem artigo

Alguns substantivos aceitam o artigo "a" (ex.: Barra da Tijuca) e outros o repelem (ex.: Copacabana). ✓ **Exemplo:** Fui à Barra da Tijuca.

#### Diante de pronome possessivo com substantivo oculto

Quando o substantivo é ocultado para evitar repetição, a crase permanece. ✓ **Exemplo:** Foi àquela casa e não à sua (casa).

#### Diante de locuções adverbiais femininas no plural

Toda vez que houver uma expressão adverbial formada por substantivo feminino plural, usa-se crase. ✓ **Exemplos:** às vezes; às claras; às escondidas; às três da manhã; à tarde.

#### Diante da palavra terra (quando = planeta ou terra natal)

A palavra "terra" varia conforme o sentido. ✓ **Exemplo:** O astronauta voltou à Terra (planeta).

#### Em casos de elipse: à moda de / à maneira de

Usamos a crase em **expressões** como: Arroz à grega (= arroz à moda grega).

#### Diante de numeral indicando hora

Sempre que a **frase indicar horário, a crase é obrigatória**.

✓ **Exemplos:** Cheguei às 21 horas.

DICA

CONCORDÂNCIA VERBAL VIII

CONCORDÂNCIA COM NUMERAIS DETERMINADOS EM GERAL

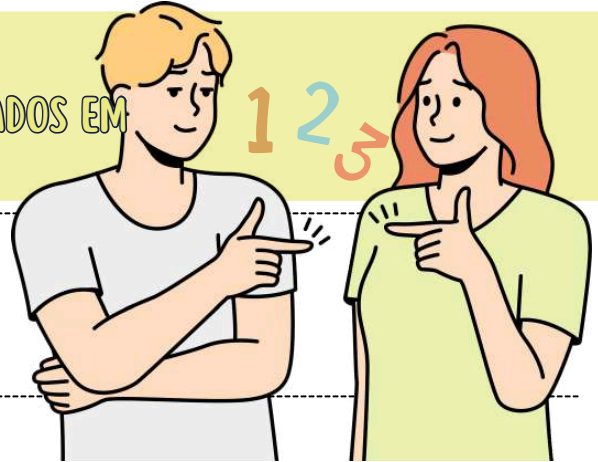

A regra geral é que o verbo concorde com o numeral e não com o substantivo ao qual ele se refere.

PORCENTAGEM

Quando se trata de porcentagens, o **verbo concorda com o numeral que indica a porcentagem.**

- Exemplo: 30% dos alunos estudaram para a prova.

Nesse caso, "30%" é um numeral determinado que indica a porcentagem, e o verbo "estudaram" concorda com o numeral "30%".

DECIMAIS

Com decimais, o **verbo também concorda com o numeral.**

- Exemplo: 1,5 litros de água foi derramado.

Aqui, "1,5" é um numeral decimal, e o verbo "foi" concorda com ele.

FRAÇÃO

Com frações, o **verbo concorda com o numeral.**

- Exemplo: 1/4 dos convidados chegou atrasado.

Novamente, o verbo "chegou" concorda com o numeral "1/4".



Aviso

Em casos envolvendo numerais determinados, como porcentagens, decimais e frações, o verbo concorda com o numeral em si e não com o substantivo que o segue. Essa é uma regra específica para esses tipos de numerais, e a concordância deve ser feita de acordo com o numeral presente na frase.

DICA 01

GRAMÁTICA I

SUBSTANTIVOS

Os substantivos são palavras que nomeiam:



PESSOAS;



LUGARES;



COISAS;



IDEIAS;

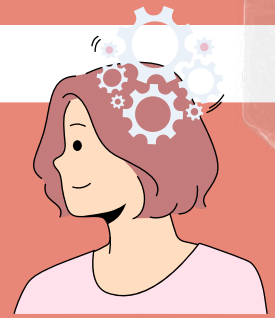

CONCEITOS.



Por ser a classe mais abrangente, não há um padrão muito específico para o enquadramento, entretanto, as terminações mais comuns dos substantivos são: - tion, -ment, -ty.



• ment → transforma verbo em substantivo (o resultado da ação).

Ex.: to achieve (realizar/conquistar) → achievement (realização, conquista).

➡ **Pense assim:** você faz a ação (achieve) e o que sobra é o resultado dela (achievement).



• tion → mostra o processo ou resultado de uma ação.

Ex.: to create (criar) → creation (criação).

➡ O verbo é a ação de criar, o substantivo é aquilo que foi criado ou o processo de criação.



• ty → criam substantivos abstratos a partir de adjetivos.

Ex.: active (ativo) → activity (atividade)

- TION

Information (informação)  
Celebration (celebração)  
Education (educação)  
Communication (comunicação)  
Examination (exame)

-MENT

Movement: (movimento)  
Payment: (pagamento)  
Replacement: (substituição)  
Statement: (declaração)  
Treatment: (tratamento)

-TY

Reality (realidade)  
Quality (qualidade)  
Quantity (quantidade)  
Responsibility (responsabilidade)  
Diversity (diversidade)



Observe que os sufixos "-tion" e "-ment" são derivados de verbos, enquanto o sufixo "-ty" é derivado de adjetivos.

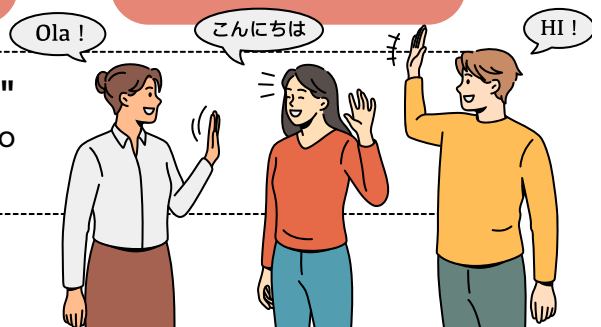

DICA  
GRAMÁTICA III

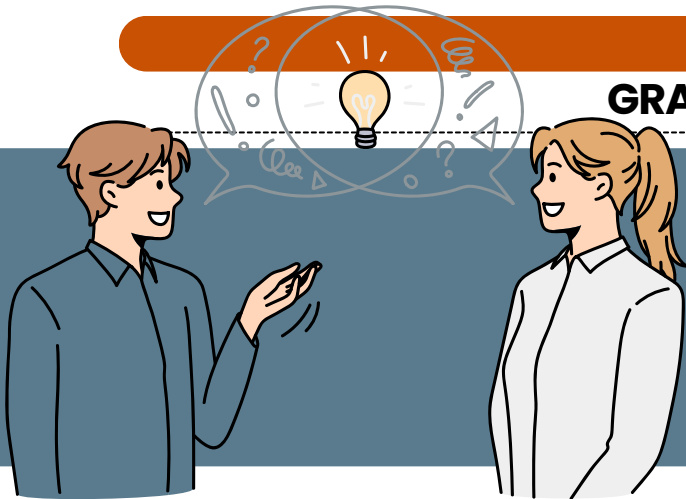

# PLURAIS IRREGULARES DOS SUBSTANTIVOS



Os plurais irregulares em inglês não seguem as regras padrão de adição de "s" ou "es".

Ao invés disso, eles têm formas específicas que precisam ser memorizadas.



Muitos plurais irregulares são bastante comuns. Exemplos incluem:



- Woman (mulher) - Women (mulheres)
- Child (criança) - Children (crianças)



- Foot (pé) - Feet (pés)



- Tooth (dente) - Teeth (dentes)



Fique atento aos plurais que não mudam, alguns substantivos são iguais no singular e no plural, por exemplo:



- "sheep" (ovelha)



- "deer" (veado)



Por fim, tome nota aos plurais que mudam a vogal interna. Alguns plurais irregulares mudam a vogal interna do singular para o plural, por exemplo:



- Man (homem) - Men (homens);

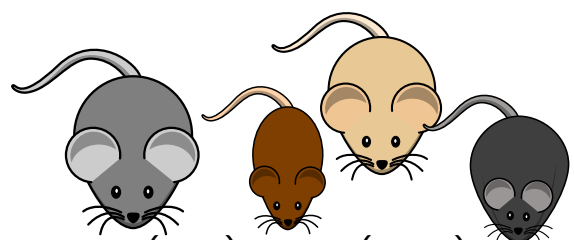

- Mouse (rato) - Mice (ratos).

**DICA**  
**GRAMÁTICA XIII**

**PREPOSIÇÕES**

As preposições em inglês (prepositions) são termos que funcionam como **conectivos nas orações**. Elas são muito importantes para **conectar as palavras de uma frase sejam substantivos ou pronomes, estabelecendo uma ligação entre elas**. Sendo assim, as preposições completam o sentido das frases.

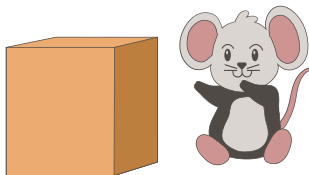

**NEAR** (Perto):

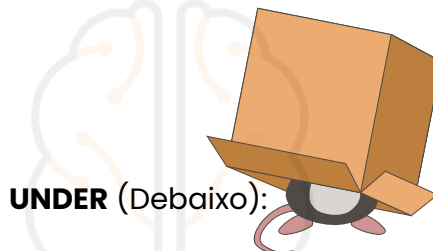

**UNDER** (Debaixo):

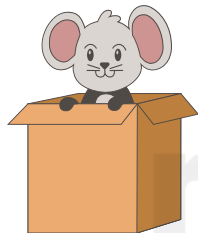

**INSIDE** (Dentro):

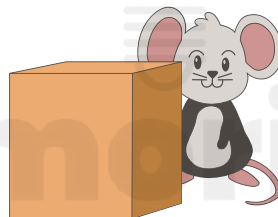

**BEHIND** (Atrás):

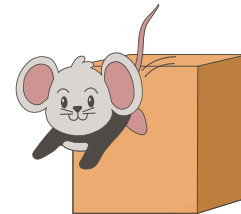

**ABOVE** (Acima de):

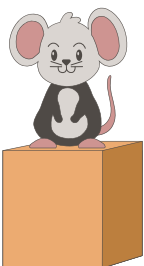

**ON** (Em cima de; Sobre):

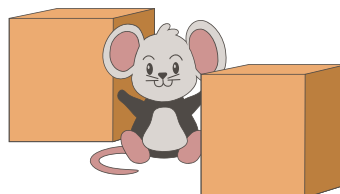

**BETWEEN** (Entre):

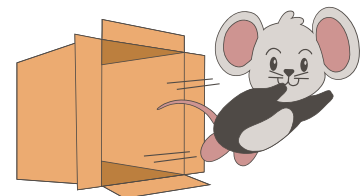

**OUT OF** (Fora de):

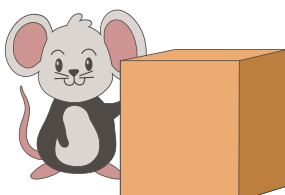

**BESIDE** (Ao lado):



**IN FRONT** (Na frente; À frente):

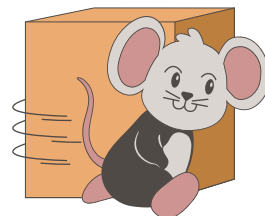

**AROUND** (Ao redor de):

DICA

CONECTIVOS LÓGICOS IV

CONECTIVO "SE ... ENTÃO"  
(CONDICIONAL)

É uma estrutura lógica importante para expressar relações de causa e efeito, condição e implicação. Uma sentença composta unida pelo conectivo condicional **só será falsa se a primeira parte (a condição) for verdadeira e a segunda parte (a consequência) for falsa**. Em todos os outros casos, a sentença condicional será verdadeira.



Apenas **quando a condição é verdadeira e a consequência é falsa, a sentença condicional é considerada falsa**.

EXEMPLO:

"Se João é concursado, então Maria é psicóloga" só será falsa se sabermos que o antecedente (a primeira parte da sentença) é verdadeiro (ou seja, João é concursado) e o consequente (a segunda parte da sentença) é falso (ou seja, Maria não é psicóloga).

Nesse único caso, o valor lógico do conectivo condicional é falso.

ATENÇÃO...

- Se João é concursado (verdadeiro) e Maria é psicóloga (verdadeiro), a sentença é verdadeira.
- Se João não é concursado (falso), a sentença é verdadeira, independentemente do status de Maria.
- Se João é concursado (verdadeiro) e Maria não é psicóloga (falso), a sentença é falsa.

TABELA VERDADE DA CONDIÇÃO "SE...ENTÃO"

SERÁ FALSA QUANDO A PROPOSIÇÃO ANTECEDENTE FOR VERDADEIRA E CONSEQUÊNCIA FOR FALSA.

| p | q | $p \rightarrow q$ |
|---|---|-------------------|
| V | V | V                 |
| V | F | F                 |
| F | V | V                 |
| F | F | V                 |



DICA

MATEMÁTICA BÁSICA IV

Na regra de três composta inversa, **algumas grandezas são diretamente proporcionais, enquanto outras são inversamente proporcionais**. Isso significa que, **à medida que uma aumenta, a outra diminui**, e vice-versa.

REGRA DE TRÊS COMPOSTA INVERSA

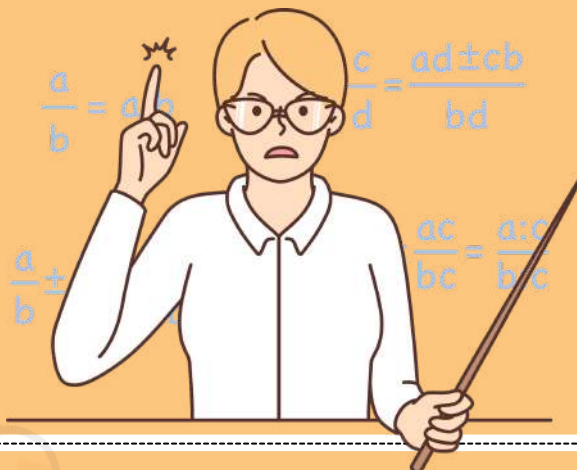

Julgue o item que se segue, relativo a proporcionalidade, porcentagem e juros.

Considere que uma creche com 250 crianças tenha um estoque de alimentos suficiente para fornecer 4 refeições por dia para cada criança durante 18 dias. Nesse caso, se o número de crianças aumentar para 300 e a quantidade de refeições for reduzida para 3 por dia, então o mesmo estoque de alimentos durará 20 dias.

Gabarito: Certo

COMO FAZEMOS ESSE CÁLCULO?

1 Passo 1 – Calcular o consumo total do estoque original

Temos:

- 250 crianças
- 4 refeições por dia
- 18 dias

O consumo total (em “refeições”) será:  $250 \times 4 \times 18$

Vamos calcular:

$$1.250 \times 4 = 1.000$$

$$2.1.000 \times 18 = 18.000$$

- O estoque disponível é equivalente a 18.000 refeições.

2 Passo 2 – Verificar quantos dias duraria para 300 crianças consumindo 3 refeições/dia

Nova situação:

- 300 crianças
- 3 refeições por dia
- duração = x dias

O consumo diário será:  $300 \times 3 = 900$  refeições por dia

Agora usamos o estoque total:  $\frac{18.000}{900} = 20$

- O estoque duraria **20 dias**.

DICA

MÍNIMO MÚLTIPLO COMUM (MMC) E O MÁXIMO DIVISOR COMUM (MDC)

MÍNIMO MÚLTIPLO COMUM (MMC)

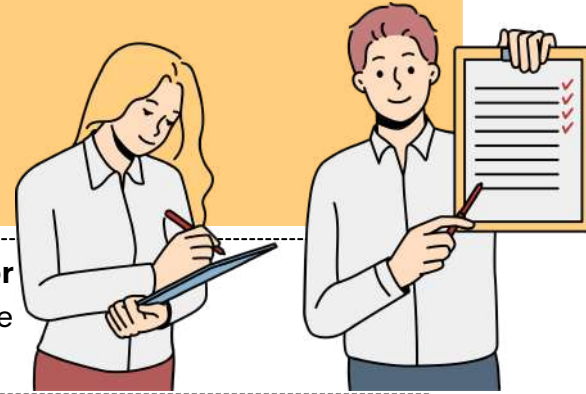

O Mínimo Múltiplo Comum (MMC) e o Máximo Divisor Comum (MDC) podem ser calculados simultaneamente através da decomposição em fatores primos.

O MMC É OBTIDO PELA MULTIPLICAÇÃO DE TODOS OS FATORES PRIMOS ENCONTRADOS.



1º PASSO: FATORAÇÃO DOS NÚMEROS

A fatoração consiste em representar um número como o produto de números primos, chamados fatores primos.

Exemplo:

$$4 = 2 \times 2 \text{ (forma fatorada)}$$

PASSO A PASSO DA FATORAÇÃO

Inicie **dividindo o número pelo menor número primo possível (2, 3, 5, 7...)**. Pegue o **quociente obtido e divida novamente pelo menor primo possível**. **Repita** o processo até o **resultado ser 1**.

2º PASSO – CÁLCULO DO MMC

A decomposição simultânea de dois números permite encontrar a **forma fatorada do mínimo múltiplo comum (MMC)** entre eles.

**MMC (Mínimo Múltiplo Comum):** usado para encontrar o **menor número que é múltiplo comum de dois ou mais números**.

**Exemplo no dia a dia:** Dois ônibus saíram da rodoviária juntos. Um faz o trajeto a cada 6 horas e o outro a cada 9 horas. Quando eles sairão juntos novamente?

MÍNIMO MÚLTIPLO COMUM (MMC)

IDEIA DE ENCONTRO FUTURO

$$\begin{array}{r|l} 6, 4 & 2 \\ 3, 2 & 2 \\ 1, 3 & 3 \\ 1, 1 & \hline & 18 \end{array}$$

$$\text{m.m.c.}(6, 9) = 18$$



DICA

ANÁLISE COMBINATÓRIA IV



PERMUTAÇÕES

O problema das permutações é uma parte importante da Análise Combinatória e envolve o cálculo do número de anagramas ou rearranjos possíveis de uma palavra ou conjunto de elementos.

O QUE ISSO SIGNIFICA?



A permutação de uma palavra envolve todas as maneiras possíveis de rearranjar suas letras, de forma que cada rearranjo seja considerado um anagrama válido.

Por exemplo, considere a palavra "ABC".

Algumas das permutações possíveis incluem:

- ABC
- ACB
- BAC
- BCA
- CAB
- CBA

O número total de permutações de uma palavra de **n letras** é dado por  **$n!$**  (fatorial de **n**), onde  **$n!$**  representa o produto de todos os números inteiros de **1 a n**.

Portanto, no exemplo acima, como a palavra tem 3 letras, **existem  $3!=6$  permutações possíveis**.

Atenção

- O número fatorial  **$n!$**  representa o produto de todos os números naturais de **1 a n**. Isso pode ser expresso matematicamente como  **$(n-1) \cdot (n-2) \cdot \dots \cdot 2 \cdot 1$** .

Por exemplo,  $5! = 5 \cdot 4 \cdot 3 \cdot 2 \cdot 1 = 120$ .

- Um número fatorial contém todos os fatoriais de números naturais anteriores a ele. Por exemplo,  $5! = 5 \cdot 4!$  ou  $5! = 5 \cdot 4 \cdot 3!$ , o que significa que  **$5!$  inclui  $4!$  como parte de seu cálculo**. Da mesma forma,  $4!$  inclui  $3!$ , e assim por diante.

## DICA

### ATRIBUTOS

Os atributos do ato administrativo são características essenciais que **definem a natureza e os efeitos jurídicos** desses atos.

4

Existem **quatro atributos principais** que são geralmente atribuídos aos atos administrativos:

#### Presunção de Legitimidade

Esse atributo estabelece que os atos administrativos são considerados válidos e legais até que se prove o contrário. Isso significa que, quando um ato é emitido por uma autoridade competente, ele é presumido como correto e em conformidade com a lei, e cabe àqueles que contestam sua validade demonstrar o contrário.

#### Autoexecutoriedade

Alguns atos administrativos possuem o atributo da autoexecutoriedade, o que significa que a administração pública pode executar diretamente as medidas neles estabelecidas, sem a necessidade de autorização judicial prévia. Isso é frequentemente visto em multas de trânsito, embargos administrativos, entre outros.

#### Tipicidade

Esse atributo refere-se ao fato de que os atos administrativos são regidos por regras e padrões estabelecidos na legislação ou regulamentação. Eles devem se enquadrar em categorias específicas e seguir critérios predefinidos para serem considerados válidos.

#### Imperatividade

A imperatividade se refere à força coercitiva dos atos administrativos. Eles têm o poder de impor obrigações, restrições ou determinações aos destinatários, que são legalmente obrigados a cumprir as disposições do ato.

mnemônico  
PATI

Presunção de Legitimidade  
Autoexecutoriedade  
Tipicidade  
Imperatividade



Além desses quatro atributos principais, outros atributos menores também podem ser considerados, dependendo do contexto e das características do ato administrativo em questão. Esses atributos fornecem a base para a compreensão das características distintas e do impacto legal dos atos administrativos.

DICA

ADMINISTRAÇÃO PÚBLICA IV

XX - depende de autorização legislativa, em cada caso, a criação de subsidiárias das entidades mencionadas no inciso anterior, assim como a participação de qualquer delas em empresa privada;



exemplos de **sociedade de economia mista**

PETROBRAS, BANCO DO BRASIL, ELETROBRAS  
regime jurídico de contratação é **celetista**

SOCIEDADE DE ECONOMIA MISTA

*Você sabe o que é?*

Também **precisam de autorização em lei para serem criadas, exercem atividade econômica** e se divide somente em ação. Além disso, a definição dos campos em que atuarão é uma **responsabilidade reservada à legislação complementar**. São caracterizadas como **pessoas jurídicas de direito privado e com capital misto**, ou seja, público e privado.

EMPRESAS PÚBLICAS

*Você sabe o que é?*



exemplos de **empresas públicas**

BNDS, ECT (CORREIOS), CAIXA ECONÔMICA FEDERAL.  
regime jurídico de contratação é **celetista**

As empresas públicas **precisam de autorização em lei para serem criadas**. Estas organizações são **caracterizadas como pessoas jurídicas de direito privado e têm a capacidade tanto de oferecer serviços públicos quanto de se envolver em atividades econômicas**. Além disso, a definição dos campos em que essas fundações atuarão é uma **responsabilidade reservada à legislação complementar**.

São criadas somente sob **forma de direito admitido e com capital 100% público**.

DICA

LEI N. 14.133/2021 – LICITAÇÕES PÚBLICAS

REGIMES DE EXECUÇÃO  
INDIRETO



Na Administração Pública, nem sempre o governo **executa obras e serviços com sua própria equipe.**

Muitas vezes, contrata empresas especializadas para fazer isso. Essa forma é chamada de **execução indireta** e pode seguir diferentes regimes

Cada uma dessas modalidades de execução indireta **tem suas próprias características e é escolhida de acordo com as necessidades do projeto, a complexidade das atividades e outros fatores.**

**Empreitada por Preço Unitário** – o pagamento é feito de acordo com a quantidade efetivamente executada (ex.: valor por metro de asfalto colocado).

**Empreitada por Preço Global** – a empresa recebe um valor fixo para entregar toda a obra pronta, independentemente de imprevistos.

**Empreitada Integral** – o contratado cuida de tudo: projeto, execução e entrega final.

**Contratação por Tarefa** – contratação de mão de obra ou serviços específicos com valor e prazo definidos.

**Contratação Integrada** – a empresa faz desde o anteprojeto até a execução e entrega, assumindo mais riscos.

**Contratação Semi-Integrada** – a Administração entrega o projeto básico, mas o contratado pode propor melhorias.

**Fornecimento e Prestação de Serviço Associado** – envolve entregar um bem + serviços relacionados (ex.: entregar equipamento e fazer a instalação e manutenção).

**NÃO PODE EXECUTAR OBRA SEM PROJETO EXECUTIVO PRONTO, SALVO EXCEÇÃO PREVISTA NO ART. 18, § 3º.**

Nos regimes II, III, IV, V e VI → **licitação por preço global**, pagamento por etapas do cronograma é **proibido pagar por preços unitários.**

Depois que o contratado **fizer o projeto básico**, ele deve ser **aprovado pela Administração** e **não pode reduzir qualidade ou vida útil da obra.**

Nos regimes **integrada e semi-integrada**, o edital deve prever como serão feitas **desapropriações:**

- Quem será o **responsável** ⚖️
- Quem pagará as **indenizações** 💰
- Valor **estimado** 📄
- Divisão de **riscos** ⚖️
- Em nome de quem será feito o **registro do imóvel** 🏠



DICA

LEI N. 14.133/2021 – LICITAÇÕES PÚBLICAS



DISPENSA DE LICITAÇÃO

A dispensa ocorre quando a lei permite não realizar licitação, mesmo havendo possibilidade de competição.

A Lei nº 14.133/2021 estabelece os casos em que a licitação é dispensável

Contratações internas e institucionais:

- Compra de bens/serviços de órgãos públicos criados para esse fim
- Intervenção no domínio econômico
- Contrato de programa com ente federativo
- Transferência de tecnologia para produtos estratégicos do SUS
- Profissional técnico para comissão avaliadora
- Associação sem fins lucrativos de pessoas com deficiência
- Instituição brasileira sem fins lucrativos para ensino, pesquisa e inovação
- Fundação que produz insumos estratégicos para saúde
- Entidade sem fins lucrativos para cisternas e acesso à água
- Entidade sem fins lucrativos para Cozinha Solidária

DETALHES IMPORTANTES

- **Valores** → somatório anual por unidade gestora e por objeto semelhante.
- **Consórcios públicos/agências executivas** → limites dobrados.

http://



**Preferência:** publicar aviso no site oficial por mín. 3 dias úteis para receber propostas.

**Preferência:** pagamento via cartão de pagamento (extrato no PNCP).



OBRAS/SERVIÇOS DE ENGENHARIA PARA P&D → SEGUEM REGULAMENTO ESPECIAL.

**Emergência** = manter serviço público + seguir valores de mercado.



DICA





IMPROBIDADE ADMINISTRATIVA II

SANÇÕES



As sanções constitucionalmente previstas para casos de improbidade administrativa estão dispostas no artigo 37, parágrafo 4º, da Constituição Federal do Brasil.

Essas sanções incluem:

-  **Perda da função pública:** O agente público condenado por improbidade administrativa **pode ser afastado do cargo, emprego ou função pública que esteja exercendo, além de ficar proibido de assumir cargos públicos** futuramente.
-  **Indisponibilidade dos bens:** A indisponibilidade dos bens significa que **os bens do agente podem ser bloqueados ou indisponibilizados, impedindo sua venda, transferência ou alienação** de forma a assegurar que, caso a condenação seja confirmada, os recursos estejam disponíveis para ressarcir o dano causado ao erário.
-  **Ressarcimento ao erário:** O agente público ou particular responsável pela improbidade administrativa **é obrigado a reparar integralmente o dano causado aos cofres públicos ou ao patrimônio do Estado.**
-  **Suspensão dos direitos políticos:** A suspensão dos direitos políticos **implica na privação temporária do direito de votar e ser votado em eleições.** O período de suspensão varia de acordo com a gravidade da conduta.

mnemônico

PIRS

Perda da função pública;  
Indisponibilidade dos bens;  
Ressarcimento ao erário;  
Suspensão dos direitos políticos;



DICA

IMPROBIDADE ADMINISTRATIVA VI



CONCEITO DE "AGENTE PÚBLICO" ADOTADO PELA LIA



No contexto da improbidade administrativa, existem os conceitos de **sujeito ativo e sujeito passivo**. Esses termos são utilizados para identificar as partes envolvidas em um ato de improbidade administrativa, que é caracterizado por ações ilícitas ou desonestas praticadas por agentes públicos ou terceiros em detrimento da administração pública.

LEMBRE-SE!

O conceito de "agente público" alcança até mesmo **situações em que a pessoa age transitoriamente em nome do Estado ou sem remuneração**.

Vamos juntos **diferenciar** esses conceitos?



O **sujeito ativo** do ato de improbidade pode ser "**próprio**" (agente público) ou "**impróprio**" (particular que colabora).

- O agente público tem que participar para responder por improbidade.
- Os **sujeitos ativos podem ser agentes públicos, equiparados e pessoas jurídicas**, mas a lei não se aplica ao presidente da República.
- O particular só pode responder por improbidade se **induzir, concorrer ou se beneficiar dolosamente**. O agente também deve ser responsabilizado.
- O particular **pode ser pessoa física ou jurídica e só responde se tiver participação ou benefícios diretos**.
- Se a PJ já foi punida na Lei Anticorrupção (LIA), **não aplica as sanções da LIA**.



O **sujeito passivo abrange todos os entes**, incluindo a Administração Pública e entidades privadas que recebam benefícios.

- A **punição é somente por dolo específico**, não mais por culpa ou dolo genérico.
- **Não é considerada improbidade em casos de atos culposos ou divergência interpretativa da lei**.
- Em casos de lesão e enriquecimento ilícito, os herdeiros respondem até o limite da herança.

DICA

PRINCÍPIOS DA SEGURANÇA JURÍDICA

O direito adquirido, o ato jurídico perfeito e a coisa julgada são formas de garantir que as leis não mudem para prejudicar coisas já estabelecidas.

**GARANTEM** a irretroatividade das leis.

LEMBRE-SE!

Essa irretroatividade, entretanto, não é absoluta. O Estado pode editar leis retroativas, desde que beneficiem os indivíduos, impondo-lhes situação mais favorável do que a que existia sob a vigência da lei anterior.

definição dos conceitos

O **direito adquirido**: aquele que está incorporado ao patrimônio do particular, uma vez que foram cumpridos todos os requisitos aquisitivos exigidos pela legislação vigente.



**exemplo:** se você cumprir todos os requisitos para se aposentar sob a vigência de uma lei X. Após cumpridas as condições de aposentadoria, mesmo que seja criada lei Y com requisitos mais gravosos, você terá direito adquirido a se aposentar.

LEI não PREJUDICARÁ

O **ato jurídico perfeito**: aquele que reúne todos os elementos fundamentais exigidos pela lei.



**exemplo:**

Utilize-se como exemplo um contrato celebrado hoje, sob a influência de uma lei X.



A **coisa julgada**: aquela decisão judicial da qual não há mais recurso.

DICA

REMÉDIOS CONSTITUCIONAIS – PARTE VI

LXXII - conceder-se-á "habeas-data":

- a) para assegurar o conhecimento de informações relativas à pessoa do impetrante, constantes de registros ou bancos de dados de entidades governamentais ou de caráter público;
- b) para a retificação de dados, quando não se prefira fazê-lo por processo sigiloso, judicial ou administrativo;

Previsão constitucional: Art. 5º, LXXII, CF.



HABEAS DATA

"Remédio constitucional" cujo objetivo é **assegurar o direito à informação e à intimidade.**

Ação **gratuita**. No entanto, **é imprescindível** a assistência advocatícia para que essa ação seja impetrada.



O habeas data pode ser usado para **obter dados** em bancos de dados públicos, como a Receita Federal, ou privados, mas de caráter público, como os de serviços de proteção ao crédito - popularmente conhecidos como SPC - ou os cadastros de consumidores.

Permite que o cidadão em questão, identificado legalmente como impetrante, **tenha acesso às informações contidas nos bancos de dados governamentais** em seu nome, bem como **solicitar que essas informações sejam corrigidas ou retificadas.**

*Não se esqueça!*

Qualquer indivíduo, seja pessoa física ou jurídica, de nacionalidade brasileira ou estrangeira, **tem o direito de entrar com um habeas data**. Este é um tipo de ação estritamente pessoal, que **não pode ser utilizada para obter acesso a informações pertencentes a terceiros.**



**DICA**  
**ILICITUDE II**

**ESTADO DE NECESSIDADE**



**ENTENDENDO A EXCLUDENTE DE ILICITUDE PELO ESTADO DE NECESSIDADE**

De acordo com o Artigo 23, Inciso I do Código Penal, a excludente de ilicitude pelo Estado de Necessidade é justificada quando uma pessoa, **em situação de perigo, atinge um bem jurídico para salvar o seu próprio ou de terceiros.**

**REQUISITOS PARA ENQUADRAR ESTA EXCEÇÃO DE ILICITUDE:**



- **Perigo atual e inevitável** – o perigo presente é aquele que está **acontecendo no momento**;
- **Ameaça ao direito próprio ou de terceiros** – o agente pode agir para **impedir danos a um bem jurídico seu ou de terceiros**;

- **Inexigibilidade do sacrifício do bem ameaçado** – é **necessário haver proporção** entre o bem jurídico do agente e a ameaça sofrida;
- **Situação não provocada voluntariamente pelo agente** – o agente **não pode ter provocado voluntariamente a situação** de perigo;
- **Conhecimento da situação de fato justificante** – o agente deve estar **ciente de que está em uma situação de perigo** com a finalidade de proteger seu próprio interesse ou de terceiros.



○ **ESTADO DE NECESSIDADE PUTATIVO É QUANDO A SITUAÇÃO DE PERIGO É IMAGINÁRIA E NÃO REAL.** O ARTIGO 20, §1º DO CÓDIGO PENAL PREVÊ QUE, NESTAS CIRCUNSTÂNCIAS, O AGENTE SERÁ ISENTO DE PENA EM CONDUTAS DOLOSAS E RESPONDERÁ PELO CRIME NA MODALIDADE CULPOSA, CASO SEJA PREVISTO LEGALMENTE.

DICA  
CULPABILIDADE IV

EXIGIBILIDADE DE  
CONDUTA DIVERSA

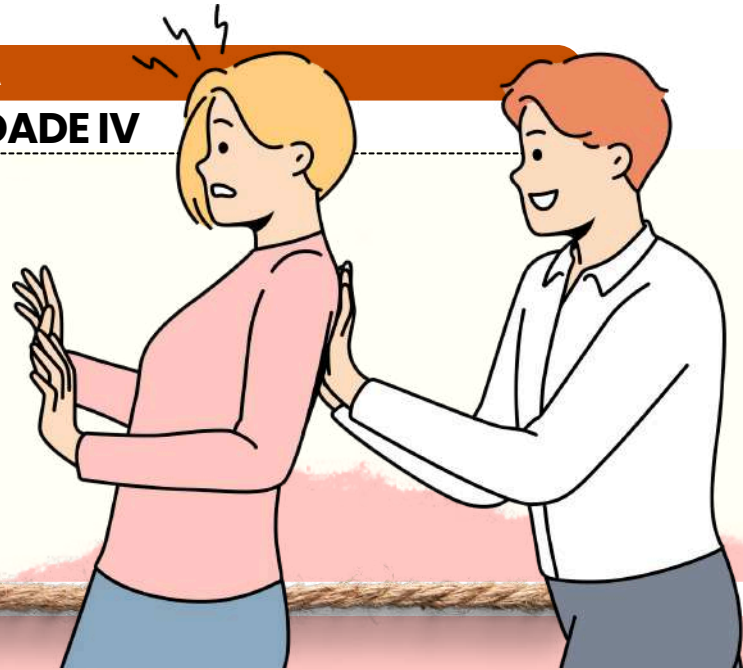

COMPREENDENDO SUA APLICAÇÃO NO DIREITO PENAL

A exigibilidade de conduta diversa consiste na **expectativa da sociedade sobre o comportamento de um indivíduo**. Este elemento é um dos pilares da culpabilidade e está ligado à possibilidade de se esperar uma conduta diferente do agente. É importante ressaltar que o Código Penal **não permite a responsabilização penal por comportamentos inevitáveis**.

EXISTEM DUAS HIPÓTESES DE INEXIGIBILIDADE DE CONDUTA DIVERSA:



- **Coação Moral Irresistível:** quando o **coator exige que o coagido pratique um ato típico e ilícito**.
- A **ameaça deve ser crível e grave** para que a coação moral seja configurada.

- **Obediência Hierárquica:** quando o **agente cumpre uma ordem de autoridade superior que possui caráter criminoso**.
- Nesse caso, **é necessário que a ordem seja legítima** e que o executor não ultrapasse os limites da ordem recebida.
- Para a correta aplicação da obediência hierárquica, **é necessário que os seguintes elementos estejam presentes:**



1. **OBEDIÊNCIA HIERÁRQUICA;**
2. **RELAÇÃO DE DIREITO PÚBLICO - HIERARQUIA;**
3. **ORDEM SUPERIOR ILÍCITA OU ORDEM NÃO MANIFESTAMENTE ILEGAL.**



- O subordinado é um **mero instrumento para a prática do crime;**
- O superior hierárquico **responde pelo crime como se autor fosse;**

DICA

CRIMES CONTRA A ADMINISTRAÇÃO PÚBLICA VI

ADVOCACIA ADMINISTRATIVA  
O QUE É E COMO SE CONFIGURA?



- A MODALIDADE CULPOSA DO CRIME NÃO É ACEITA;
- A TENTATIVA É PERMITIDA.



A advocacia administrativa, descrita no artigo 321 do Código Penal, é uma conduta criminosa que consiste em **um servidor público defender interesses particulares perante o órgão em que trabalha**. Vale destacar que a atividade não se relaciona diretamente com a advocacia profissional.



A pena prevista para o delito é de **detenção de 1 a 3 meses e multa**. No entanto, caso o interesse defendido **não seja legítimo**, a pena pode ser ainda mais severa, variando de **3 meses a 1 ano e multa**.



- O sujeito ativo é **qualquer funcionário público**, ou seja, **não há qualquer restrição ao seu cargo ou função**, desde que ele se valha desta posição para realizar a sua conduta.
- O objetivo deve ser sempre a **defesa de interesses privados perante a administração pública**.

- O SUJEITO ATIVO DO CRIME **DEVE SER FUNCIONÁRIO PÚBLICO** (CRIME PRÓPRIO), MAS RESPONDERÁ **TAMBÉM O PARTICULAR QUE O AUXILIA**, ATUANDO COMO **"TESTA-DE-FERRO"**, O QUE É MUITO COMUM NA PRÁTICA.
- A CONDOTA REPRESENTA UMA **AMEAÇA À INTEGRIDADE DA ADMINISTRAÇÃO PÚBLICA**, QUE DEVE AGIR EM BENEFÍCIO DO INTERESSE COLETIVO E NÃO DE INTERESSES PARTICULARES.



**JURISPRUDÊNCIA:** NÃO SERÁ CONSIDERADO CRIME A ATIVIDADE DE PRESTAR SIMPLES INFORMAÇÕES OU PEQUENO AUXÍLIO **SEM SE VALER DAS FACILIDADES DO CARGO**, SEM QUALQUER OUTRA MANIFESTAÇÃO DEMONSTRATIVA DE PATROCÍNIO.

DICA

INQUÉRITO POLICIAL IV

PROCEDIMENTO DO INQUÉRITO POLICIAL

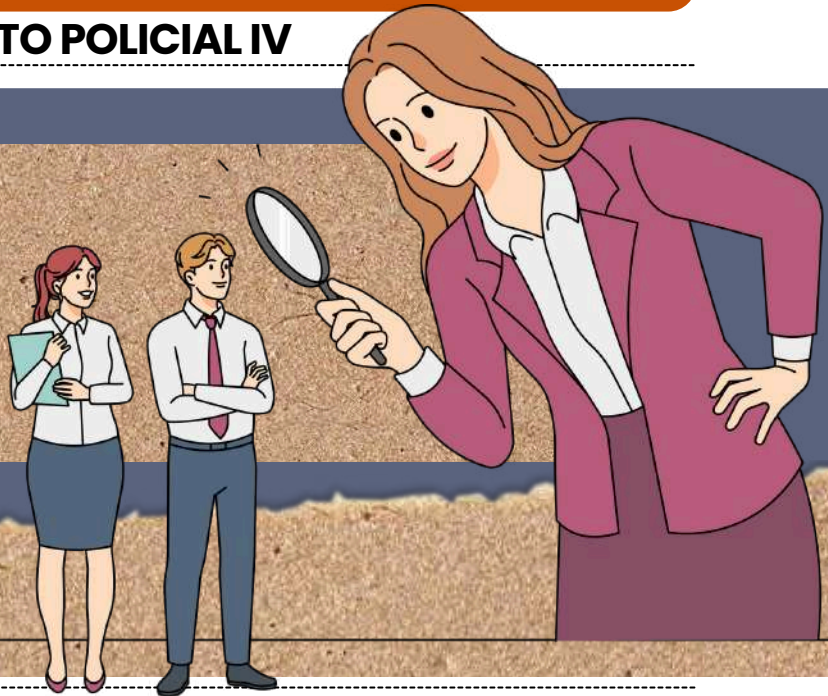

ENTENDENDO O PROCEDIMENTO DO INQUÉRITO POLICIAL NO BRASIL

O procedimento do inquérito policial é regulamentado pelos artigos 4º ao 23 do CPP, e **tem início com a instauração do procedimento pela autoridade policial**, que pode ser um delegado de polícia ou outra autoridade com poderes de polícia judiciária. As fases do inquérito policial são as seguintes:



ORDENAMENTO JURÍDICO BRASILEIRO

- A **portaria** é utilizada para **instaurar o inquérito policial** e **deve descrever o fato investigado, indícios de autoria e materialidade, e as diligências** a serem realizadas.
- A autoridade policial **deve realizar diligências investigatórias**, como coletar elementos de prova e interrogar suspeitos.

- Os passos a serem seguidos após as diligências da autoridade policial incluem a **elaboração de um relatório final, o envio deste relatório ao Ministério Público** para avaliação e, se houver elementos suficientes, o oferecimento de denúncia diretamente ao Poder Judiciário.
- Caso contrário, **o Ministério Público pode solicitar o arquivamento do inquérito policial.**



**SÚMULA Nº 524 DO STF:** SE UM INQUÉRITO POLICIAL FOR ARQUIVADO POR ORDEM DO JUIZ, A PEDIDO DO PROMOTOR DE JUSTIÇA, **NÃO É POSSÍVEL INICIAR UMA AÇÃO PENAL SEM NOVAS PROVAS.**



DICA

CRIMINALÍSTICA

# POSTULADOS DA CRIMINALÍSTICA



## O QUE PRECISAMOS SABER?

Os postulados da Criminalística são **princípios científicos universais que orientam a investigação técnica dos vestígios**. Servem como base lógica para garantir **autenticidade, confiabilidade e validade** das provas materiais.

## PRINCIPIOS

O **PRINCÍPIO DA TROCA** de Locard é a **base da Criminalística: todo contato entre pessoas, objetos ou ambientes deixa vestígios mútuos**.

Essa ideia sustenta a perícia de vestígios e a cadeia de custódia, garantindo a rastreabilidade das provas.

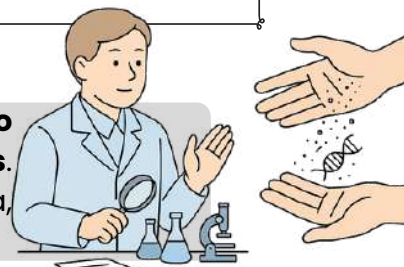

O **PRINCÍPIO DA CORRESPONDÊNCIA DOS CARACTERES** afirma que, ao interagir, **dois objetos deixam marcas compatíveis e comparáveis** entre si. É o que permite identificar, por exemplo, o **projétil a partir das estrias do cano da arma que o disparou**.



O **PRINCÍPIO DA INDIVIDUALIDADE** estabelece que **não existem dois objetos ou vestígios idênticos**. Cada marca, impressão digital, projétil ou perfil genético possui traços únicos que **permitem identificar sua origem e autoria**.



O **PRINCÍPIO DA RECONSTRUÇÃO DOS FATOS** orienta a perícia a **reconstituir a dinâmica do crime** por meio da análise dos vestígios. A partir de evidências materiais, o perito identifica **como, quando e onde** o fato ocorreu, **fundamentando o laudo técnico**.



O **PRINCÍPIO DA PRODUÇÃO E CONSERVAÇÃO DOS VESTÍGIOS** afirma que **todo crime deixa marcas materiais**, que devem ser **preservadas, coletadas e documentadas** corretamente. A violação desse processo compromete a validade da prova pericial.



O **PRINCÍPIO DA PROBABILIDADE E DA CERTEZA RELATIVA** indica que o perito trabalha com **resultados científicos baseados em evidências e probabilidades**, nunca com certeza absoluta. Cabe ao juiz atribuir o valor jurídico à prova técnica.

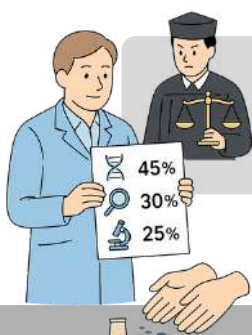

DICA

CRIMINALÍSTICA

# ISOLAMENTO DE LOCAL



## O QUE PRECISAMOS SABER?

O isolamento do local de crime é a **primeira etapa da cadeia de custódia**. Seu objetivo é **impedir qualquer modificação**, contaminação ou perda de vestígios, garantindo a fidedignidade da prova e a reconstrução fiel do fato delituoso.

Previsto no art. 158-B, II, do CPP, o **isolamento consiste em “evitar que se altere o estado das coisas”**, devendo preservar o ambiente imediato, mediato e relacionado ao crime. A **ação deve ser adotada assim que o fato é reconhecido**.

## QUEM DEVE ISOLAR?

O dever de isolar o local de crime **recai sobre o primeiro agente público que o identificar**, seja policial militar, guarda municipal, bombeiro ou servidor público. De acordo com o art. 158-A, §1º do CPP, esse **agente deve preservar a cena e impedir o acesso** de terceiros, assegurando que os vestígios permaneçam intactos até a chegada dos peritos oficiais.



## IMPORTÂNCIA

O isolamento do local é **etapa essencial para garantir a autenticidade e a confiabilidade** da prova pericial. Ele mantém a cena inalterada, permitindo que os **vestígios sejam observados, descritos e coletados de forma precisa**. A falta desse cuidado pode causar contaminação, perda de evidências e ruptura da cadeia de custódia, comprometendo todo o exame.

Erros durante o isolamento, como permitir a entrada de curiosos, alterar a posição de objetos ou mover vítimas sem o devido registro, **comprometem a integridade da cena**. Essas falhas **tornam o local inidôneo**, prejudicam a análise pericial e **podem levar à nulidade das provas no processo penal**.



## EXEMPLO PRÁTICO:

Em um latrocínio, a patrulha que chega primeiro cerca o imóvel, impede o trânsito de pessoas e aguarda os peritos. Essa conduta mantém o local idôneo e assegura a validade do laudo criminalístico.



DICA

CRIMINALÍSTICA

# DOCUMENTOS CRIMINALÍSTICOS: AUTO



## O QUE PRECISAMOS SABER?

O auto criminalístico é o documento formal e descritivo elaborado no local do crime pelo perito criminal, contendo as observações imediatas da cena, vestígios e circunstâncias relevantes. Representa o registro inicial da perícia.

O auto é um ato público e oficial, dotado de fé pública, que documenta todas as diligências realizadas in loco antes da elaboração do laudo final. Serve para garantir transparência, rastreabilidade e preservação do vestígio.

## FINALIDADE

O Auto criminalístico é o registro técnico inicial elaborado pela **equipe pericial**, **descrevendo o estado do local**, condições ambientais e vestígios encontrados. Ele **assegura a fidelidade e rastreabilidade das ações realizadas**, servindo como base documental para o laudo pericial posterior.

Por ter origem em ato técnico oficial, o **auto tem presunção de veracidade até prova em contrário**. Ele complementa e antecede o laudo pericial, integrando o **conjunto documental da investigação criminal**.



O auto marca o **início formal da cadeia de custódia**, pois nele são registrados o reconhecimento, o isolamento e a coleta de vestígios, **assegurando sua rastreabilidade até o descarte final**.

A estrutura básica do Auto criminalístico garante padronização e validade jurídica ao documento. Deve reunir **dados de identificação, cronologia, descrição minuciosa da cena e relação de vestígios, encerrando com a assinatura do perito responsável**, que atesta a autenticidade e a fidelidade das informações registradas.

## EXEMPLO PRÁTICO:

Em um homicídio, o perito elabora o Auto de Exame de Local de Crime, descrevendo posição do corpo, manchas de sangue e cápsulas. Posteriormente, com base nesse documento, redige o laudo técnico conclusivo.



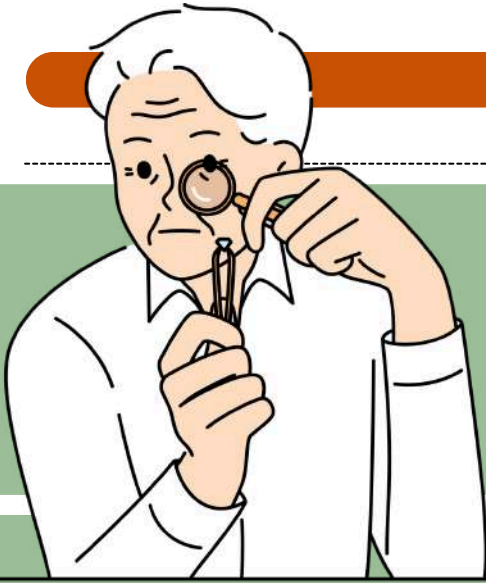

## DICA PERÍCIA E PERITO

# PERÍCIA

Por que a perícia é essencial no direito?



A perícia é fundamental para **garantir justiça e decisões bem fundamentadas**. Confira as razões:

- **OBJETIVIDADE:** OFERECE ANÁLISES IMPARCIAIS, SEM OPINIÕES PESSOAIS.
- **EVIDÊNCIAS CIENTÍFICAS:** PROVAS TÉCNICAS PARA CONFIRMAR OU REFUTAR ALEGAÇÕES 🩺.
- **ESCLARECIMENTO DE CASOS COMPLEXOS:** TORNA O DIFÍCIL MAIS COMPREENSÍVEL 🧠.
- **DECISÕES FUNDAMENTADAS:** AJUDA JUÍZES E JURADOS A DECIDIR COM MAIS SEGURANÇA.

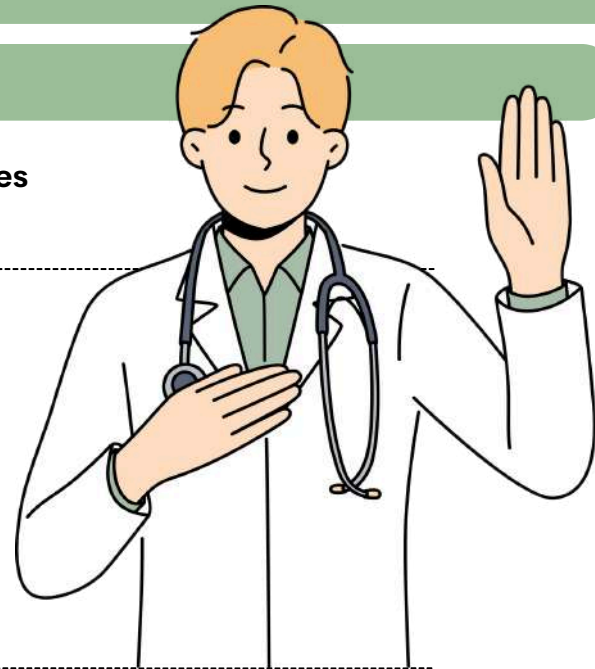

## DOCUMENTOS MÉDICO-LEGAIS

Na área médico-legal, vários documentos são usados para ajudar na investigação e nos processos judiciais. Vamos conhecê-los:

- **Notificação e Comunicação:** Informam fatos relevantes às autoridades.
- **Atestado ou Declaração de Óbito:** Certifica nascimento ou morte.
- **Relatório:** Documento completo com análises, conclusões e respostas a quesitos 📝.
- **Consulta:** Esclarece pontos controversos em casos específicos 🤔.
- **Parecer:** Resumido, sem descrição detalhada.
- **Depoimento Oral:** Testemunho técnico dado em juízo 🗣️.
- **Prontuário:** Registro completo da história médica de um paciente 🏥.

💡 **Lembre-se:** Todos esses documentos devem ser elaborados com **ética, precisão e objetividade**. Eles são essenciais para unir a Medicina à Justiça e garantir decisões justas e bem fundamentadas.

DICA

ASFIXIOLOGIA FORENSE

# FASES DO AFOGAMENTO

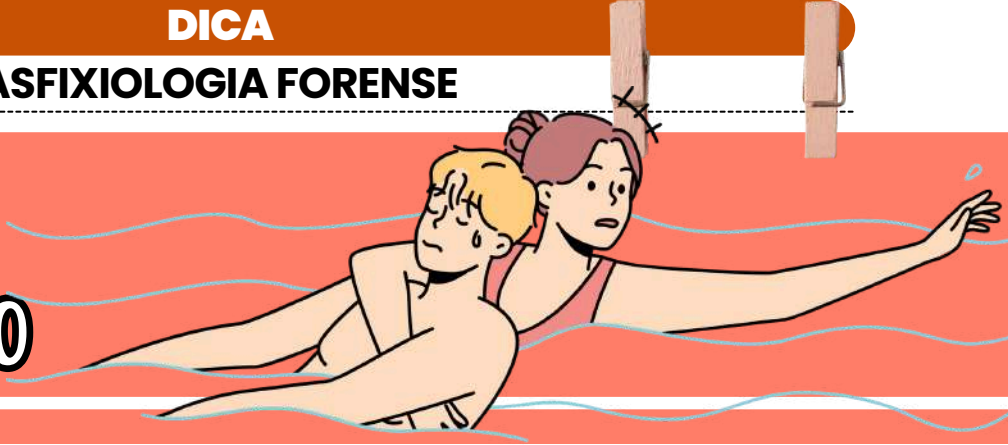

Importante! Roberto Blanco aponta que, no caso de **afogamento em água doce**, a principal causa de morte é a **fibrilação cardíaca**. Por outro lado, em **afogamento em água salgada**, a morte é geralmente provocada pela **asfixia mecânica**.

Para diferenciar entre esses dois tipos de afogamento, utiliza-se um método conhecido como **crioscopia** (ou **método de Carrara**), que analisa o **ponto de congelamento do sangue**.

- **Água Doce:** A **hemólise** (ruptura das células vermelhas do sangue) é **mais intensa**, liberando grandes quantidades de potássio, o que pode levar à fibrilação cardíaca.
- **Água Salgada:** A **primeira área do coração a congelar é o átrio direito**, devido à **menor concentração de água salgada**. O átrio esquerdo, com mais sangue diluído, congela a uma **temperatura mais baixa**.



## FASES DO AFOGAMENTO E SEUS EFEITOS NO CORPO:

### Defesa:

- **Surpresa ou Inspiração Inicial:** A vítima tenta respirar, mas a água entra nos pulmões.
- **Dispneia de Submersão:** Dificuldade extrema para respirar, com sensação de sufocamento.

### Resistência:

- **Apneia:** A vítima tenta evitar a respiração, mas não consegue mais manter a oxigenação.
- **Inspiração Profunda:** A tentativa desesperada de inspirar ar pode fazer a água entrar ainda mais nos pulmões.

### Exaustão:

- **Perda da Consciência:** A vítima perde a consciência devido à falta de oxigênio.
- **Insensibilidade:** O corpo começa a não responder aos estímulos externos.
- **Convulsão:** Pode ocorrer uma reação involuntária do corpo devido à falta de oxigênio.
- **Morte:** Se não houver intervenção rápida, a vítima sucumbirá ao afogamento.

DICA

IDENTIDADE E IDENTIFICAÇÃO

# IDENTIDADE

A identidade é um conceito amplo, que abrange todas as características que tornam uma **pessoa única** e a **distinguem de outras**. Isso inclui aspectos pessoais, culturais e psicológicos, como nome, idade, gênero, nacionalidade, traços físicos, crenças e comportamentos.

As **identidades** podem ser divididas em **três tipos**:

**Identidade Civil:** Relacionada ao **reconhecimento legal** de uma pessoa, por meio de documentos como identidade, passaporte e certidão de nascimento.

- A identidade civil é usada para garantir direitos legais, como votar e trabalhar.



**Identidade Biológica:** Refere-se a **características biológicas únicas** de uma pessoa, como impressões digitais, DNA, características faciais e palmares.

- São exclusivas para cada indivíduo e podem ser usadas para confirmar sua identidade.

**Identidade Legal:** Refere-se ao **nome, data de nascimento, gênero e nacionalidade**.

- Registrados de acordo com as leis de um país.

→ clique aqui para conhecer o material completo

**PERITO OFICIAL CRIMINAL**  
**CONHECIMENTOS ESPECÍFICOS**  
**- MEDICINA LEGAL**



## DICA MEDICINA LEGAL

# MEDICINA LEGAL E DIREITOS HUMANOS

➔ A Medicina Legal tem papel fundamental na proteção dos Direitos Humanos, pois atua na investigação técnica de violações à integridade física, psíquica e à dignidade da pessoa humana

### 📌 Relação direta com os Direitos Humanos

- ✓ Identifica e comprova práticas de violência
- ✓ Auxilia na responsabilização dos autores
- ✓ Protege vítimas de abusos, tortura e maus-tratos
- ✓ Contribui para a efetivação do direito à vida, à saúde e à dignidade

### 🌍 Atuação em contextos sensíveis

A perícia médico-legal é essencial em casos de:



- Violência contra a mulher 🚺
- Violência infantil 😞



- Tortura e tratamentos degradantes 🚫
- Mortes sob custódia do Estado



### 🌟 Ponto-chave de prova

A atuação do perito deve respeitar:

- ♦ Legalidade
- ♦ Imparcialidade
- ♦ Ética
- ♦ Dignidade da pessoa humana

👉 em prova, pense assim:

✗ QUALQUER VIOLAÇÃO DESSES PRINCÍPIOS PODE COMPROMETER A PROVA PERICIAL.

**DICA**  
**MEDICINA LEGAL**

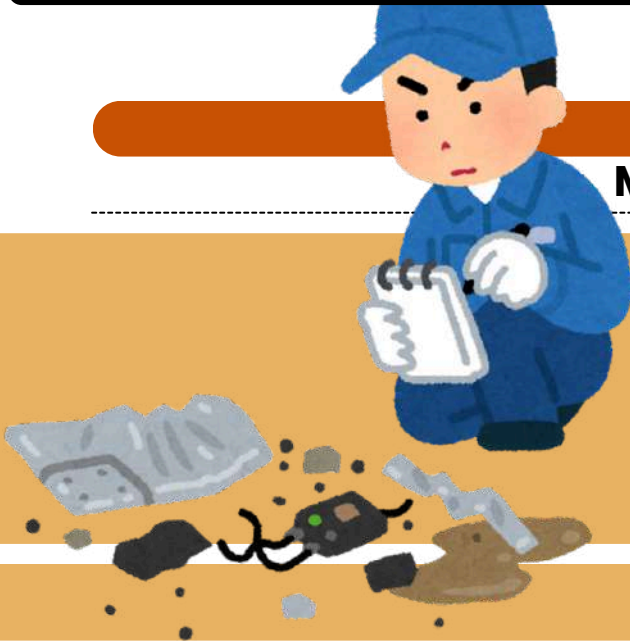

**PROVA PERICIAL**

→ A prova pericial é o meio de prova que utiliza **conhecimento técnico** ou **científico** para esclarecer fatos relevantes ao processo ⚖️.

→ Na Medicina Legal, ela é essencial para a **comprovação da materialidade, da autoria indireta e do nexu causal**.

**Importância da prova pericial**

- ✓ Esclarece **fatos** que **dependem de conhecimento técnico**
- ✓ Dá **segurança científica** à decisão judicial
- ✓ Evita decisões baseadas apenas em **suposições** ou **confissões**
- ✓ É **indispensável** nos **crimes** que **deixam vestígios**

**Valor probatório**

A prova pericial **não é absoluta**.

- ✓ O juiz **não está vinculado ao laudo pericial**
- ✓ Pode **aceitá-lo total** ou **parcialmente**
- ✓ Pode **rejeitá-lo**, desde que **fundamente sua decisão**

**\* ATENÇÃO!** O JUIZ NÃO PODE IGNORAR O LAUDO SEM JUSTIFICATIVA  
A **DECISÃO CONTRÁRIA** DEVE SE BASEAR EM **OUTROS ELEMENTOS DE PROVA**.



**Limites da prova pericial**

**O perito:**

- ✓ Atua com **imparcialidade**
- ✓ Analisa apenas **aspectos técnicos**
- ✗ Não **emite juízo de valor jurídico**
- ✗ Não **decide o processo**

**A perícia:**

- ✓ Esclarece **fatos**
- ✗ Não **substitui o juiz**



**\* Pegadinha de banca**

A banca adora confundir dizendo que o **perito decide ou julga** — **ERRADO!**



## DICA MEDICINA LEGAL

# LAUDO PERICIAL

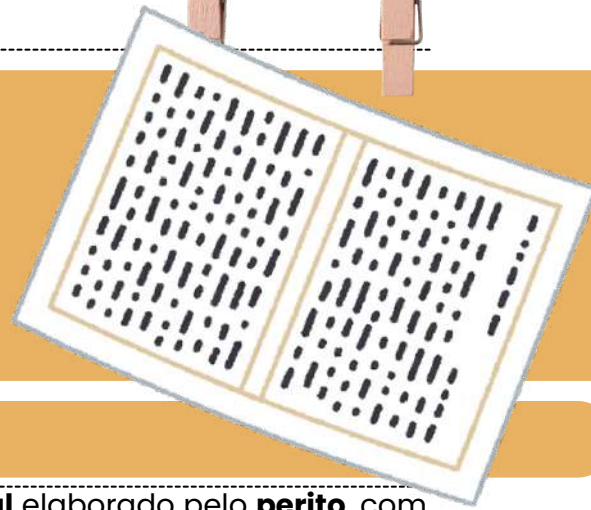

→ O laudo pericial é o **documento técnico-científico oficial** elaborado pelo **perito**, com a finalidade de **esclarecer fatos relevantes ao processo**.

✦ É A PRINCIPAL FORMA DE **MATERIALIZAÇÃO DA PROVA PERICIAL**.

### ESTRUTURA BÁSICA DO LAUDO PERICIAL

Em geral, o laudo contém:

- ✓ Identificação da autoridade requisitante
- ✓ Identificação do perito
- ✓ Objeto da perícia
- ✓ Metodologia utilizada
- ✓ Descrição dos achados
- ✓ Discussão técnica
- ✓ Conclusão
- ✓ Respostas aos quesitos

### ATENÇÃO DE BANCA

A BANCA COSTUMA COBRAR QUE O LAUDO SEJA CLARO, OBJETIVO E FUNDAMENTADO.

### QUESITOS

Quesitos são as perguntas formuladas:

- ✓ Pelo juiz
- ✓ Pelas partes
- ✓ Pelo Ministério Público
- ☞ Devem ser respondidos de **forma técnica, sem juízo de valor jurídico**.

### AVALIAÇÃO DO DANO CORPORAL

O perito avalia:

- ✓ Natureza da lesão
- ✓ Gravidade
- ✓ Extensão do dano
- ✓ Se houve **incapacidade** ou **debilidade**
  - Base essencial para a **classificação das lesões corporais** (art. 129 do CP).

### NEXO CAUSAL

- ✓ É o **vínculo** entre a **conduta e o dano**
- ☞ Responde à pergunta: O dano decorre daquele fato?

✦ **IMPORTANTE**: SEM NEXO CAUSAL, NÃO HÁ **RESPONSABILIZAÇÃO**.





**DICA**  
**MEDICINA LEGAL**

# SÍNDROME DA CRIANÇA ESPANCADA



## LESÕES CRANIANAS

- ✗ Fratura linear de crânio → comum em quedas acidentais
- ✗ Baixa especificidade

⚠ LESÕES GRAVES DE CRÂNIO SEM HISTÓRIA COMPATÍVEL → SUSPEITAR VIOLÊNCIA

## Fraturas que NÃO são específicas

- Fraturas de dedos 🖐
  - Fraturas vertebrais isoladas
- ➡ Podem ocorrer em acidentes

## Lesões de partes moles (pele)

Localizações **SUSPEITAS**:

- Nádegas 🍑
- Períneo
- Tronco
- Cabeça e pescoço
- Face posterior dos membros inferiores

➡ **Hematomas** em **face** e **pescoço** são **altamente sugestivos** 🚨

## DADOS CLÁSSICOS DE PROVA

- Fraturas presentes em **≈ 36% dos casos**
- **≈ 50% acometem diáfises** de **ossos longos**
- Lesões em **diferentes fases** de **cicatrização**



⚠ **Atenção à pegadinha de prova:**

*“Lesões isoladas e compatíveis com a idade excluem a síndrome.”*

✗ **ERRADO!** O que caracteriza a **síndrome** é o **padrão repetitivo** e a **incompatibilidade** entre lesão e relato.

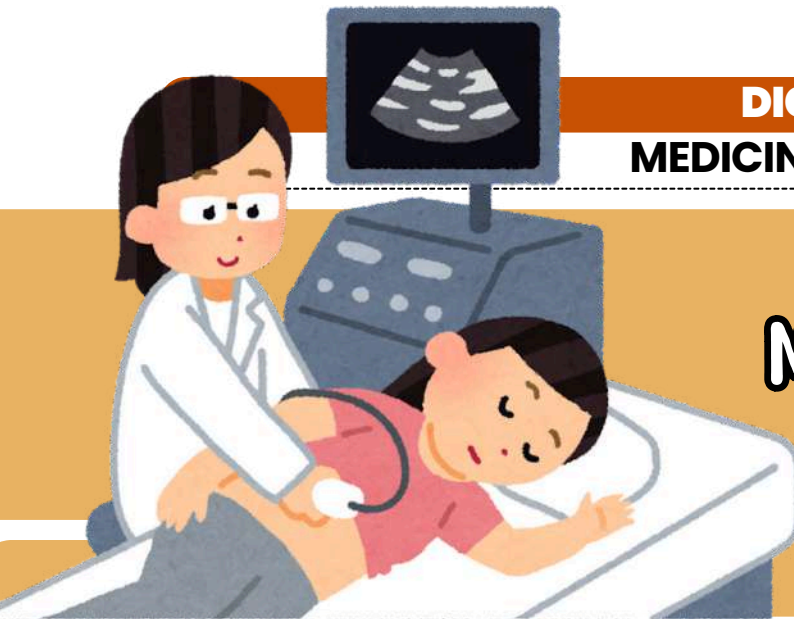

**DICA**  
**MEDICINA LEGAL**

# VIOLÊNCIA CONTRA A MULHER E A ATUAÇÃO DA PERÍCIA MÉDICO-LEGAL



Atuação da perícia médico-legal

**Função principal:** Comprovar a **materialidade da violência**

## PRINCIPAIS ATRIBUIÇÕES DO PERITO



- ✓ Exame de **corpo de delito (direto ou indireto)**
- ✓ **Identificação e descrição das lesões**
- ✓ **Avaliação da gravidade do dano**
- ✓ Estabelecimento do **nexo causal**
- ✓ Produção do **laudo pericial**

## PROVAS MÉDICO-LEGAIS ACEITAS

- ✓ Laudos e prontuários médicos
- ✓ Exames de imagem
- ✓ Fotografias das lesões
- ✓ Relatórios de atendimento



## LEI MARIA DA PENHA

➔ **Laudos e prontuários** podem **substituir o exame direto, se necessário**

## \* CARACTERÍSTICAS COMUNS DAS LESÕES

- Lesões em **face, pescoço, tronco, membros superiores**
- Marcas de **defesa** (antebraços, mãos)
- Lesões em **diferentes estágios de cicatrização** ⌚
- Associação com **violência psicológica** 🧠



A perícia é essencial para **provar materialidade**, mas a **palavra da vítima tem relevância**, especialmente em **crimes praticados sem testemunhas**.

♦ **VIOLÊNCIA DOMÉSTICA NÃO EXIGE COABITAÇÃO**

DICA  
MEDICINA LEGAL

# TANATOLOGIA FORENSE



## O que é Tanatologia Forense?

É o ramo da Medicina Legal que estuda:

- a **morte**
- os **fenômenos** que ocorrem após ela
- as **repercussões jurídicas** do óbito

### CAUSA JURÍDICA DA MORTE (FOCO DE PROVA!)

Classificação jurídica (não confundir com causa médica):

#### Morte natural

- ▢ Decorre de **doença**
- Ex.: infarto, AVC, câncer

#### Morte violenta

- ▢ Decorre de **ação externa**
- Ex.: homicídio, suicídio, acidente

#### Morte suspeita ?

- ▢ Quando não é possível definir de imediato
- ▢ Exige **necropsia obrigatória**

✓ HOMICÍDIO, SUICÍDIO E ACIDENTE = MORTES VIOLENTAS

### FENÔMENOS CADAVERÍCOS

São alterações que ocorrem **após a morte**.

#### Fenômenos abióticos (SEM VIDA)

##### IMEDIATOS

- Parada cardíaca
- Parada respiratória
- Perda da consciência

##### CONSECUTIVOS

- Algor mortis → resfriamento do corpo
- Livor mortis (hipóstase) → manchas violáceas
- Rigor mortis → rigidez muscular

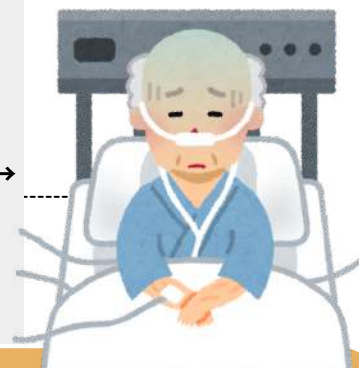
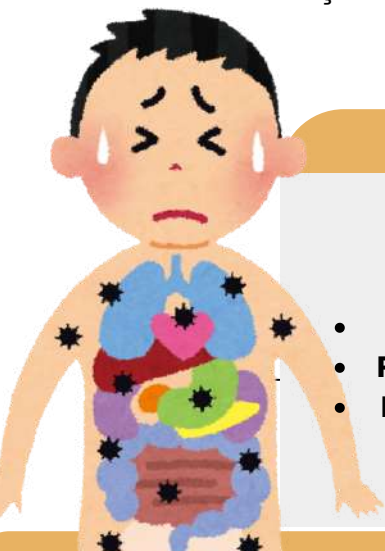

# CHEGAMOS AO FIM



Parabéns, você acaba de conhecer a nossa amostra para o concurso da **Polícia Científica SC!**

Esperamos que esta breve demonstração tenha despertado seu interesse e mostrado como nosso material pode ajudá-lo a **conquistar sua** tão sonhada **aprovação.**

Se você deseja se **destacar** frente à concorrência, você precisa **estudar** com o **material do Memoriza.ai**

Agora é com você: **quer ser aprovado** e tomar **posse** no concurso ainda em 2026?

Então...

→ [clique aqui para conhecer o material completo](#)



Professor  
**Carlos Fagundes**  
Sócio Fundador do MA

**Obstáculo** é aquilo que você vê quando tira os olhos do seu **propósito.**

→ [Acesse nosso Instagram](#)