

AMOSTRA

PREFEITURA
DE CHAPECO

Monitor de Segurança Escolar

REVISÃO 7X



memoriza.ai



FALA, FUTURO APROVADO NO CONCURSO DA PREFEITURA DE CHAPECÓ!

Seja muito bem - vindo!

VOCÊ ACABA DE BAIXAR A AMOSTRA DO MEMORIZA.AÍ PARA ESTE CONCURSO.

O **Memoriza.aí** é um material que contém **dicas estratégicas** dos assuntos que certamente vão cair na sua prova!

Nossa equipe pedagógica realizou uma **análise** de **mais de 50000 questões** de **concursos anteriores** e identificou os **assuntos chave** que sempre se repetem nas últimas provas.

Por meio dessa **análise** das questões da **banca** e do **concurso** desenvolvemos um **material específico** com **dicas ilustradas** e **gatilhos emocionais** para melhorar sua memorização, de modo que você poderá focar exatamente nos assuntos que serão cobrados na sua prova.

Veja no gráfico abaixo uma breve demonstração dos **temas mais frequentes** das **provas** identificados pela nossa equipe pedagógica:

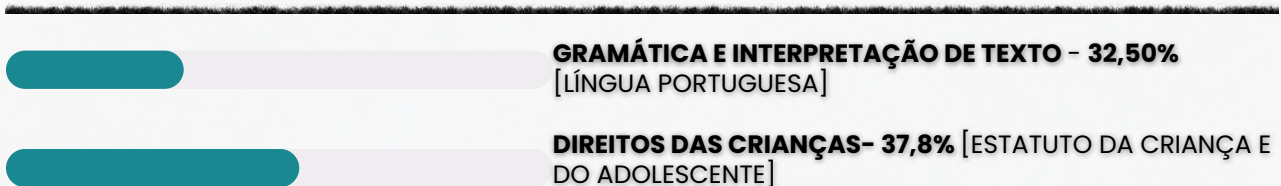

É como se a gente fizesse todo **trabalho duro** por você e te entregasse o que você precisa. Com isso, **você ganha muito tempo!**

ENÃO PARA POR AÍ...

Você ainda terá acesso a bônus exclusivos - quer ver?

Além do material base para o seu estudo, você terá acesso a **3 bônus exclusivos** que vão **potencializar** o seu **progresso** nos **estudos**. Veja abaixo os bônus:



BÔNUS 1: DO ZERO À APROVAÇÃO

UM MATERIAL QUE ENSINA A ORGANIZAR SUA JORNADA DE ESTUDO, DO COMEÇO AO FIM, DESDE A DECISÃO DE QUAL CARGO ESCOLHER ATÉ COMO ORGANIZAR SEUS ESTUDOS, CRONOGRAMAS E ESCOLHER AS FERRAMENTAS DE ESTUDO QUE VOCÊ UTILIZARÁ.



BÔNUS 2: GESTÃO DO TEMPO

O CONTEÚDO SERÁ MINISTRADO POR PÚBLIO ALVES, APROVADO NO TJ-SP, E SERÁ DISPONIBILIZADO EM VÍDEO AULAS, JUNTAMENTE COM MATERIAL DE APOIO E UMA PLANILHA MODELO PARA AJUDAR NA ORGANIZAÇÃO DA SUA ROTINA, AUMENTANDO EM ATÉ 10 VEZES A SUA PRODUTIVIDADE NOS ESTUDOS.



BÔNUS 3: COMO HACKEAR O EDITAL

SE VOCÊ TEM DIFICULDADE EM ENCONTRAR AS PRINCIPAIS INFORMAÇÕES E ANALISAR OS TÓPICOS MAIS COBRADOS DE UM EDITAL, APRENDERÁ TUDO ISSO NA PRÁTICA, DESVENDANDO TUDO O QUE PRECISA PARA EXTRAIR TODOS OS CÓDIGOS DE EDITAL.

ESSES BÔNUS SÃO POR TEMPO LIMITADO!

[clique aqui para saber mais!](#)

Veja só o depoimento de um de nossos alunos que foi **APROVADO** recentemente no concurso:

“

Oiii! Boa tarde!

Ana Luiza



Pensei mto antes de vir aqui, mas sei que feedbacks são importantes, e eu não podia deixar de agradecer pelo material. Ano passado comprei o material da EBSERH de vocês, e fui aprovada em segundo lugar, no HUNIFAP.

Foi o único material que estudei, e por ser de fácil linguagem e bem gráfico (eu sou muuuuito visual), deu mto bom pra mim!

Parabéns pelo trabalho!!

”

Caso tenha qualquer dúvida, você pode entrar em contato conosco enviando seus questionamentos para o suporte:

 contato@memorizaai.com.br

OU

 [clique aqui](#) para acionar nosso time via **whatsapp**.

QUER SER O PRÓXIMO APROVADO?

[clique aqui e saiba como](#)

CONTEÚDO PROGRAMÁTICO

Abordamos **todas as disciplinas exigidas** do edital

NO MATERIAL COMPLETO VOCÊ TERÁ ACESSO AS DISCIPLINAS DE:



Alíngua Portuguesa



Conhecimentos Gerais e Legislação



Conhecimentos Específicos

CONHEÇA AGORA COMO É O MATERIAL QUE VAI TE AJUDAR NA SUA APROVAÇÃO!

→ clique aqui para conhecer o material completo



MONITOR DE SEGURANÇA ESCOLAR

memoriza.ai

DICA

ACENTUAÇÃO DE PALAVRAS OXÍTONAS

As palavras oxítonas são aquelas que têm a **última sílaba tônica**, isto é, é a sílaba mais forte da palavra. Essas palavras podem ou não ser acentuadas.

- Recebem o acento gráfico as palavras oxítonas que **terminam em: a/as, e/es, o/os e em/ens.**
- As palavras com terminação **r, l, z, x, i, u, im, um e om** são naturalmente palavras oxítonas, **não** sendo necessário o acento agudo.

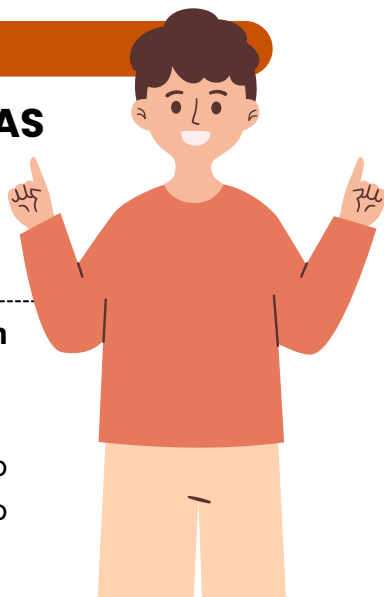

ACENTUAÇÃO GRÁFICA

As palavras oxítonas **recebem a acentuação gráfica** quando **terminam em:**

- **Vogais tônicas - á, -ás, - é, -és, -ó, -ós:**
ex. sofá; crachás; filé;

- **Ditongo nasal -ém ou -éns:**
ex. ninguém; mantém; porém;

- **Ditongos abertos -ói, -éu, -éi:**
ex. chapéu; papéis; heróis;

Acentuação de **formas verbais das oxítonas** com pronomes **enclíticos:**

Terminadas em -a:

- conservá-lo;
- prepará-lo;
- acariciá-lo.

Terminadas em -e:

- vendê-lo;
- dizê-lo;
- fazê-lo.

Terminadas em -o:

- pô-lo;
- repô-lo;
- dispô-lo.

Palavras **oxítonas terminadas em "i"** só têm o acento caso a vogal "i" faça parte de um **hiato**. Essa regra **não** é válida se o "i" estiver acompanhado de uma consoante na sílaba.

- **Formas verbais terminadas em i com hiato:** possuí-lo; substituí-lo; atraí-lo.
- **Formas verbais terminadas em i:** dividi-lo; garanti-lo; abri-lo.

LEMBRE-SE!

As palavras oxítonas **são naturalmente acentuadas na última sílaba**, a menos que as regras de acentuação indiquem o contrário.



DICA

COLOCAÇÃO PRONOMINAL I



Se ao invés de dizer "Abraça-me" e "Beije-me", ele dissesse "Me abraça" e "Me beije", as frases estariam corretas?

FRASE INCORRETA
A palavra negativa (**nunca**) pede **próclise (pronome antes do verbo)** e o certo seria "Nunca me deixe"

NÃO!

LEMBRE-SE!

Não se **inicia** frase com **pronome oblíquo!**

- ✓ A colocação pronominal refere-se à **posição dos pronomes pessoais** (como "eu," "você," "ele," "ela," "nós," "eles," etc.) nas frases em relação ao **verbo e ao restante da estrutura da frase**.
- ✓ A língua portuguesa tem regras específicas para a colocação de pronomes pessoais, e estas **regras variam de acordo com o tipo de verbo, tempo verbal e contexto da frase**.
- ✓ Além das regras gerais, a colocação pronominal pode variar de acordo com o contexto e a ênfase que o falante deseja dar à frase.
- ✓ Independente do tipo de frase, **não se inicia frase com o pronome oblíquo**, de acordo com as regras gramaticais.

Existem três formas principais de colocação pronominal em português: **próclise, ênclise e mesóclise**.

DICA

VOZES VERBAIS II

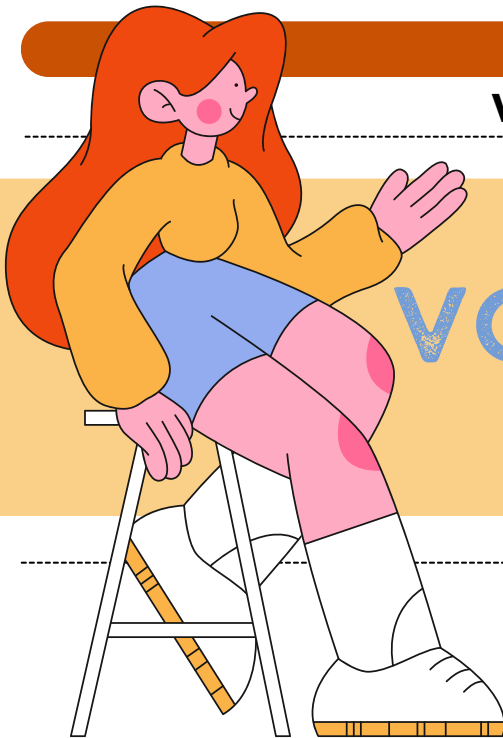

VOZ REFLEXIVA



Na voz reflexiva, **o sujeito realiza a ação sobre si mesmo**. Isso geralmente envolve o uso de pronomes reflexivos, **como "se."**



A estrutura típica de uma frase na voz reflexiva é: **sujeito + verbo + pronome reflexivo**.



Exemplo: João (sujeito) se olhou (verbo reflexivo) no espelho.

outros exemplos

- *Ele se penteia.*

Nesta frase, "ele" é o sujeito que realiza a ação de pentear a si mesmo.

LEMBRE-SE!

A **conversão entre voz ativa e voz passiva** é um tópico gramatical importante, testado em provas e exames, que **requer a identificação das funções sintáticas básicas, como sujeito e objeto direto**. Compreender essas funções ajuda a determinar quem realiza ou sofre a ação na frase, sendo crucial para escolher a forma correta da voz verbal e conseguir acertar a questão da prova.

DICA

ARTIGO

Vamos ver como ele funciona?



- Os artigos são **palavras que variam em gênero e número e têm a função principal de acompanhar substantivos**, indicando se eles são masculinos ou femininos, singular ou plural, definidos ou indefinidos.
- Os artigos também **funcionam como adjuntos adnominais**, uma vez que **modificam substantivos**, enriquecendo seu significado.
- Além disso, os artigos **podem se aglutinar com preposições**, formando as **contrações** "no," "na," "dos," e "das," por exemplo.
- A **diferença entre o artigo definido ("o," "a," "os," "as") e o artigo indefinido ("um," "uma," "uns," "umas") é no seu momento de uso**. O **artigo definido é usado quando o substantivo a que se refere é conhecido ou já foi mencionado no texto**, enquanto o **artigo indefinido é usado quando o substantivo não é especificado ou é mencionado pela primeira vez**.

DICA

PONTO E VÍRGULA (;) I

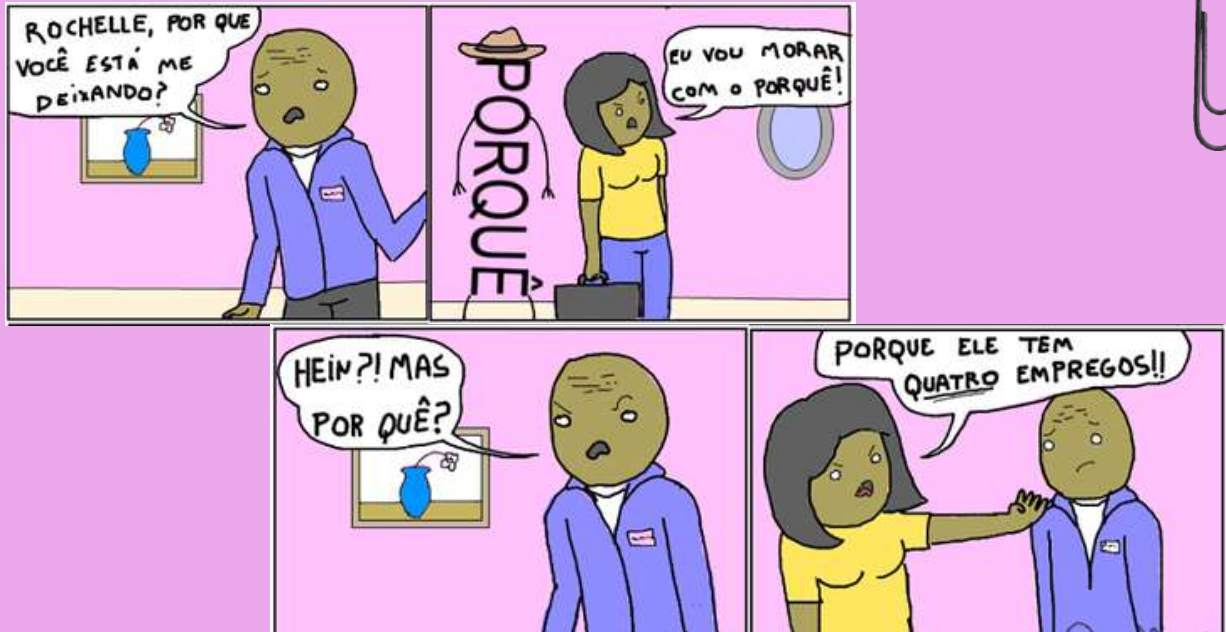

O **ponto-e-vírgula** não teria a menor chance com a Rochelle; **ninguém sabe como empregá-lo!** 🤔

e então, como utilizamos?

SEPARAR ITENS EM UMA LISTA

O ponto e vírgula pode ser usado para **separar itens em uma lista quando esses itens já contêm vírgulas internas**. Isso ajuda a evitar a confusão entre as vírgulas usadas dentro dos itens da lista e as vírgulas que separam os próprios itens.

Por exemplo:

Na reunião, discutimos a agenda, que incluiu os seguintes tópicos: orçamento, planejamento estratégico; metas de vendas, marketing; e contratações.

faça anotações aqui!



DICA

CRASE II

✓ CASOS DE USO FACULTATIVO:

A crase facultativa diz respeito aos casos em que o **uso do acento grave não é obrigatório**.

Ou seja: você pode usar **com** ou **sem** o **acento**, e as duas formas estarão corretas.

A seguir, veja os **4 principais casos** 📌

Antes de pronome possessivo + substantivo feminino

Quando o pronome possessivo antecede um substantivo feminino claro e identificável, a crase pode ser usada ou não.

✓ **Exemplos:** Dirigiu-se à minha casa. 🏠 | Dirigiu-se a minha casa. 🏠

Antes de nome próprio feminino

Os nomes próprios femininos também admitem a crase ou não.

✓ **Exemplos:** Os comentários eram feitos à Laura. 🗣️ | Os comentários eram feitos a Laura. 🗣️

Antes da palavra "casa" quando acompanhada de expressão qualificadora

A palavra **casa**, quando **usada sozinha** (no sentido de lar), **não leva crase**.

👉 **Exemplo:** Voltei a casa cedo.

Mas quando vem acompanhada de **algo que a qualifique** (ex.: "de meus pais"), a crase torna-se **facultativa**.

✓ **Exemplos:** Irei à casa de meus pais. 🏠 | Irei a casa de meus pais. 🏠

Depois da preposição "até"

O **"até"** já funciona como preposição.

👉 Por isso, **pode** ou **não haver fusão com o artigo definido feminino "a"**.

✓ **Exemplos:** Fomos até a Gávea. 🏠 | Fomos até à Gávea. 🏠

USO OBRIGATÓRIO DA CRASE:

Diante de palavras femininas que não repelem artigo

Alguns substantivos aceitam o artigo "a" (ex.: Barra da Tijuca) e outros o repelem (ex.: Copacabana). ✓ **Exemplo:** Fui à Barra da Tijuca.

Diante de pronome possessivo com substantivo oculto

Quando o substantivo é ocultado para evitar repetição, a crase permanece. ✓ **Exemplo:** Foi àquela casa e não à sua (casa).

Diante de locuções adverbiais femininas no plural

Toda vez que houver uma expressão adverbial formada por substantivo feminino plural, usa-se crase. ✓ **Exemplos:** às vezes; às claras; às escondidas; às três da manhã; à tarde.

Diante da palavra terra (quando = planeta ou terra natal)

A palavra "terra" varia conforme o sentido. ✓ **Exemplo:** O astronauta voltou à Terra (planeta).

Em casos de elipse: à moda de / à maneira de

Usamos a crase em **expressões** como: Arroz à grega (= arroz à moda grega).

Diante de numeral indicando hora

Sempre que a **frase indicar horário, a crase é obrigatória**.

✓ **Exemplos:** Cheguei às 21 horas.

DICA

ATUALIDADES



GUERRA ISRAEL X IRÃ

IMPACTOS GEOPOLÍTICOS E ECONÔMICOS

- A **instabilidade afeta o Golfo Pérsico**, região que abriga o **Estreito de Ormuz**, por onde **passa cerca de 20% de todo o petróleo mundial**.
- Preços internacionais do barril de petróleo oscilaram fortemente em 2024, chegando a superar **US\$ 100 após os ataques**.
- O **aumento no preço do petróleo** pressiona a inflação global, afetando diretamente o Brasil (importador de derivados) e outros países emergentes.



DICA DE PROVA





Proxy war: guerra indireta, quando um país usa aliados ou milícias para atacar seu adversário.

Oriente Médio = petróleo + instabilidade = impacto global na economia.

Estreito de Ormuz é ponto-chave: qualquer bloqueio eleva preços e mexe com a política energética mundial.

Israel e Irã **não têm relações diplomáticas** e se veem como **inimigos existenciais**.

Memoriza

-  x  = ataques diretos + guerras indiretas (proxy wars), risco de guerra regional, petróleo e segurança energética no centro da disputa. Oriente Médio instável → **reflexo imediato no preço do petróleo e na economia mundial.**



DICA

ATUALIDADES



SANÇÃO DOS EUA A MINISTRO DO STF



Em 2025, os EUA aplicaram sanções contra um ministro do STF (Alexandre de Moraes) que conduz processo envolvendo o ex-presidente **Jair Bolsonaro**. As medidas incluíram **bloqueio de bens e proibição de entrada no país**.

NÚMEROS QUE PODEM CAIR NA PROVA

- Sanção com base na **Global Magnitsky Act (EUA)**, que já foi usada contra autoridades de **mais de 30 países**.
- Sanções podem incluir **bloqueio de bens, proibição de viagens e restrições comerciais**



POR QUE IMPORTA?



Aumenta **tensão diplomática** Brasil-EUA.



Mostra como **potências** utilizam **sanções como ferramenta de pressão política externa**.



Levanta debate sobre **soberania e não-intervenção** (Carta da ONU).

RELAÇÃO ENTRE DIREITO INTERNACIONAL PÚBLICO E RELAÇÕES EXTERIORES DO BRASIL.



A **Lei Magnitsky** é uma legislação dos EUA que permite ao governo americano impor **sanções econômicas** a **indivíduos estrangeiros** envolvidos em **corrupção** ou **graves violações de direitos humanos**. Essas sanções podem incluir o bloqueio de bens e contas nos EUA, cancelamento de vistos e proibição de entrada no país. A lei foi criada em resposta à morte de Sergei Magnitsky, um advogado russo que denunciou um **esquema de corrupção e morreu sob custódia em 2009**.

DICA

ATUALIDADES



PLANO NACIONAL SAÚDE & CLIMA



O Brasil vai apresentar na COP30 (Belém, nov/2025) o Plano Nacional Saúde & Clima 🌍.

🎯 **Objetivo:** integrar as mudanças climáticas às políticas de saúde pública do SUS, prevenindo e reduzindo impactos.

📊 **Números que podem cair na prova**

- OMS: entre 2030 e 2050, mudanças climáticas devem causar **+250 mil mortes/ano no mundo.**
- Brasil registrou **5 milhões de casos de dengue em 2024** – maior número da história ✔️.
- Eventos extremos custaram **R\$ 12 bilhões ao SUS entre 2013 e 2023 (Fiocruz).**

POR QUE IMPORTA?

⚠️ **Crises climáticas** sobrecarregam **hospitais** e elevam **custos de saúde.**



📈 Aumento de **temperatura** favorece doenças como **dengue, malária e chikungunya.**



🚰 **Secas e enchentes** afetam acesso à água potável e saneamento.



🏠 **Poluição atmosférica** agrava doenças respiratórias.

DICA

PRINCÍPIOS E DIREITOS FUNDAMENTAIS

PRINCIPAIS DIREITOS FUNDAMENTAIS

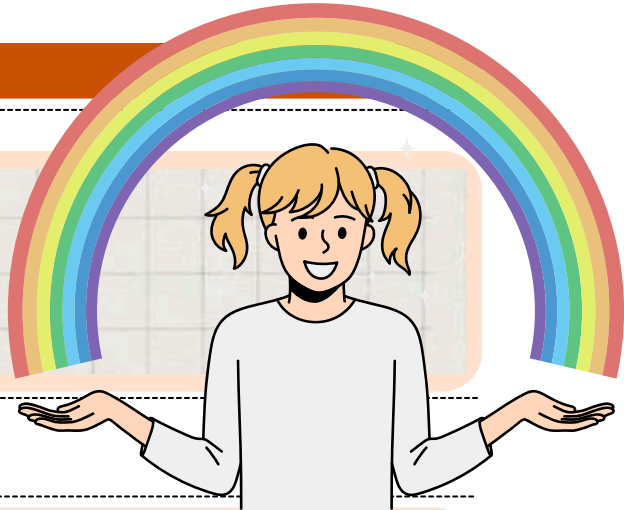

Vejamos alguns dos direitos mais importantes que o ECA garante para nossas crianças e adolescentes:

Direito à Vida e à Saúde (Art. 7º) ❤️

- **Vida:** O ECA assegura que as crianças e adolescentes têm o direito à proteção da vida desde o nascimento, inclusive garantindo assistência médica para sua saúde.
- **Saúde:** Todos têm direito ao atendimento médico, medicamentos e tratamentos adequados, com acesso universal e igualitário.



Direito à Educação (Art. 53) 🇧🇷

- A educação é um **direito fundamental!** Isso significa que todas as crianças e adolescentes têm o direito de estudar. O ECA garante que a educação básica seja **gratuita** e **obrigatória** em escolas públicas de qualidade, sem discriminação.

Direito à Cultura, Lazer e Esporte (Art. 53) 🎵🏀

- Crianças e adolescentes têm direito a atividades culturais, de lazer e esportivas. Isso é fundamental para o seu desenvolvimento saudável, promovendo uma infância e adolescência cheias de alegria e aprendizado.



Direito à Convivência Familiar (Art. 19) 🧑👩👧

- A família é essencial para o desenvolvimento da criança. Elas têm direito à proteção e convivência familiar. Em casos onde há violação desse direito, o ECA prevê a possibilidade de **reintegração familiar** ou, quando necessário, a **colocação em família substituta** (adoção, por exemplo).



PROIBIÇÃO DE TRATAMENTO DESUMANO OU VEXATÓRIO (ART. 18 DO ECA) 🚫

O Art. 18 do ECA é uma das proteções mais importantes! Ele proíbe **qualquer tipo de tratamento desumano, cruel ou degradante**. Ou seja, é **proibido** qualquer tipo de **violência física ou emocional** contra crianças e adolescentes. Isso inclui:



HUMILHAÇÕES OU ABUSOS PSICOLÓGICOS.



CASTIGOS FÍSICOS



QUALQUER FORMA DE VIOLÊNCIA QUE AMEAÇE A DIGNIDADE DA CRIANÇA

Esse direito garante que todas as crianças e adolescentes tenham uma infância segura e livre de abusos. 🚫

DICA

FAMÍLIA, ADOÇÃO E ACOLHIMENTO

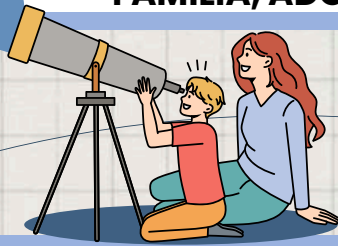

PODER FAMILIAR E DEVERES DA FAMÍLIA

Adoção (Arts. 39 a 52-D do ECA) 🏠👤

➔ A adoção é uma **medida extraordinária** prevista no ECA para **assegurar** que a criança ou **adolescente** tenha **um lar** e **uma família** que possa oferecer amor, cuidados e proteção.

➔ A adoção é o **processo legal** pelo qual uma criança ou adolescente é **integrado** a uma **nova família**, com todos os direitos e deveres da relação familiar.

Para adotar, a pessoa interessada deve atender a alguns **requisitos legais**:

IDADE MÍNIMA:

O adotante deve ter pelo menos **18 anos** e ser superior à idade do adotando por, no **mínimo, 16 anos**.



CAPACIDADE:

O adotante deve ser **capaz** de **assumir as responsabilidades** da **paternidade/maternidade**.



IDONEIDADE MORAL:

Deve demonstrar que tem **condições** de **criar** e **educar** a criança ou adolescente com dignidade e carinho.

💡 **Processo de Adoção:**

1. **Petição ao Judiciário:** O processo de adoção começa com a petição judicial, onde os pretendentes à adoção formalizam seu desejo de adotar.
2. **Estudo de Caso:** O juiz, com o apoio de um assistente social, realiza uma análise do ambiente familiar e psicológico do adotante, para verificar as condições de adoção.
3. **Sentença de Adoção:** Após a avaliação, o juiz emite uma sentença de adoção, legalizando a adoção e garantindo os direitos civis da criança, como se ela fosse filha biológica.

O ECA **prioriza a adoção nacional**, ou seja, crianças e adolescentes devem ser **adotados, preferencialmente**, por familiares dentro do **Brasil**, para manter sua identidade cultural e facilitar o vínculo afetivo.



DICA

CRIMES DO ECA E COMPETÊNCIAS E RESPONSABILIDADES

CRIMES DO ECA

Competências e Responsabilidades III

O ECA define que a **proteção dos direitos das crianças e adolescentes** é um **dever coletivo**, ou seja, envolve **família, sociedade e Estado**. A família tem um papel primário, mas as responsabilidades são compartilhadas.

O ART. 4º DO ECA DIZ:

- A **prioridade absoluta** dos **direitos da criança** e do **adolescente** deve ser garantida.
- O **Estado**, a **sociedade** e a **família** devem assegurar:



O DIREITO À **SAÚDE**, À **EDUCAÇÃO**, AO **LAZER**, À **CULTURA** E À **CONVIVÊNCIA FAMILIAR**.

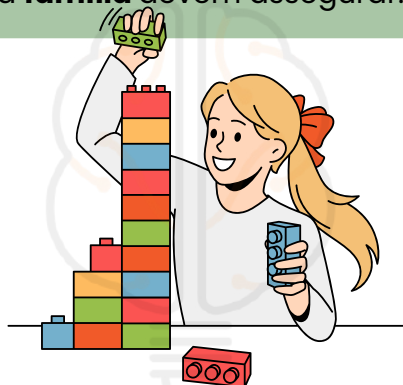

GARANTIR A **SOBREVIVÊNCIA** E O **DESENVOLVIMENTO SAUDÁVEL** DE CADA CRIANÇA E ADOLESCENTE.



A **PROTEÇÃO** CONTRA TODA **FORMA DE VIOLÊNCIA** E **EXPLORAÇÃO**.

Atuação do Ministério Público, Defensoria Pública e Judiciário na Garantia de Direitos 🗣️👩⚖️👨⚖️

- Esses órgãos têm papel fundamental na proteção e garantia de direitos de crianças e adolescentes.

- **Ministério Público (art. 129, CF):** Atuam em defesa dos direitos da criança, podendo intervir judicialmente e denunciar qualquer violação de direitos.
- **Defensoria Pública (art. 134, CF):** Garantem o direito de defesa de crianças e adolescentes em situações de ameaça aos seus direitos.
- **Judiciário:** O Judiciário é responsável por decidir sobre casos que envolvem abusos, violência e violações dos direitos da criança, aplicando as medidas protetivas.



DICA

INTRODUÇÃO ÀS POLÍTICAS PÚBLICAS I

POLÍTICAS PÚBLICAS NO BRASIL



As **políticas públicas no Brasil** são comumente divididas em três categorias principais: sociais, econômicas e ambientais.

- As **políticas sociais** visam melhorar as condições de vida de grupos marginalizados, como famílias de baixa renda, pessoas com deficiência, residentes em áreas degradadas e comunidades indígenas.



- Já as **políticas econômicas** têm como objetivo elevar o padrão de vida dos cidadãos brasileiros, promovendo o emprego, fortalecendo a moeda e reduzindo o déficit orçamentário.

- Em relação às **políticas ambientais**, o foco está na redução do impacto das mudanças climáticas, na preservação dos recursos naturais, na qualidade do ar e no acesso a serviços de saúde sustentáveis.



Conforme Secchi, uma política pública é descrita como "**uma diretriz desenvolvida para lidar com um problema de interesse público**". Isso implica que uma política pública é composta por dois elementos cruciais: a **intenção pública** e a **solução de um problema de interesse coletivo**. Em suma, o propósito por trás da formulação de uma política pública é abordar ou resolver uma questão considerada relevante para a sociedade.

DICA

INTRODUÇÃO ÀS POLÍTICAS PÚBLICAS II

TIPOLOGIAS DE POLÍTICAS PÚBLICAS



Há quatro categorias distintas de políticas públicas, variando de acordo com os objetivos e a extensão da medida adotada:

POLÍTICAS DISTRIBUTIVAS:

São políticas que visam **distribuir recursos, benefícios ou oportunidades** de forma mais equitativa entre os membros da sociedade.

SE UM BAIRRO ENFRENTA PROBLEMAS COM ENCHENTES, POR EXEMPLO, O GOVERNO PODE **DIRECIONAR POLÍTICAS** PARA MELHORAR A INFRAESTRUTURA OU PARA AJUDAR A COMUNIDADE A REPARAR POSSÍVEIS DANOS CAUSADOS PELAS CHUVAS.

POLÍTICAS REDISTRIBUTIVAS:

Ao contrário das políticas distributivas, as políticas redistributivas buscam **redistribuir recursos**, geralmente de **forma progressiva**, dos grupos mais ricos para os mais pobres.

ISSO ACONTECE COM OS FINANCIAMENTOS ESTUDANTIS, QUE CONTAM COM UM FUNDO NO QUAL MUNICÍPIOS E ESTADOS CONTRIBUEM FINANCEIRAMENTE E QUE, DEPOIS, É **REDISTRIBUÍDO** CONFORME AS MATRÍCULAS DE CADA LOCAL. OUTRO EXEMPLO É O PRÓPRIO PROGRAMA BOLSA FAMÍLIA.

POLÍTICAS CONSTITUTIVAS:

Essas políticas têm como objetivo **estabelecer ou alterar as regras e instituições** fundamentais da **sociedade**, moldando a estrutura e o funcionamento do sistema político e econômico.

UM EXEMPLO DESSE TIPO DE POLÍTICA É A DIVISÃO DA **RESPONSABILIDADE EDUCACIONAL NO PAÍS:**

- **EDUCAÇÃO INFANTIL E ENSINO FUNDAMENTAL 1:** RESPONSABILIDADE DOS **MUNICÍPIOS**;
- **ENSINO FUNDAMENTAL 2 E ENSINO MÉDIO:** RESPONSABILIDADE DOS **ESTADOS**;
- **ENSINO SUPERIOR:** RESPONSABILIDADE DO **GOVERNO FEDERAL**.

POLÍTICAS REGULATÓRIAS:

São **políticas destinadas a regular o comportamento dos indivíduos, empresas e organizações**, com o objetivo de proteger o interesse público, promover a concorrência justa e garantir a segurança e o bem-estar da população.

ESSAS POLÍTICAS SÃO APRESENTADAS EM **FORMA DE LEI**, COMO É O CASO DO CÓDIGO DE TRÂNSITO BRASILEIRO, QUE DISPÕE SOBRE AS REGRAS DE TRÂNSITO E DETERMINA AS PENALIDADES EM CASO DE DESCUMPRIMENTO DESSAS NORMAS.

GUARDE ESSA INFORMAÇÃO PARA SUA PROVA!

Enquanto as políticas **distributivas** se concentram em garantir que os recursos sejam **acessíveis** a todos, as políticas **redistributivas** buscam ativamente **corrigir desigualdades redistribuindo recursos** de forma mais **equitativa**.

DICA

POLÍTICAS PÚBLICAS DE DIREITOS HUMANOS III

INSTITUCIONALIZAÇÃO DOS DIREITOS E GARANTIAS FUNDAMENTAIS



➔ A institucionalização dos direitos e garantias fundamentais diz respeito ao procedimento pelo qual os **princípios e direitos básicos** são **integrados e protegidos** dentro do **sistema jurídico e político** de um país.

➔ Esse processo inclui a **elaboração de normas legais, estruturas institucionais e mecanismos de aplicação** para garantir o reconhecimento, respeito e efetiva garantia desses direitos.

A institucionalização desempenha um **papel essencial na defesa e promoção dos direitos e garantias fundamentais** dos indivíduos na sociedade.

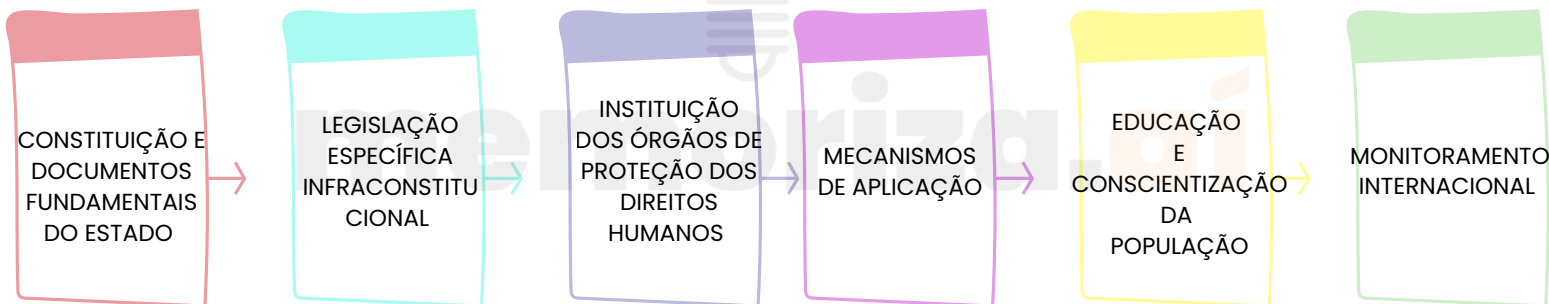

- NO CENÁRIO BRASILEIRO, A CONSTITUIÇÃO FEDERAL DE 1988 ILUSTRA CLARAMENTE ESSE AVANÇO, SENDO FREQUENTEMENTE CHAMADA DE "**CONSTITUIÇÃO CIDADÃ**" POR PRIORIZAR A **DEFESA DOS DIREITOS HUMANOS E DAS LIBERDADES INDIVIDUAIS**.



DICA

NOÇÕES DE PRIMEIROS SOCORROS

URGÊNCIA E EMERGÊNCIA

→ Diferença entre Urgência e Emergência

- **Urgência:** Situação que precisa de cuidado médico **rápido**, mas **não coloca a vida em risco imediato** (ex: fratura). ⚠
- **Emergência:** Situação **crítica** que **ameaça a vida**, exigindo **atendimento imediato** (ex: parada cardíaca). 🕒💔

XABCDE – AVALIAÇÃO INICIAL DE URGÊNCIA E EMERGÊNCIA

A avaliação do paciente em situações críticas segue o **protocolo ABCDE**, que permite priorizar as condições que ameaçam a vida e estabelecer um plano de **atendimento sistemático**.

A AVALIAÇÃO INICIAL DEVE SER FEITA COM A **SIGLA ABCDE**, PARA GARANTIR QUE O PACIENTE RECEBA O **ATENDIMENTO CORRETO**, EM **ORDEM DE PRIORIDADE**:

X
A
B
C
D
E

X – EXSANGUINAÇÃO (HEMORRAGIA EXSANGUINANTE) 🩸

- Controle imediato de sangramentos externos graves. O paciente pode morrer em minutos sem essa intervenção.

A – AIRWAY (VIA AÉREA + COLUNA CERVICAL) ✨

- Abrir e proteger via aérea, mantendo imobilização cervical.

B – BREATHING (RESPIRAÇÃO E VENTILAÇÃO) 🌬

- Garantir ventilação adequada (oxigênio, expansibilidade torácica).

C – CIRCULATION (CIRCULAÇÃO COM CONTROLE DE HEMORRAGIA INTERNA) ❤

- Checar pulso, PA e tratar choque hipovolêmico.

D – DISABILITY (EXAME NEUROLÓGICO RÁPIDO) 🧠

- Avaliar consciência, pupilas e resposta motora.

E – EXPOSURE (EXPOSIÇÃO COM PREVENÇÃO DE HIPOTERMIA) ❄

- Examinar todo o corpo e proteger o paciente do frio.

→ Em qualquer situação de **urgência** ou **emergência**, os primeiros socorros são essenciais para garantir a **estabilização** do paciente até a chegada de suporte avançado.

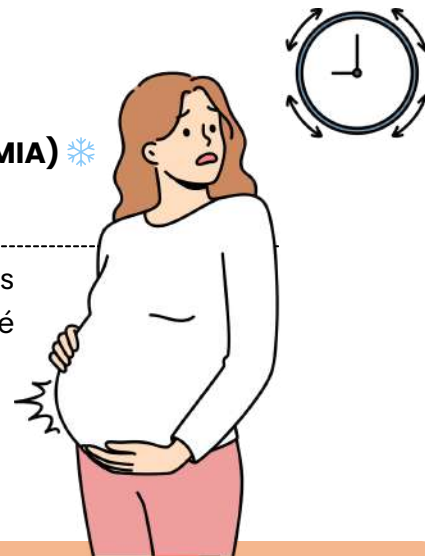

DICA

NOÇÕES DE PRIMEIROS SOCORROS

QUEIMADURAS

o que fazer na hora da emergência?



O QUE FAZER E O QUE NÃO FAZER EM CASOS DE QUEIMADURA

O que fazer

- Lavar com **água corrente em temperatura ambiente** (10 a 20 min).
- Proteger a queimadura com **pano limpo ou gaze estéril**.
- Buscar atendimento de saúde, principalmente em queimaduras de 2º grau extensas, 3º e 4º grau, áreas sensíveis (face, mãos, pés, genitais), idosos e crianças.

O que NÃO fazer

- **Não usar água gelada** ou **gelo direto** (agrava a lesão).
- Não aplicar **produtos caseiros** como:
 - o pasta de dente
 - o borra de café
 - o clara de ovo
 - o manteiga ou óleo

⚠ **NÃO TRATAR QUEIMADURA GRAVE EM CASA — RISCO DE INFECÇÃO E AGRAVAMENTO.**

1º GRAU — VERMELHIDÃO E DOR LEVE

- Resfrie a área com água corrente por alguns minutos.
- **Não** use gelo (piora a lesão).
- Hidrate a pele após o resfriamento.
- Se necessário, usar analgésico comum.



2º GRAU — BOLHAS E DOR INTENSA

- Lave suavemente com água corrente.
- **Nunca** estoure as bolhas (risco de infecção).
- Cubra com pano limpo ou gaze estéril.
- Procure atendimento médico;



3º GRAU — PELE BRANCA, ESCURECIDA OU SEM DOR

- Lesão profunda com destruição de terminações nervosas.
- **Não** aplique pomadas ou receitas caseiras.
- Cubra com gaze estéril sem pressão.
- Vá imediatamente para o hospital (emergência).



4º GRAU — DANOS EM MÚSCULOS, TENDÕES E OSSOS

- Emergência gravíssima com risco de morte.
- Acione o SAMU (192) imediatamente.
- Mantenha a vítima estável até o socorro chegar.
- **Não** tente remover roupas aderidas à pele.



DICA
SEGURANÇA INSTITUCIONAL

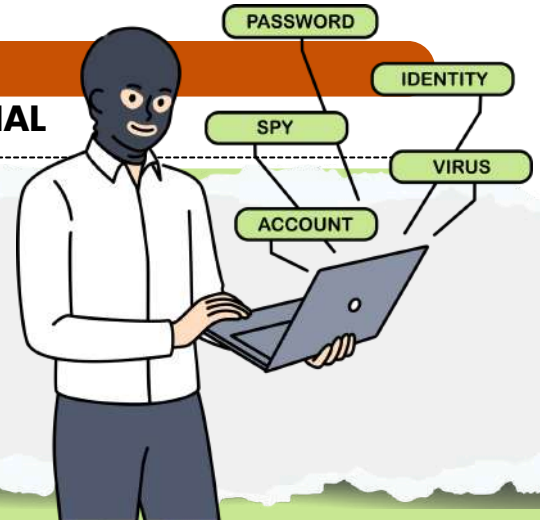

SEGURANÇA INSTITUCIONAL E PATRIMONIAL

o que é segurança institucional?

É o **conjunto de ações planejadas** para **proteger a instituição** como um todo, garantindo:

- Continuidade do funcionamento ✓
- Proteção de autoridades e servidores ✓
- Segurança de processos, informações e rotinas ✓
- Neutralização de ameaças internas e externas ✓

ASSEGARAR QUE O ÓRGÃO PÚBLICO CONTINUE OPERANDO DE FORMA SEGURA, EFICIENTE E ININTERRUPTA.

o que é segurança patrimonial?

Conjunto de medidas que **protege bens materiais e instalações físicas**, incluindo:

- Edifícios, salas e áreas restritas 🏢
- Equipamentos e documentos 📁
- Veículos oficiais 🚗
- Sistemas e infraestrutura de suporte ⚙️

EVITAR ROUBOS, FURTOS, DEPREDÇÃO, EXTRAVIO, DANOS FÍSICOS E USO INDEVIDO DO PATRIMÔNIO PÚBLICO.

SEGURANÇA INSTITUCIONAL

Protege **bens e instalações**
Atua no **planejamento estratégico**
Evita **interrupção** de **atividades**
Envolve **análise de risco institucional**
Inclui **proteção de autoridades**



SEGURANÇA PATRIMONIAL

Protege a **missão do órgão**
Atua no **controle físico e operacional**
Evita **danos** ou **perdas materiais**
Envolve **rondas e fiscalização**
Inclui **controle de acesso**



Erros clássicos cobrados em prova

- ✗ Confundir **proteção de bens** (patrimonial) com **proteção institucional**
- ✗ Achar que **segurança institucional** é apenas **proteção física**
- ✗ Ignorar o papel de **análise de risco**
- ✗ Considerar que **segurança patrimonial** não envolve **prevenção**

DICA

SEGURANÇA INSTITUCIONAL

AMEAÇAS INTERNAS E EXTERNAS EM EDIFÍCIOS PÚBLICOS



como identificar uma ameaça antes que aconteça?



O agente deve observar:

Comportamentos suspeitos

- Nervosismo excessivo
- Tentativa de desviar de vigilância
- Ficar rondando áreas sensíveis
- Usar roupa incompatível com o ambiente (ocultação de objetos)

Ações preparatórias

- Testar portas e janelas
- Fotografar locais restritos
- Perguntas insistentes sobre rotinas de segurança

Alertas físicos

- Objetos abandonados
- Mochilas mal posicionadas
- Veículos estacionados de forma irregular

MEDIDAS DE PREVENÇÃO (O QUE CAI MUITO!)

Contra ameaças internas

- Controle rígido de acesso a áreas restritas
- Monitoramento por câmeras
- Registro de entrada e saída de bens
- Auditoria e rondas internas
- Treinamento constante da equipe

Contra ameaças externas

- Barreiras físicas (portões, catracas)
- Identificação obrigatória
- Controle de visitantes e fornecedores
- Iluminação adequada do perímetro
- Rotas de fuga acessíveis

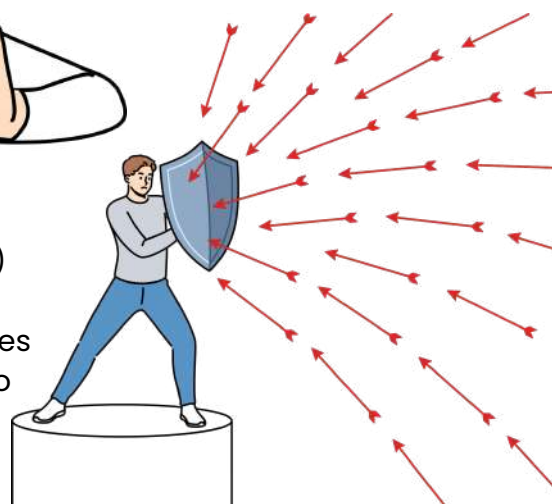

DICA

SEGURANÇA INSTITUCIONAL

AMEAÇAS INTERNAS E EXTERNAS EM EDIFÍCIOS PÚBLICOS

o que são ameaças internas?

✓ São **riscos que nascem dentro do próprio órgão** ou são praticados por pessoas que já estão no ambiente institucional.

GERALMENTE NÃO LEVANTAM SUSPEITA IMEDIATA

EXEMPLOS QUE CAEM EM PROVA:

- Servidor ou colaborador insatisfeito
- Usuário agressivo ou emocionalmente descontrolado
- Furto interno de patrimônio
- Fraude, sabotagem ou vazamento de informações
- Acesso indevido a áreas restritas
- Indisciplina e quebra de normas internas

o que são ameaças externas?

✓ São **riscos que vêm de fora da instituição** e podem comprometer a **integridade física, patrimonial** ou **institucional**.

GERALMENTE MAIS VISÍVEIS E DIRETAS

EXEMPLOS QUE CAEM EM PROVA:

- Agressor externo ou pessoa armada
- Tentativas de invasão ou arrombamento
- Ato de vandalismo ou depredação
- Manifestantes hostis ou tumultos na entrada
- Golpes, estelionatos e falsas identidades
- Veículos suspeitos estacionados próximos
- Características das ameaças externas:

Erros clássicos cobrados em prova

- ✗ Achar que ameaça interna é menos perigosa
- ✗ Não comunicar sinal suspeito por "achar que é bobagem"
- ✗ Permitir entrada sem identificação por "conhecer de vista"
- ✗ Relaxar vigilância em áreas internas por serem "ambientes controlados"

DICA
TÉCNICAS DE VIGILÂNCIA



OBSERVAÇÃO, DISCRICÃO E REGISTRO

o que preciso saber?

✓ A vigilância é a **base da segurança institucional**. A banca costuma cobrar a **diferença** entre **observar, vigiar, monitorar**, além de **técnicas de discricão, comportamento** ideal do agente e procedimentos corretos para registrar ocorrências.

o que é vigilância?

✓ É o conjunto de ações destinadas a **acompanhar ambientes, pessoas e situações**, com o objetivo de **identificar riscos, prevenir incidentes e garantir segurança**.

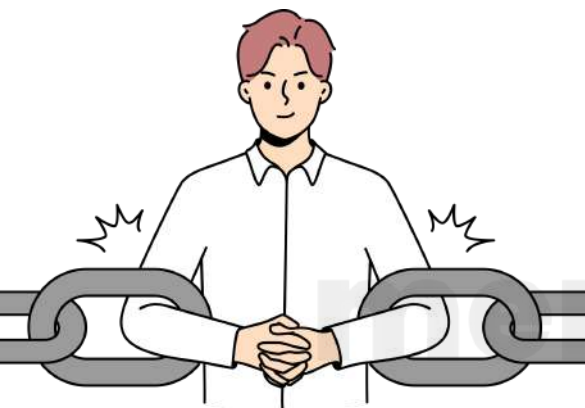

Inclui:

- Observação contínua
- Monitoramento eletrônico
- Leitura de comportamentos
- Reconhecimento de padrões e desvios

O **ciclo operacional** da **vigilância** sempre segue esta ordem:

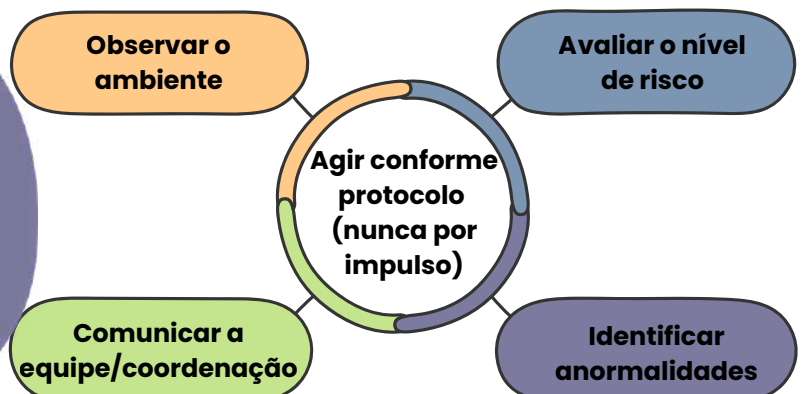
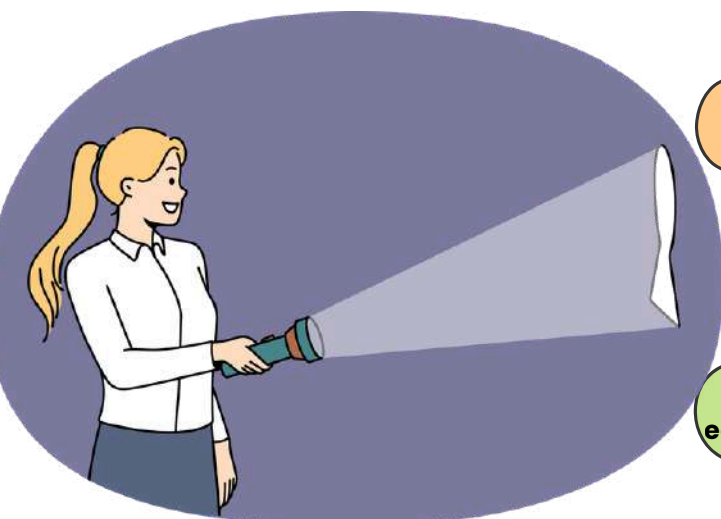

DICA

SEGURANÇA INSTITUCIONAL



CONTROLE DE ACESSO:
PORTARIAS, CATRACAS E
BARREIRAS FÍSICAS

catracas e sistemas eletrônicos

São **barreiras automatizadas** que **reforçam a segurança**.

Tipos comuns:

- Catracas mecânicas
- Catracas eletrônicas com cartão RFID
- Torniquetes de segurança
- Portas com biometria
- Portas com controle remoto pelo vigilante

FUNÇÕES:

- Impedir entradas simultâneas
- Registrar horário e identidade
- Integrar-se a sistemas de monitoramento

acesso a áreas restritas

Locais que exigem credencial específica, cadastro prévio ou autorização superior:

- Gabinetes
- Sala de TI / CPD
- Almoxarifado
- Arquivos e depósitos
- Laboratórios
- Salas de reunião sigilosa

NINGUÉM ENTRA EM ÁREA RESTRITA SEM AUTORIZAÇÃO COMPROVADA.

✓ **Conduta correta**

- Comunicação clara e imparcial
- Exigir identificação de todos (sem exceções)
- Conferir se o crachá é legítimo
- Notificar imediatamente tentativas de burla
- Acompanhar visitantes até o destino quando necessário

! **Erros clássicos cobrados em prova**

- Deixar portaria sem vigilância
- Conversas longas que distraem o agente
- Liberar acesso sem autorização formal
- Não registrar entrada de prestadores de serviço
- Permitir fotografias em áreas sensíveis



DICA

PREVENÇÃO E COMBATE A INCÊNDIOS

CLASSES DE FOGO

o que precisamos saber?

Em situações de incêndio, identificar a classe do fogo é essencial para usar o extintor correto, evitar reações perigosas e impedir que o fogo se espalhe. A banca costuma cobrar: **classificação, risco específico e qual extintor usar em cada caso.** 🔥🧯



O **Triângulo do Fogo** representa os três elementos essenciais para que um **incêndio se inicie e se mantenha**:

- **Combustível — o que queima:** Qualquer material capaz de entrar em combustão: madeira, papel, tecido, plástico, gasolina, álcool etc.

É o **“alimento” do fogo**.

- **Comburente — o que permite a queima:** Geralmente é o oxigênio presente no ar (cerca de 21%), responsável por sustentar o processo de combustão.

Sem oxigênio, o fogo não consegue se manter.

- **Calor — a energia que inicia a combustão:** É a fonte de energia necessária para elevar o combustível ao seu ponto de ignição.

Pode vir de faíscas, chamas, atrito, superfícies quentes ou eletricidade.

O **Tetraedro do Fogo** representa os **quatro elementos fundamentais** para que um **incêndio exista e se mantenha**:

1. **Combustível** — aquilo que pega fogo (papel, madeira, gasolina etc.)
2. **Comburente** — geralmente o oxigênio do ar
3. **Calor** — energia necessária para iniciar e sustentar a combustão
4. **Reação em Cadeia** — processo químico contínuo que mantém o fogo ativo



***PROIBIDO (CAI MUITO!)**

- ✗ Jogar **água** em **eletricidade** ou **líquidos inflamáveis**
- ✗ Usar **métodos improvisados**
- ✗ Tentar **apagar incêndio grande sozinho**
- ✗ Deixar **portas abertas** (o ar alimenta o fogo)

o que caracteriza a diferença entre o triângulo e o tetraedro do fogo?

O Tetraedro inclui a **reação em cadeia**, essencial para a **manutenção do incêndio**.



CHEGAMOS AO FIM



Parabéns, você acaba de conhecer a nossa amostra para o concurso da **Prefeitura de Chapecó/SC!** Esperamos que esta breve demonstração tenha despertado seu interesse e mostrado como nosso material pode ajudá-lo a **conquistar sua** tão sonhada **aprovação.**

Se você deseja se **destacar** frente à concorrência, você precisa **estudar** com o **material do Memoriza.ai**

Agora é com você: **quer ser aprovado** e tomar **posse** no concurso ainda em 2026?

Então...

→ [clique aqui para conhecer o material completo](#)



Professor
Carlos Fagundes
Sócio Fundador do MA

Obstáculo é aquilo que você vê quando tira os olhos do seu **propósito.**

→ [Acesse nosso Instagram](#)