

AMOSTRA

Tribunal de Contas do Estado de Minas Gerais

**REVISÃO
DE
VÉSPERA**



memoriza.ai



FALA, FUTURO APROVADO NO CONCURSO DO TCE/MG!

Seja muito bem - vindo!

**VOCÊ ACABA DE BAIXAR A AMOSTRA DO MEMORIZA.AÍ
PARA ESTE CONCURSO.**

O **Memoriza.aí** é um material que contém **dicas estratégicas** dos assuntos que certamente vão cair na sua prova!

Nossa equipe pedagógica realizou uma **análise** de **mais de 50000 questões** de **concursos anteriores** e identificou os **assuntos chave** que sempre se repetem nas últimas provas.

Por meio dessa **análise** das questões da **banca** e do **concurso** desenvolvemos um **material específico** com **dicas ilustradas** e **gatilhos emocionais** para melhorar sua memorização, de modo que você poderá focar exatamente nos assuntos que serão cobrados na sua prova.

Veja no gráfico abaixo uma breve demonstração dos **temas mais frequentes** das **provas** identificados pela nossa equipe pedagógica:



É como se a gente fizesse todo **trabalho duro** por você e te entregasse o que você precisa. Com isso, **you ganha muito tempo!**

Veja só o depoimento de um de nossos alunos que foi **APROVADO** recentemente no concurso:

“

Oiii! Boa tarde!

Ana Luiza



Pensei mto antes de vir aqui, mas sei que feedbacks são importantes, e eu não podia deixar de agradecer pelo material. Ano passado comprei o material da EBSE RH de vocês, e fui aprovada em segundo lugar, no HUNIFAP.

Foi o único material que estudei, e por ser de fácil linguagem e bem gráfico (eu sou muuuuito visual), deu mto bom pra mim!

Parabéns pelo trabalho!!

”

Caso tenha qualquer dúvida, você pode entrar em contato conosco enviando seus questionamentos para o suporte:

 contato@memorizaai.com.br

ou

 **clique aqui** para acionar nosso time via **whatsapp**.

QUER SER O PRÓXIMO APROVADO?

clique aqui e saiba como

CONTEÚDO PROGRAMÁTICO – TCE MG!

Abordamos **todas as disciplinas exigidas** do edital

NO MATERIAL COMPLETO VOCÊ TERÁ ACESSO AS DISCIPLINAS DE:

✦ CONHECIMENTOS GERAIS

- Língua Portuguesa
- Direito Administrativo
- Direito Constitucional
- Controle Externo
- Noções de Direitos Humanos

✦ CARGO 4: ANALISTA DE CONTROLE EXTERNO – DIREITO:

- Língua Portuguesa
- Direito Administrativo
- Direito Constitucional
- Controle Externo
- Noções de Direitos Humanos
- Direito Financeiro
- Direito Tributário
- Direito Previdenciário
- Direito Civil
- Direito Processual Civil
- Direito Penal

**VEJA ABAIXO A AMOSTRA COM O FORMATO DO MATERIAL QUE VOCÊ
PODE TER ACESSO PARA AUMENTAR SUA CHANCE DE APROVAÇÃO!**

→ clique aqui para conhecer o material completo

CONHECIMENTOS GERAIS

memoriza.

DICA

ACENTUAÇÃO DE PALAVRAS OXÍTONAS

As palavras oxítonas são aquelas que têm a **última sílaba tônica**, isto é, é a sílaba mais forte da palavra. Essas palavras podem ou não ser acentuadas.

- Recebem o acento gráfico as palavras oxítonas que **terminam em: a/as, e/es, o/os e em/ens.**
- As palavras com terminação **r, l, z, x, i, u, im, um e om** são naturalmente palavras oxítonas, **não** sendo necessário o acento agudo.

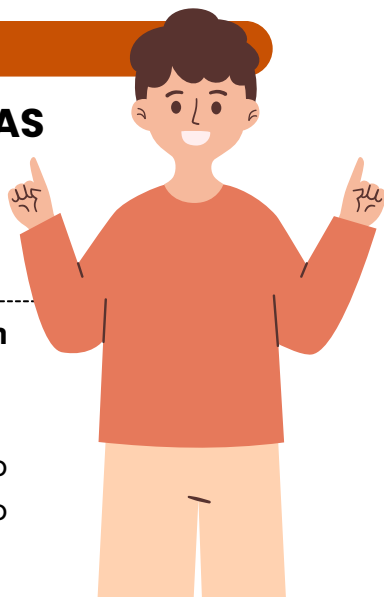

ACENTUAÇÃO GRÁFICA

As palavras oxítonas **recebem a acentuação gráfica** quando **terminam em:**

- **Vogais tônicas - á, -ás, -é, -és, -ó, -ós:**
ex. sofá; crachás; filé;
- **Ditongo nasal -ém ou -éns:**
ex. ninguém; mantém; porém;
- **Ditongos abertos -ói, -éu, -éi:**
ex. chapéu; papéis; heróis;

Acentuação de **formas verbais das oxítonas** com pronomes **enclíticos:**

Terminadas em -a:

- conservá-lo;
- prepará-lo;
- acariciá-lo.

Terminadas em -e:

- vendê-lo;
- dizê-lo;
- fazê-lo.

Terminadas em -o:

- pô-lo;
- repô-lo;
- dispô-lo.

Palavras **oxítonas terminadas em "i"** só têm o acento caso a vogal "i" faça parte de um **hiato**. Essa regra **não** é válida se o "i" estiver acompanhado de uma consoante na sílaba.

- **Formas verbais terminadas em i com hiato:** possuí-lo; substituí-lo; atraí-lo.
- **Formas verbais terminadas em i:** dividi-lo; garanti-lo; abri-lo.

LEMBRE-SE!

As palavras oxítonas **são naturalmente acentuadas na última sílaba**, a menos que as regras de acentuação indiquem o contrário.



DICA

COLOCAÇÃO PRONOMINAL III



Quando o verbo inicia a oração ou está no imperativo afirmativo, o pronome oblíquo deve vir depois dele.

ÊNCLISE

A ênclise é quando o **pronome pessoal oblíquo** é colocado **depois do verbo**. Considerando que a ordem direta dos termos na língua portuguesa é **sujeito - verbo - complemento**, e que o **pronome oblíquo átono atua como complemento do verbo**, é delineado que a posição habitual do pronome átono em relação ao verbo é a ênclise.

Quando as locuções verbais são formadas por tempos compostos, ou seja, **quando um verbo auxiliar como "ter" ou "haver" é combinado com o particípio de um verbo principal**, a **ênclise (colocação do pronome pessoal átono depois do verbo) não é admitida**.

- Eu te amo.
- Levou-me ao desespero.
- Amo-o muito.
- Refere-se a várias pessoas.
- Deixou-me para trás.

adaptações fonéticas que ocorrem entre os pronomes oblíquos átonos e certos verbos.

• **Mudanças com R, S ou Z antes de O, A, OS, AS:**

Verbo terminado em **R + O, A, OS, AS**: corta-se o R e adiciona-se L.

- Exemplo: fazer + o = fazê-lo

Verbo terminado em **S + O, A, OS, AS**: corta-se o S e adiciona-se L.

- Exemplo: pôr + a = pô-la

Verbo terminado em **Z + O, A, OS, AS**: corta-se o Z e adiciona-se L.

- Exemplo: trazer + as = trazê-las

• **Mudanças com verbos terminados em som nasal:**

Verbos terminados em som nasal (exemplo: -ã, -õe, -õem) fazem o pronome assumir as formas **NO(S)** e **NA(S)**.

- Exemplo: têm + o = têm-no
- Exemplo: vem + a = vem-na

DICA

CRASE I

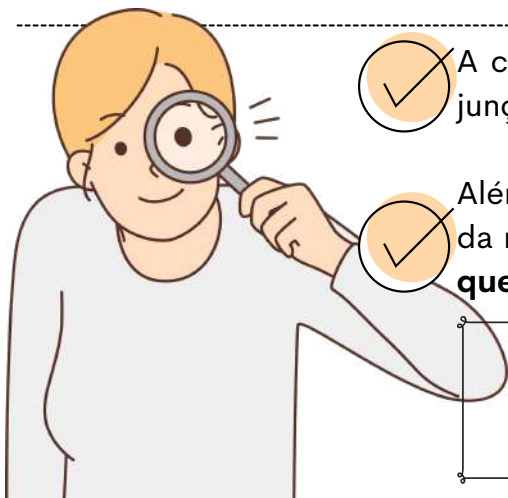

A crase é um fenômeno fonético (`) que representa a junção da **preposição "a"** com o **artigo feminino "a"**.



Além disso, pode haver crase também na combinação da mesma **preposição** com **pronomes demonstrativos** que se iniciem com a letra **"a"**.

A crase é indicada graficamente pelo **acento grave (`)** sobre a letra **"a"**..

QUANDO NÃO USAR CRASE?

Diante de substantivos masculinos

A crase é a fusão da **preposição a + artigo definido a** (feminino).

Nos masculinos, o artigo é o, formando **"ao"**. **Exemplos:** Joaquim vai **ao** trabalho.

Antes de numerais

Numerais não recebem crase. **Exemplo:** Encontramos **as oito meninas** que saíram da festa.

⚠ **Exceção:** Horas → sempre com crase. **Exemplo:** Nosso encontro foi às oito.

Diante de palavra indefinida

Indefinidos como **uma, cada, toda, qualquer, certa** não pedem crase. **Exemplo:** O mercado fica **a uma rua** da minha casa. 🏠

⚠ **Atenção!** Se **"uma"** indicar hora, **haverá crase:** **Exemplo:** Tomei o remédio à uma da tarde.

Diante dos pronomes relativos "que", "quem" e "cuja"

Quando a preposição a precede esses relativos, **não há fusão** → logo, **não há crase**.

Exemplos: Esta é a pessoa **a quem** fizeste alusão.

Diante de verbos no infinitivo

Verbos no **infinitivo não pedem artigo**, logo não há crase. **Exemplos:** Ficou a ver navios.

Diante de pronome pessoal e pronomes de tratamento

Antes de **pronomes pessoais** (você, ele, ela) e de **tratamento** (Vossa Excelência, Vossa Senhora, Vossa Majestade) não se usa crase. **Exemplos** Não disseram **a você** toda a verdade.

Nas expressões com repetição da mesma palavra

Expressões formadas por **palavras repetidas com preposição** não levam crase.

Exemplos: Frente **a frente**.

Diante da palavra casa quando desacompanhada de adjunto

Quando **"casa"** aparece sozinha (sentido de lar), não leva crase.

⚠ Só com **adjunto** (ex.: à casa de meus pais) pode haver crase. **Exemplos:** Irei **a casa** logo mais.

DICA

CONCORDÂNCIA VERBAL II

TIPOS DE SUJEITO



1

SUJEITO SIMPLES

☛ Ocorre quando há apenas um núcleo (uma palavra principal) representando o sujeito.

Exemplo: O vizinho está chamando.

➡ Aqui, "vizinho" é o núcleo do sujeito.

2

SUJEITO COMPOSTO

☛ Acontece quando o sujeito tem **dois ou mais núcleos ligados entre si**.

Exemplo: Minha mãe e meu irmão amam chocolate.

➡ Os núcleos do sujeito são "mãe" e "irmão".

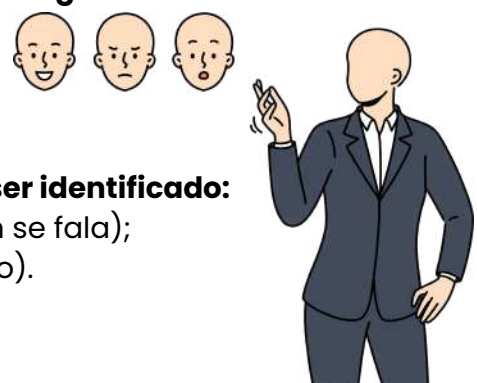

3

SUJEITO OCULTO (OU DESINENCIAL)

☛ O **sujeito não aparece escrito na frase, mas pode ser identificado:**

- pelo **contexto** (quem está falando ou sobre quem se fala);
- ou pela **desinência verbal** (a terminação do verbo).

Exemplo: Estamos muito felizes com a novidade.

➡ O verbo "estamos" indica que o sujeito é "nós".

4

SUJEITO DETERMINADO

☛ É aquele que pode ser **identificado de alguma forma**.

➡ Engloba os sujeitos **simples, compostos e ocultos**.

Exemplo: Carla disse que vai viajar.

➡ O sujeito é "Carla", facilmente reconhecido.

5

SUJEITO INDETERMINADO

☛ Quando **não conseguimos identificar o sujeito**, nem pelo **contexto** e nem pela **forma verbal**.

➡ Geralmente aparece com:

- verbo na **3ª pessoa do singular + "se"** (índice de indeterminação);
- ou **verbo na 3ª pessoa do plural**, sem que se saiba **quem praticou a ação**.

Exemplo: Vive-se bem aqui. (Não sabemos quem vive).

6

SUJEITO INEXISTENTE

☛ Também chamado de **oração sem sujeito**.

➡ Ocorre com **verbos impessoais**, que **não têm sujeito**.

Principais casos:

- **Fenômenos da natureza:** chover, nevar, trovejar...
- **Tempo decorrido:** "Faz dois anos...", "Eram três horas..."
- **Verbo haver no sentido de existir:** "Há muitas dúvidas."

Exemplo: Choveu a semana toda. (Não existe "quem choveu").

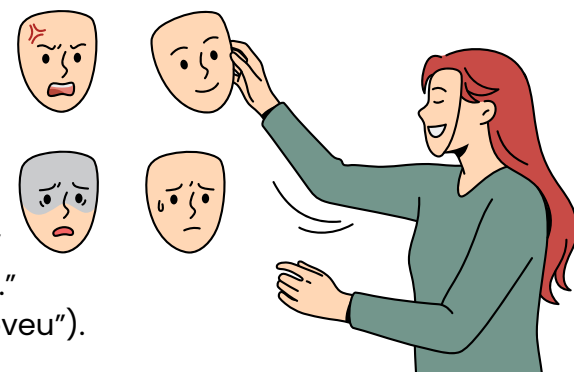



DICA

CONCEITO, TIPOS E FORMAS DE CONTROLE

CONCEITO, TIPOS E FORMAS DE CONTROLE

→ O **controle na administração pública** é um mecanismo essencial para **garantir que as ações dos gestores estejam em conformidade com a lei**, com os **princípios constitucionais** e com os **objetivos do Estado**.

→ Ele atua como uma espécie de **"fiscal da boa gestão"**, corrigindo falhas, prevenindo desperdícios e garantindo que os recursos públicos sejam aplicados de maneira eficiente e transparente.

🔄 O controle pode ocorrer em **diferentes momentos**, por **diversos agentes** e **por meio de múltiplas formas** (auditorias, inspeções, julgamentos, entre outros).

Por isso, é crucial diferenciar os tipos e as formas de controle.

✅ **Interno:**
realizado pela própria administração para autocorreção.

✅ **Externo:** feito por órgãos independentes (ex.: TCU).

✅ **Social:**
participação direta da sociedade na fiscalização.

FORMAS DE CONTROLE

As formas são os **meios práticos** (auditorias, sindicâncias, relatórios) utilizados para **exercer a fiscalização e corrigir desvios**.

✦ 1. controle ≠ só punição!

O controle também **orienta e previne falhas**, não se **limita a punir** gestores.

✦ 2. atenção ao TCU

O Tribunal de Contas da União exerce controle externo, não interno. Pegadinha frequente!

⚡ TOME NOTA!

As bancas adoram trocar os papéis: controle interno com externo e vice-versa. Não caia!



DICA

SISTEMAS DE CONTROLE JURISDICIONAL DA ADMINISTRAÇÃO PÚBLICA



INSTRUMENTOS DO CONTROLE ADMINISTRATIVO

➔ O **controle administrativo** é exercido pela **própria Administração Pública** para garantir que suas ações estejam em **conformidade** com a lei, os princípios constitucionais e os interesses coletivos.

➔ É um **controle interno**, realizado sem a necessidade de intervenção de outros Poderes, e pode ser preventivo (antes do ato) ou corretivo (após o ato).

🎯 Por que é relevante?

Porque é o mecanismo mais próximo do gestor público e o mais rápido para **corrigir falhas** ou **evitar irregularidades**.

Principais Instrumentos:

📄 1. AUDITORIAS INTERNAS

✅ Exame sistemático dos processos administrativos para identificar falhas, riscos ou desvios.

📋 2. SINDICÂNCIAS E PROCESSOS ADMINISTRATIVOS

✅ Utilizados para apurar fatos, corrigir condutas e aplicar medidas administrativas quando necessário.



📊 3. RELATÓRIOS E PARECERES TÉCNICOS

✅ Ferramentas de orientação que ajudam na tomada de decisões e na detecção de problemas operacionais.

🗑️ 4. REVISÃO E ANULAÇÃO DE ATOS ADMINISTRATIVOS

✅ O próprio órgão pode anular atos ilegais ou revogar atos inconvenientes, desde que respeitados os direitos adquiridos e o devido processo legal.

📝 5. AVALIAÇÃO DE DESEMPENHO E RESULTADOS

✅ Monitoramento das políticas públicas para aprimorar a eficiência administrativa.

📌 quem aplica o controle administrativo?

O próprio órgão ou entidade pública – sem depender de TCU ou Judiciário.

⚠️ **CONTROLE ADMINISTRATIVO NÃO É PUNITIVO, MAS PODE DESENCADEAR PROCESSOS QUE LEVAM A SANÇÕES.**

⚡ TOME NOTA!

A CEBRASPE já cobrou que o "controle administrativo depende de autorização judicial" ❌ **ERRADO.**

É independente e pode ser exercido de ofício pela administração.



DICA

ATRIBUTOS

Os atributos do ato administrativo são características essenciais que **definem a natureza e os efeitos jurídicos** desses atos.

4

Existem **quatro atributos principais** que são geralmente atribuídos aos atos administrativos:

Presunção de Legitimidade

Esse atributo estabelece que os atos administrativos são considerados válidos e legais até que se prove o contrário. Isso significa que, quando um ato é emitido por uma autoridade competente, ele é presumido como correto e em conformidade com a lei, e cabe àqueles que contestam sua validade demonstrar o contrário.

Autoexecutoriedade

Alguns atos administrativos possuem o atributo da autoexecutoriedade, o que significa que a administração pública pode executar diretamente as medidas neles estabelecidas, sem a necessidade de autorização judicial prévia. Isso é frequentemente visto em multas de trânsito, embargos administrativos, entre outros.

Tipicidade

Esse atributo refere-se ao fato de que os atos administrativos são regidos por regras e padrões estabelecidos na legislação ou regulamentação. Eles devem se enquadrar em categorias específicas e seguir critérios predefinidos para serem considerados válidos.

Imperatividade

A imperatividade se refere à força coercitiva dos atos administrativos. Eles têm o poder de impor obrigações, restrições ou determinações aos destinatários, que são legalmente obrigados a cumprir as disposições do ato.

mnemônico
PATI

Presunção de Legitimidade
Autoexecutoriedade
Tipicidade
Imperatividade



Além desses quatro atributos principais, outros atributos menores também podem ser considerados, dependendo do contexto e das características do ato administrativo em questão. Esses atributos fornecem a base para a compreensão das características distintas e do impacto legal dos atos administrativos.



DICA

LEI N. 14.133/2021 – LICITAÇÕES PÚBLICAS



DISPENSA DE LICITAÇÃO

A dispensa ocorre quando a lei permite não realizar licitação, mesmo havendo possibilidade de competição.

A Lei nº 14.133/2021 estabelece os casos em que a licitação é dispensável

Contratações internas e institucionais:

- Compra de bens/serviços de órgãos públicos criados para esse fim 🏛️
- Intervenção no domínio econômico 🏦
- Contrato de programa com ente federativo 🤝
- Transferência de tecnologia para produtos estratégicos do SUS 🏥
- Profissional técnico para comissão avaliadora 🧠
- Associação sem fins lucrativos de pessoas com deficiência ♿
- Instituição brasileira sem fins lucrativos para ensino, pesquisa e inovação 🎓
- Fundação que produz insumos estratégicos para saúde 🩺
- Entidade sem fins lucrativos para cisternas e acesso à água 💧
- Entidade sem fins lucrativos para Cozinha Solidária 🍲

DETALHES IMPORTANTES

- **Valores** → somatório anual por unidade gestora e por objeto semelhante.
- **Consórcios públicos/agências executivas** → limites dobrados.

http://



Preferência: publicar aviso no site oficial por mín. 3 dias úteis para receber propostas.

Preferência: pagamento via cartão de pagamento (extrato no PNCP).



OBRAS/SERVIÇOS DE ENGENHARIA PARA P&D → SEGUEM REGULAMENTO ESPECIAL.

Emergência = manter serviço público + seguir valores de mercado.



DICA

IMPROBIDADE ADMINISTRATIVA III

ENRIQUECIMENTO ILÍCITO



Entendendo o Primeiro Ato de Improbidade Administrativa

- O primeiro conjunto de atos de improbidade administrativa é provavelmente o mais comum e evidente para a população em geral.

A Lei de Improbidade Administrativa **combate a corrupção entre agentes públicos que recebem vantagens financeiras de terceiros interessados em subverter a Administração Pública para seus próprios interesses**. A parte de enriquecimento ilícito da lei ataca diretamente as diferentes formas de corrupção.

- O Art. 9º da Lei de Improbidade Administrativa, que foi alterado pela Lei 14.230/14, **estabelece que o enriquecimento ilícito por meio da obtenção de vantagem patrimonial indevida em razão do cargo deve ter ocorrido por meio de prática dolosa**.

- receber propina (em dinheiro ou bens) para facilitar ou praticar qualquer ato que seja de interesse de terceiros dentro da administração pública ;
- receber propina ou aceitar promessa de vantagem econômica para tolerar a exploração ou prática de jogos de azar, lenocínio, de narcotráfico, contrabando, usúria ou outras atividades ilícitas;
- se utilizar, em benefício próprio, de quaisquer bens móveis, ou do trabalho do trabalho de servidores, empregados ou terceiros contratados pela administração pública, utilizar dos bens públicos para aumentar o patrimônio próprio.

A nova lei de improbidade administrativa **alterou a redação de alguns incisos para determinar de maneira mais precisa as condutas criminosas**.

- Por exemplo, no inciso VI, **a obtenção de enriquecimento ilícito pode ocorrer por meio do recebimento de propina** para "fazer declaração falsa sobre qualquer dado técnico que envolva obras públicas". Antes, a declaração falsa se referia somente a "medição e avaliação de obras públicas."

- Outra mudança pode ser observada no inciso VII, que agora **oferece condições de defesa mais justas ao agente público acusado**, com a inclusão da seguinte parte destacada: "adquirir, para si ou para outrem, no exercício de mandato, de cargo, de emprego ou de função pública, e em razão deles, bens de qualquer natureza, decorrentes dos atos descritos no caput deste artigo, cujo valor seja desproporcional à evolução do patrimônio ou à renda do agente público, assegurada a demonstração pelo agente da licitude da origem dessa evolução".

DICA

PRINCÍPIOS DA SEGURANÇA JURÍDICA

O direito adquirido, o ato jurídico perfeito e a coisa julgada são formas de garantir que as leis não mudem para prejudicar coisas já estabelecidas.

GARANTEM a irretroatividade das leis.

LEMBRE-SE!

Essa irretroatividade, entretanto, não é absoluta. O Estado pode editar leis retroativas, desde que beneficiem os indivíduos, impondo-lhes situação mais favorável do que a que existia sob a vigência da lei anterior.

definição dos conceitos

O **direito adquirido**: aquele que está incorporado ao patrimônio do particular, uma vez que foram cumpridos todos os requisitos aquisitivos exigidos pela legislação vigente.



exemplo: se você cumprir todos os requisitos para se aposentar sob a vigência de uma lei X. Após cumpridas as condições de aposentadoria, mesmo que seja criada lei Y com requisitos mais gravosos, você terá direito adquirido a se aposentar.

LEI não PREJUDICARÁ

O **ato jurídico perfeito**: aquele que reúne todos os elementos fundamentais exigidos pela lei.



exemplo:

Utilize-se como exemplo um contrato celebrado hoje, sob a influência de uma lei X.



A **coisa julgada**: aquela decisão judicial da qual não há mais recurso.

DICA

DISCRIMINAÇÃO DE DIREITOS E LIBERDADES FUNDAMENTAIS PARTE IV

Esse inciso costuma ser cobrado em sua literalidade. Memorize-o!

XLIV - constitui crime inafiançável e imprescritível a ação de grupos armados, civis ou militares, contra a ordem constitucional e o Estado Democrático;

Previsão constitucional: Art. 5º, XLIV, CF.

O inciso XLIV trata de mais um crime: a ação de grupos armados, civis ou militares, contra a ordem constitucional e o Estado democrático. Esse crime, assim como o racismo, também é inafiançável e imprescritível. Ou seja, não está sujeito à prescrição e pode ser punido a qualquer momento, mesmo após um longo período desde sua prática.

Nunca mais esqueça!

RACISMO
INAFIANÇÁVEL;
IMPRESCRITÍVEL;

AÇÃO DE GRUPOS ARMADOS
Civis ou Militares.
INAFIANÇÁVEL;
IMPRESCRITÍVEL;

3T
INAFIANÇÁVEL;
INSUSCETÍVEIS DE GRÁÇA/ANISTIA;

Contra:
Ordem Constitucional;
Estado Democrático;

TORTURA

TRÁFICO

TERRORISMO

CRIMES HEDIONDOS

Por eles respondendo
Mandantes;
Executores;
Os que, poderiam evita-los, se omitirem.

DICA

DA NACIONALIDADE
PARTE IV

ALÍNEA "B"

b) os nascidos no estrangeiro, de pai brasileiro ou mãe brasileira, desde que qualquer deles esteja a serviço da República Federativa do Brasil;

Previsão constitucional: Art. 12º, I, CF.

Vamos entender isso?

Na alínea "b" da Constituição, é estipulado que **indivíduos nascidos fora do Brasil podem ser considerados brasileiros natos** se tiverem um pai ou mãe brasileiros, desde que pelo menos um deles esteja trabalhando para a República Federativa do Brasil.

É importante destacar que o legislador constituinte optou por usar o princípio do "**jus sanguinis**" aqui, a **obtenção da nacionalidade** segundo essa regra demanda o **cumprimento simultâneo de dois critérios**:



Ser **descendente** de um **pai brasileiro** ou uma **mãe brasileira**, ou de ambos.



Pelo menos **um dos pais**, ou ambos, **devem estar prestando serviços para o Brasil** no exterior.

curiosidade!

Q "jus sanguinis" X



jus sanguinis deriva do latim e significa "direito de sangue". Garante ao indivíduo o direito à cidadania de um país por meio de sua ascendência.

Q "jus solis" X



jus solis: deriva do latim e significa "direito de solo". Garante ao indivíduo o direito à nacionalidade do lugar onde nasceu.

DICA

DIREITOS POLÍTICOS - PARTE VII

CAPACIDADE ELEITORAL PASSIVA

A **capacidade eleitoral passiva** refere-se ao **direito de ser votado e ser elegível para cargos públicos**. Para que um indivíduo possa **adquirir a capacidade eleitoral passiva**, é **necessário que ele atenda aos requisitos estipulados pela Constituição** para a elegibilidade, além de **não se enquadrar em nenhuma das circunstâncias de inelegibilidade**, que são situações que impedem o exercício da capacidade eleitoral passiva.

Vamos ver quais são os requisitos de elegibilidade?

SÃO CONDIÇÕES DE ELEGIBILIDADE

Esses incisos costumam ser cobrados em sua literalidade. Memorize-o!

§ 3º - São condições de elegibilidade, na forma da lei:

- I - a nacionalidade brasileira;
- II - o pleno exercício dos direitos políticos;
- III - o alistamento eleitoral;
- IV - o domicílio eleitoral na circunscrição;
- V - a filiação partidária;
- VI - a idade mínima de:

35

TRINTA E CINCO ANOS

para Presidente e Vice-Presidente da República e Senador;

30

TRINTA ANOS

para Governador e Vice-Governador de Estado e do Distrito Federal;

21

VINTE E UM ANOS

Deputado Federal, Deputado Estadual ou Distrital, Prefeito, Vice Prefeito e juiz de paz;

18

DEZOITO ANOS

para Vereador.

Previsão constitucional: Art.14, §3º, CF.

LEMBRE-SE!



A elegibilidade **somente será possível pelo cumprimento cumulativo de todos os requisitos** acima relacionados.

DICA

INSTITUCIONALIZAÇÃO DOS DIREITOS E GARANTIAS FUNDAMENTAIS

INSTITUCIONALIZAÇÃO DOS DIREITOS E GARANTIAS FUNDAMENTAIS



A institucionalização dos direitos e garantias fundamentais é o processo que transforma princípios essenciais, como a **dignidade humana**, em **normas protegidas** e aplicadas no sistema jurídico de um país. Isso garante que esses **direitos** sejam **reconhecidos**, **respeitados** e **aplicados** de forma eficaz.

Como Funciona a Institucionalização?

- 📖 **CONSTITUIÇÃO E DOCUMENTOS FUNDAMENTAIS:** A BASE DE TUDO! NO BRASIL, A CONSTITUIÇÃO FEDERAL DE 1988, CHAMADA DE "CONSTITUIÇÃO CIDADÃ", GARANTE DIREITOS FUNDAMENTAIS.
- ⚖️ **LEGISLAÇÃO ESPECÍFICA:** LEIS COMPLEMENTARES DETALHAM OS DIREITOS PREVISTOS, COMO OS CÓDIGOS CIVIL, PENAL E TRABALHISTA.
- 🏛️ **ÓRGÃOS DE PROTEÇÃO:** INSTITUIÇÕES COMO:
 - PODER JUDICIÁRIO** ⚖️: JULGA E ASSEGURA OS DIREITOS.
 - MINISTÉRIO PÚBLICO** 👤: FISCALIZA E PROTEGE OS INTERESSES DA SOCIEDADE.
 - DEFENSORIA PÚBLICA** 🗣️: AJUDA QUEM NÃO PODE PAGAR POR ADVOGADOS.
- 🛠️ **MECANISMOS DE APLICAÇÃO:** FERRAMENTAS COMO POLÍTICAS PÚBLICAS, ACESSO À JUSTIÇA E AÇÕES JUDICIAIS GARANTEM QUE ESSES DIREITOS SAIAM DO PAPEL.
- 📚 **EDUCAÇÃO E CONSCIENTIZAÇÃO:** ENSINAR A POPULAÇÃO SOBRE SEUS DIREITOS É ESSENCIAL PARA FORTALECÊ-LOS.
- 🌐 **MONITORAMENTO INTERNACIONAL:** ORGANISMOS COMO A ONU E A OEA ACOMPANHAM E FISCALIZAM O CUMPRIMENTO DOS TRATADOS INTERNACIONAIS.

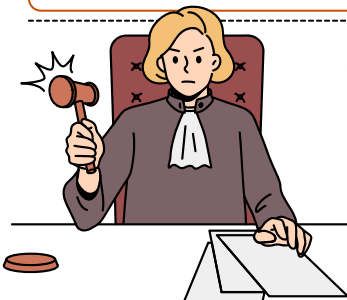

A Constituição de 1988 foi um marco! Além disso, **tratados internacionais de direitos humanos** têm:

- **Status Supralegal** (acima das leis comuns, mas **abaixo da Constituição**).
- **Status Constitucional** (quando **aprovados com quórum qualificado**, como uma emenda constitucional).



O **Supremo Tribunal Federal (STF)** define que **tratados de direitos humanos**, mesmo **supralegais**, respeitam a soberania da Constituição Federal 📖, que é a norma máxima no Brasil.

DICA

DIREITOS HUMANOS, MINORIAS E GRUPOS VULNERÁVEIS

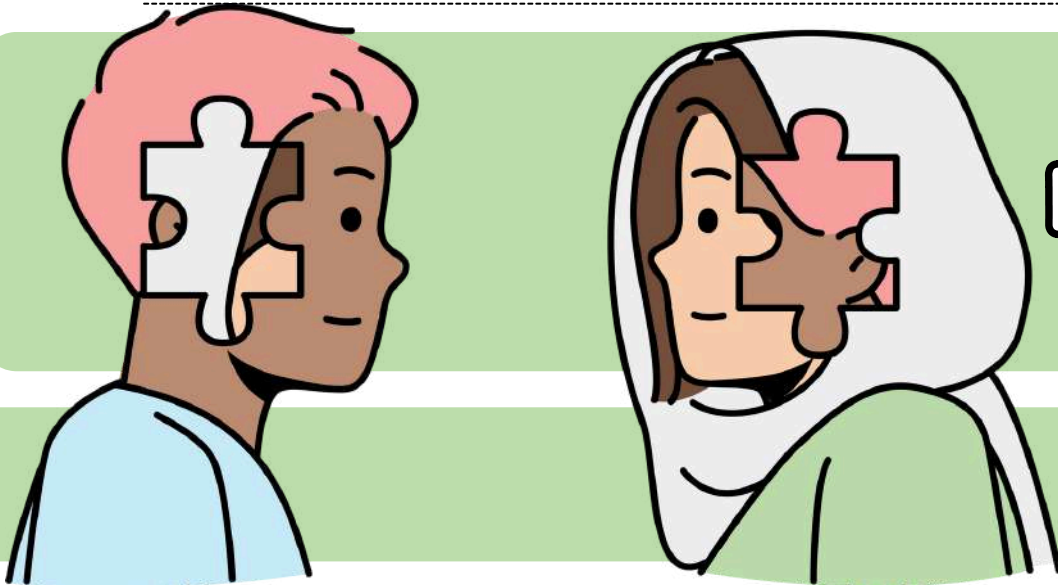

MINORIAS SOCIAIS

Minorias sociais são grupos de pessoas que enfrentam **desvantagens** ou **discriminação** devido a características como **raça, etnia, religião, gênero, orientação sexual, identidade de gênero, idade, deficiência, status socioeconômico** ou qualquer outra característica que as coloque em uma posição de marginalização em relação à maioria da população.

No Brasil, algumas das principais minorias são:



PESSOAS EM SITUAÇÃO DE POBREZA



LGBTQIAP+



PESSOAS COM DEFICIÊNCIA



NEGROS



INDÍGENAS



PESSOAS IDOSAS

Esses grupos muitas vezes têm menos acesso a **recursos, oportunidades e direitos**, e enfrentam obstáculos adicionais em suas vidas cotidianas devido à **discriminação e estigma social**.

DICA

REQUISITOS PARA O TRATAMENTO DE DADOS PESSOAIS III

REQUISITOS PARA O TRATAMENTO DE DADOS PESSOAIS SENSÍVEIS II



→ Vamos revisitar a explicação sobre **dados pessoais sensíveis** para garantir que não haja confusão na prova e evitar qualquer pegadinha. É crucial entender e fixar o conceito desses dados, pois eles **exigem uma proteção especial** devido à sua **natureza íntima e potencialmente discriminatória**.

→ Os dados pessoais sensíveis envolvem situações em que o seu tratamento pode **acarretar riscos aos seus titulares**, seja por uso indevido ou vazamento.

→ Ao compreender claramente o que são dados pessoais sensíveis e a importância de sua proteção, os profissionais podem **diferenciá-los dos demais tipos de dados**, assegurando a conformidade com as regulamentações de proteção de dados, como a LGPD, e evitando possíveis armadilhas em avaliações e provas.

Por essa razão, o legislador estabeleceu um **regime jurídico específico para esse tipo de informação pessoal**. Segundo a LGPD, **dados sensíveis** incluem



DICA

ACESSO À INFORMAÇÃO. LEI Nº 12.527/2011 III

LEI Nº 12.527/2011 III



Se a **informação estiver disponível**, deve ser **providenciada imediatamente** ao requerente.

PRAZO DA RESPOSTA:

Conforme a Lei de Acesso à Informação, o órgão público tem até **20 dias** para fornecer a resposta ao solicitante, podendo ser prorrogado por mais **10 dias em situações excepcionais**, devidamente justificadas.

RESPOSTA AO SOLICITANTE:

O órgão ou entidade pública deve responder ao solicitante dentro do prazo estabelecido, disponibilizando a informação solicitada, negando o acesso (se protegida por sigilo legal) ou informando sobre a inexistência da informação.

RECURSO:

Caso haja insatisfação com a resposta ou ausência dela, o solicitante pode recorrer ao órgão que recebeu o pedido, dentro de **10 dias** a partir da resposta ou do término do prazo estipulado.

TRANSPARÊNCIA ATIVA:

Além dos pedidos de informação, os órgãos públicos devem divulgar proativamente informações de interesse público pela internet, promovendo a transparência ativa.



→ [clique aqui para conhecer o material completo](#)

CONHECIMENTOS ESPECÍFICOS

ANALISTA DE CONTROLE EXTERNO –
ESPECIALIDADE: DIREITO

memoriza.

DICA

PROCESSO DE PLANEJAMENTO ORÇAMENTÁRIO III

PROCESSO LEGISLATIVO ORÇAMENTÁRIO



Os projetos de lei relativos ao PPA, LDO e LOA, bem como os créditos adicionais, serão avaliados por ambas as casas do Congresso. Há uma comissão mista permanente composta por deputados e senadores encarregados de:

- ✓ Analisar e emitir parecer sobre os projetos de lei acima mencionados, além de revisar as contas apresentadas anualmente pelo Presidente da República.
- ✓ Examinar e emitir parecer sobre os planos e programas nacionais, regionais e setoriais previstos na Constituição.

ANOMIA ORÇAMENTÁRIA

e que precisamos saber?

A anomia orçamentária **ocorre quando um novo exercício financeiro é iniciado sem a aprovação da Lei Orçamentária**. As situações que podem causar essa anomalia são:

- O Chefe do Executivo **não envia o projeto de lei dentro do prazo estabelecido;**
- O **Projeto é rejeitado pela Casa Legislativa;**
- A **Lei Orçamentária não é votada pelo Congresso Nacional.**

Jurisprudência

- **Informativo 1034:** Normas estaduais que impõem a lei orçamentária antes das Emendas Constitucionais 86/2015 e 100/2019 são consideradas inconstitucionais.
- **Informativo 1015:** É inconstitucional que as normas estaduais estabeleçam um limite diferente do imposto pelo artigo 166 da Constituição Federal para a aprovação de emendas parlamentares impositivas.



DICA

LEI DE RESPONSABILIDADE FISCAL – LEI Nº 101/2000 X



LEI DE RESPONSABILIDADE FISCAL X

despesa pública



Para os fins do disposto no caput do art. 169 da Constituição, a **despesa total com pessoal**, em cada período de apuração e em cada ente da Federação, **não** poderá exceder os percentuais da receita corrente líquida, a seguir discriminados:

LIMITES COM GASTOS DE PESSOAL NA LRF

Para o governo federal

50% da da receita corrente líquida (RCL), assim divididos:

40,9%
Executivo

6%
Judiciário

2,5%
Legislativo

0,6%
Ministério Público

Para os municípios

60% da receita corrente líquida (RCL), da seguinte forma:

54%

Executivo

6%

*Legislativo

*incluindo o Tribunal de Contas do Município, quando houver

Para os estados

60% da receita corrente líquida (RCL), da seguinte forma:

49%

Executivo

6%

Judiciário

3%

*Legislativo

2%

Ministério Público

*incluindo o Tribunal de Contas do Estado

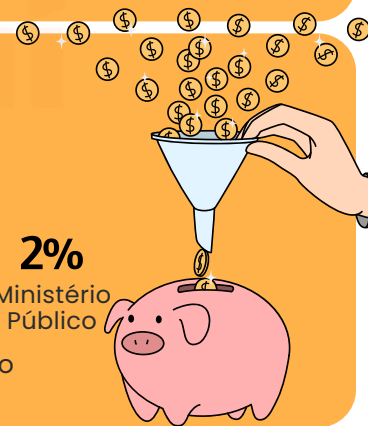

SANÇÕES PARA QUEM ULTRAPASSAR OS LIMITES (se gastos totais com pessoal ultrapassarem 95% do limite estabelecido)

- Interrupção de transferências voluntárias (e a sua contratação) realizadas pelo Governo Federal
- Impossibilidade para a obtenção de garantias da União para a contratação de operações de crédito externo
- Restrições à concessão de contratação de pessoal e de reajustes (apenas os aumentos determinados por contratos e pela Justiça são autorizados)
- O agente administrativo (presidente, governador, prefeito etc) que ultrapassar os limites pode ter o mandato cassado e está sujeito a multa de 30% dos vencimentos anuais, bem como inabilitação para o exercício da função pública e detenção, que poderá variar entre 6 meses e 4 anos

DICA

CÓDIGO DE PROCESSO CIVIL - LEI Nº 13.105/2015 I

NORMAS
PROCESSUAIS I



Art. 1º: O processo civil deve ser conduzido de acordo com os **valores** e **normas** da Constituição, além das disposições do Código de Processo Civil.

Em outras palavras, o juiz e as partes envolvidas no processo precisam observar tanto a **Constituição** quanto o **CPC** ao conduzirem o processo.

Art. 2º: O processo começa por **iniciativa das partes** e se desenvolve por **impulso oficial**, exceto quando a lei prever o contrário.

Este artigo explica **dois princípios fundamentais** do processo civil:



- **Iniciativa das Partes:** O processo civil só começa quando uma das partes (autor) **toma a iniciativa de propor a ação**. Ou seja, é necessário que alguém dê o primeiro passo ao entrar com uma petição inicial no tribunal para que o processo tenha início.
- **Impulso Oficial:** Depois que o processo é iniciado por uma das partes, o seu desenvolvimento (ou seja, os passos seguintes do processo, como notificações, audiências, decisões, etc.) ocorre por **impulso oficial**, ou seja, é movido pelo próprio sistema judiciário, geralmente pelo juiz.

ISSO SIGNIFICA QUE O **JUIZ DEVE GARANTIR QUE O PROCESSO SIGA SEU CURSO REGULAR**, CUMPRINDO **PRAZOS** E REALIZANDO **ATOS PROCESSUAIS NECESSÁRIOS**, INDEPENDENTEMENTE DE NOVAS INICIATIVAS DAS PARTES ENVOLVIDAS.

EXCETO QUANDO A LEI PREVER O CONTRÁRIO:

Existem algumas exceções previstas na lei onde o impulso processual pode depender de **nova iniciativa das partes**, ou pode **seguir regras especiais**. Essas exceções estão especificadas em leis particulares que podem tratar de determinados tipos de processo ou situações específicas.



DICA

DOS ATOS PROCESSUAIS IV

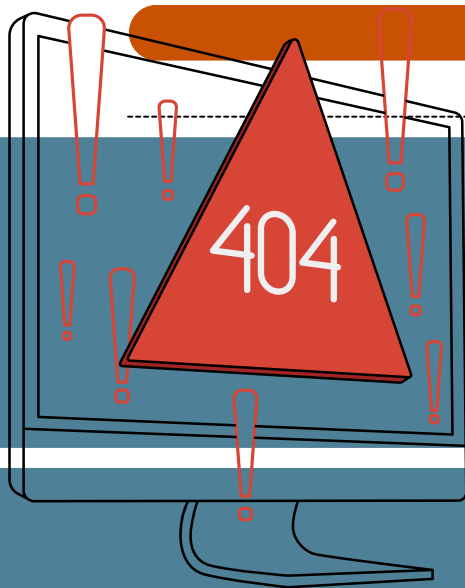

DAS NULIDADES

→ Se uma parte do processo **causa um erro ou não segue uma forma prescrita por lei**, ela não pode depois pedir que o ato seja declarado nulo com base nesse erro.

→ Se um ato processual foi feito de **forma diferente da prescrita pela lei**, mas atingiu a **finalidade** que se esperava, **o juiz pode considerá-lo válido**.

→ Se uma parte deseja **alegar** que um **ato é nulo**, ela deve fazê-lo na **primeira oportunidade que tiver para falar nos autos**, ou seja, no primeiro momento em que puder se manifestar no processo. Se não o fizer, perde essa oportunidade (**preclusão**).

Se o Ministério Público (MP) deve **intervir no processo e não for intimado, o processo é considerado nulo**.

- § 1º Se o processo seguiu sem o conhecimento do MP, **o juiz invalidará os atos desde o momento em que o MP deveria ter sido intimado**.
- § 2º A **nulidade** só pode ser decretada após a **intimação do MP**, que irá se manifestar sobre a existência ou inexistência de prejuízo.

SE UMA **CITAÇÃO** OU **INTIMAÇÃO** (ATOS DE COMUNICAÇÃO NO PROCESSO) NÃO SEGUIR AS REGRAS LEGAIS, **SERÁ CONSIDERADA NULA**.

SE UM ATO FOR **ANULADO**, TODOS OS ATOS SUBSEQUENTES QUE DEPENDEM DESSE ATO TAMBÉM SÃO CONSIDERADOS **SEM EFEITO**.

NO ENTANTO, SE UMA PARTE DO ATO FOR INDEPENDENTE E NÃO PREJUDICADA PELA NULIDADE, ESSA PARTE **NÃO SERÁ ANULADA**.

QUANDO O JUIZ DECLARA A NULIDADE DE UM ATO, ELE DEVE INDICAR **QUAIS ATOS SÃO AFETADOS** E ORDENAR QUE ESSES ATOS SEJAM **REPETIDOS** OU **CORRIGIDOS**.

SE HOUVER UM **ERRO NA FORMA DO PROCESSO**, APENAS OS **ATOS QUE NÃO PODEM SER APROVEITADOS** SERÃO **ANULADOS**. OS ATOS NECESSÁRIOS PARA SEGUIR AS PRESCRIÇÕES LEGAIS DEVEM SER REALIZADOS.



OS ATOS **PRATICADOS** SERÃO **APROVEITADOS** DESDE QUE **NÃO RESULTEM EM PREJUÍZO À DEFESA DE QUALQUER PARTE**.

DICA

FATOS, ATOS E NEGÓCIOS JURÍDICOS I

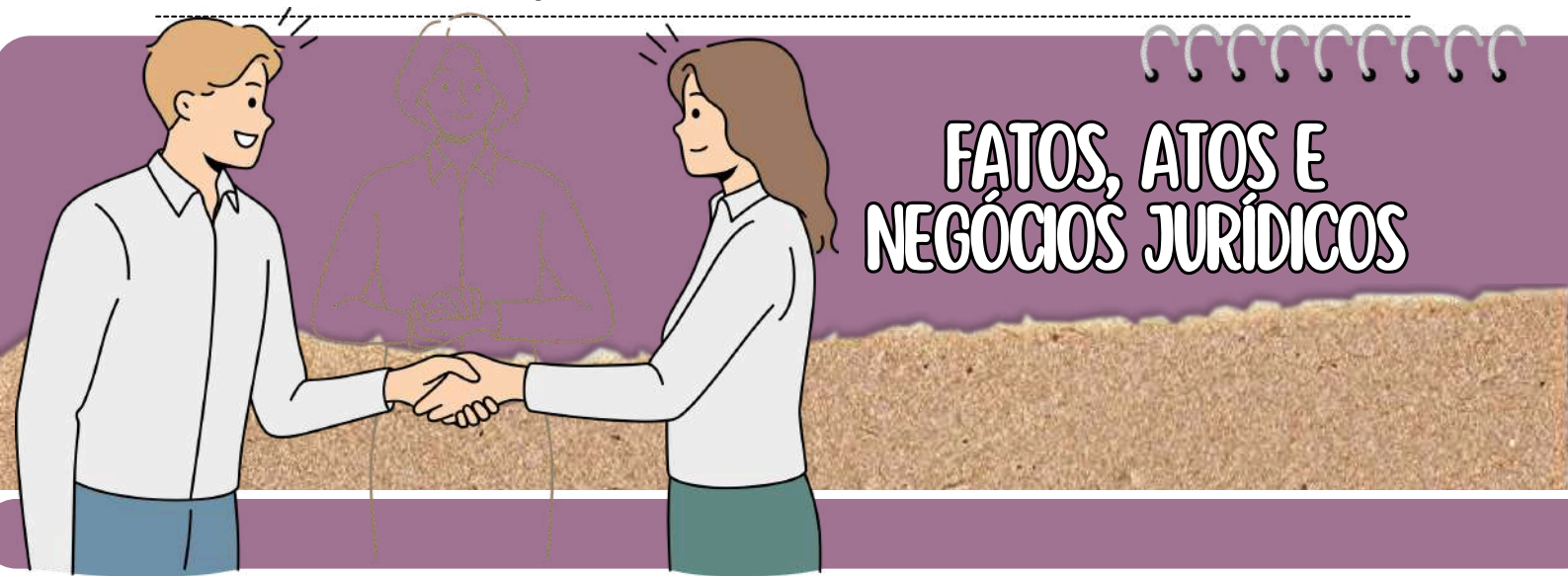

FATO JURÍDICO EM SENTIDO LATO:

- Refere-se a **qualquer acontecimento, dependente ou não da vontade humana**, que produz ou tem potencialidade para **produzir efeitos jurídicos**.

FATOS JURÍDICOS NATURAIS OU EM SENTIDO ESTRITO:

- São **acontecimentos involuntários, independentes da vontade humana**, que **produzem efeitos jurídicos**. Exemplos incluem *prescrição, decadência e formas de aquisição de propriedade imobiliária por acessão natural*.

ATOS JURÍDICOS EM SENTIDO AMPLO:

- São todos os **acontecimentos com repercussões jurídicas** decorrentes da **vontade humana**.

ATOS JURÍDICOS EM SENTIDO ESTRITO:

- São os **atos jurídicos provenientes da vontade humana** que geram efeitos previstos na norma jurídica, e esses efeitos não podem ser modificados.

Um exemplo é o *registro de nascimento de um filho*.

ATO FATO-JURÍDICO:

- São atos nos quais a **manifestação de vontade humana é essencial para sua existência**, mas a produção de efeitos não depende do ânimo ou da consciência do agente.

Um exemplo é a *escolha de ter um filho*, onde o efeito jurídico (a aquisição de personalidade) ocorre independentemente da consciência do agente.

NEGÓCIOS JURÍDICOS:

- Refere-se a toda **declaração de vontade que o ordenamento jurídico** atribui os **efeitos desejados pelo agente**, desde que respeitados os pressupostos de existência, requisitos de validade e fatores de eficácia.

DICA

PRESCRIÇÃO E DECADÊNCIA I



PRESCRIÇÃO I



A prescrição é reconhecida como a **perda do direito de buscar reparação** por um **dano causado**, devido à inatividade do titular desse direito durante o **prazo** estabelecido pela legislação

OS PRAZOS PRESCRICIONAIS SÃO DETERMINADOS POR LEI E NÃO PODEM SER ALTERADOS PELA VONTADE DAS PARTES ENVOLVIDAS, CONFORME PRECONIZA O ARTIGO 192 DO CÓDIGO CIVIL.



A prescrição, uma vez iniciada contra uma pessoa, **continua a transcorrer** mesmo após sua **morte**, em prejuízo de seus herdeiros ou sucessores, conforme estipulado no artigo 196 do Código Civil.

A prescrição implica na **perda da capacidade de exercer uma pretensão**, porém **não extingue o direito em si**.

- Nesse sentido, uma **dívida prescrita** permanece como uma **obrigação válida**, porém o **credor não tem mais o direito de exigir seu pagamento**, uma vez que a pretensão foi afetada pela prescrição.
- É importante ressaltar que a **prescrição** se aplica especificamente a **direitos subjetivos no sentido estrito**, onde há uma relação de **titularidade** entre uma **pessoa** e um **bem jurídico**.



Conforme previsto nos artigos 205 e 206 do Código Civil, a **prescrição** ocorre em **diferentes prazos**, dependendo das **circunstâncias**, vejamos:

PRAZOS PRESCRICIONAIS

PREVISÃO - ARTS. 205 E 206, CC (EXCEÇÃO: ART. 1.003, CC)

ART. 205 - PRAZO COMUM

10 ANOS

ART. 206 - PRAZOS ESPECIFICOS

DE 1 A 5 ANOS

DICA

RESPONSABILIDADE CIVIL DO ESTADO I

A responsabilidade civil do Estado refere-se à **obrigação legal que o Estado tem de reparar os danos causados a terceiros em virtude das ações ou omissões de seus agentes, serviços públicos ou políticas públicas.**

Em outras palavras, quando o Estado, por meio de seus funcionários, serviços ou decisões, causa prejuízo a indivíduos ou entidades, ele pode ser responsabilizado e obrigado a indenizar as vítimas pelos danos sofridos.

Todas as pessoas **de direito público respondem objetivamente** pela ação de seus agentes (conduta comissiva).

Existem **dois principais tipos de responsabilidade civil** do Estado, vamos conhecer?

RESPONSABILIDADE OBJETIVA (OU TEORIA DO RISCO ADMINISTRATIVO)

Nesse tipo de responsabilidade, **o Estado é considerado responsável pelos danos causados, independentemente de haver culpa por parte dos agentes públicos.** Basta que **seja demonstrada a relação de causa e efeito entre a ação ou omissão do Estado e o dano sofrido pela vítima.** O fundamento para essa responsabilidade é o risco inerente às atividades estatais, uma vez que o Estado detém o monopólio do uso da força e exerce diversas funções em benefício da sociedade.

RESPONSABILIDADE SUBJETIVA (OU TEORIA DA CULPA)

Nesse tipo de responsabilidade, **a vítima precisa provar não apenas a relação de causa e efeito entre o dano e a ação do Estado, mas também a existência de culpa ou dolo por parte dos agentes públicos.** Ou seja, é necessário demonstrar que houve negligência, imprudência ou imperícia por parte do Estado ou de seus agentes para que a responsabilidade seja configurada.

DICA

REPARTIÇÃO CONSTITUCIONAL DE COMPETÊNCIAS I



COMPETÊNCIA COMUM

Com base na concepção de nossa **Federação**, que é **composta por entidades autônomas - União, Estados, Distrito Federal e Municípios**, conforme estabelecido no artigo 18 da Constituição Federal, é essencial que a Carta Magna **defina claramente as esferas de atuação de cada uma dessas entidades**.

A delimitação prévia de regras pode solucionar a **usurpação de competências ao constatar inconstitucionalidade, quando há contradição com a Constituição**. Cada entidade governamental **tem suas próprias características, desafios, e vantagens**. É importante respeitar as particularidades locais e valorizar as diferenças existentes, concedendo autonomia para solucionar problemas específicos.

lembre-se!

NÃO existe hierarquia entre os entes federativos!

COMPETÊNCIA COMUM são as **responsabilidades atribuídas à União, aos Estados, aos Municípios e ao Distrito Federal**, estipuladas no artigo 23.

- ✓ O artigo descreve 12 áreas de competência local com impacto nacional, alinhadas com o bem-estar público.
- ✓ A título de ilustração, podemos mencionar uma competência comum de notável interesse coletivo delineada no primeiro inciso do artigo 23.

Art. 23. É competência comum da União, dos Estados, do Distrito Federal e dos Municípios:

I - zelar pela guarda da Constituição, das leis e das instituições democráticas e conservar o patrimônio público;

É evidente que a **responsabilidade de zelar pelas leis e pela Constituição não recai exclusivamente sobre a União, mas sim sobre todos os componentes da federação**. Isso se dá em virtude da natureza coletiva desse assunto. Além disso, outras questões de interesse amplo, como mencionado anteriormente, também são abordadas nos diferentes incisos do artigo 23 da Constituição Federal.

DICA 06

APLICAÇÃO DA LEI PENAL VI

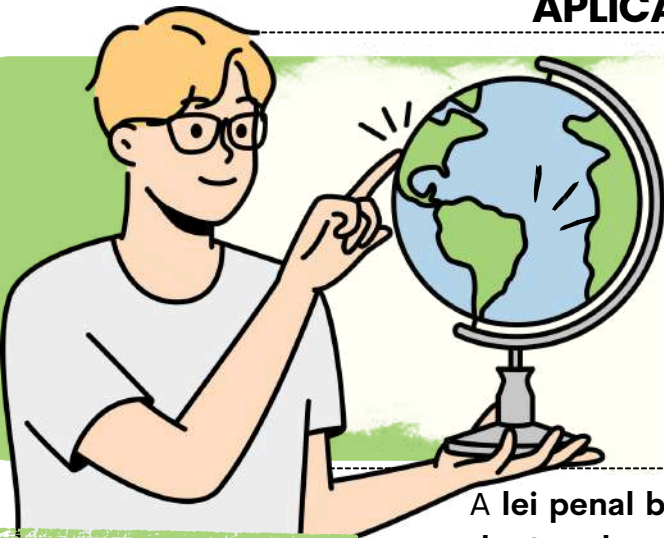

TERRITÓRIO BRASILEIRO

A lei penal brasileira é aplicável em qualquer crime cometido dentro dos limites territoriais do país. Em geral, se alguém cometer um homicídio dentro do Brasil, será julgado de acordo com as leis brasileiras.

O QUE ESTÁ COMPREENDIDO DENTRO DO CONCEITO DE TERRITÓRIO NACIONAL?

TERRITÓRIO PROPRIAMENTE DITO:

- **Superfície** terrestre;
- **Mar** territorial - até 12 milhas;
- **Águas** interiores;
- **Espaço aéreo** correspondente ;

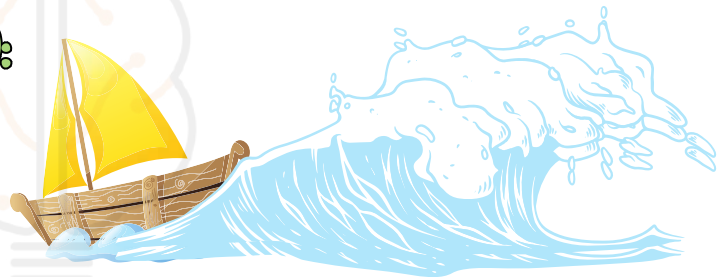

TERRITÓRIO POR EXTENSÃO:

- **Embarcações e aeronaves** pertencentes ao governo brasileiro, independentemente de sua localização.
- **Embarcações e aeronaves registradas no Brasil, de propriedade privada**, que estejam navegando em alto-mar ou sobrevoando o espaço aéreo correspondente.

- SE UM CRIME OCORRER EM UM **AVIÃO PÚBLICO BRASILEIRO NO ESPAÇO AÉREO DE OUTRO PAÍS**, OS INFRATORES **SERÃO JULGADOS PELAS LEIS BRASILEIRAS**.
- MAS SE O CRIME OCORRER EM UM **AVIÃO PARTICULAR BRASILEIRO NO ESPAÇO AÉREO DE OUTRO PAÍS**, AS LEIS BRASILEIRAS **SÓ SERÃO APLICÁVEIS SE A AERONAVE ESTIVER EM SOLO OU ESPAÇO AÉREO BRASILEIRO OU NO ALTO-MAR (ÁGUAS INTERNACIONAIS)**.



Há situações em que um crime será cometido no Brasil e que não haverá aplicação da lei penal brasileira. São os casos em que há **convenções, tratados e regras do direito internacional** que dispõem especificamente sobre essas situações.

DICA

ILICITUDE IV

ESTRITO CUMPRIMENTO
DO DEVER LEGAL



COMPREENDENDO A EXCLUDENTE DE ILICITUDE PELO ESTRITO CUMPRIMENTO DO DEVER LEGAL

Ao contrário das excludentes de ilicitude pela legítima defesa e estado de necessidade, o artigo 23, III do Código Penal **não fornece elementos para enquadrar a excludente de ilicitude pelo estrito cumprimento do dever legal.**



Essa causa se aplica quando um **agente cumpre uma obrigação imposta por lei, seja penal ou não**, e é obrigado legalmente a realizar determinada conduta.

Em outras palavras, **a ação deve ser realizada para cumprir uma obrigação legal.**

Por exemplo:

- Prisão em flagrante executada por policiais;
- Violação de domicílio pela polícia ou servidor do judiciário para cumprir mandado judicial de busca e apreensão;
- Prestar socorro a alguém ou ainda impedir a prática de crime.



DICA

NORMAS GERAIS DE DIREITO TRIBUTÁRIO X

IMPOSTOS DA UNIÃO I

Compete à União instituir impostos sobre:

I - Importação de Produtos Estrangeiros

O Imposto sobre Importação (II) é cobrado sobre a entrada de produtos estrangeiros no território nacional.



II - Exportação, para o Exterior, de Produtos Nacionais ou Nacionalizados

Esse imposto visa regular o comércio exterior e pode ser utilizado como instrumento de política econômica.

IV - Produtos Industrializados (IP)

Sua finalidade é fiscal e extrafiscal, podendo ser utilizado para incentivar ou desincentivar determinados setores econômicos.



V - Operações de Crédito, Câmbio e Seguro, ou Relativas a Títulos ou Valores Mobiliários

O Imposto sobre Operações Financeiras (IOF) incide sobre operações de crédito, câmbio, seguro e transações com títulos e valores mobiliários. É utilizado tanto para arrecadação quanto para regulação do mercado financeiro.



III - Renda e Proventos de Qualquer Natureza

O Imposto de Renda (IR) é cobrado sobre os rendimentos e ganhos obtidos por pessoas físicas e jurídicas.

VI - Propriedade Territorial Rural

O Imposto sobre a Propriedade Territorial Rural (ITR) incide sobre a propriedade, o domínio útil ou a posse de imóvel rural. Seu objetivo é estimular o uso produtivo da terra e combater a especulação imobiliária rural.



VIII - Produção, Extração, Comercialização ou Importação de Bens e Serviços Prejudiciais à Saúde ou ao Meio Ambiente, nos Termos de Lei Complementar

Este imposto visa desincentivar a produção, extração, comercialização ou importação de bens e serviços que sejam prejudiciais à saúde ou ao meio ambiente, servindo como instrumento de política pública para proteger a saúde pública e o meio ambiente.

VII - Grandes Fortunas, nos Termos de Lei Complementar

O Imposto sobre Grandes Fortunas (IGF) é previsto na Constituição, mas ainda depende de regulamentação por meio de lei complementar para ser instituído e cobrado.



DICA

NORMAS GERAIS DE DIREITO TRIBUTÁRIO XI

IMPOSTOS DA UNIÃO II

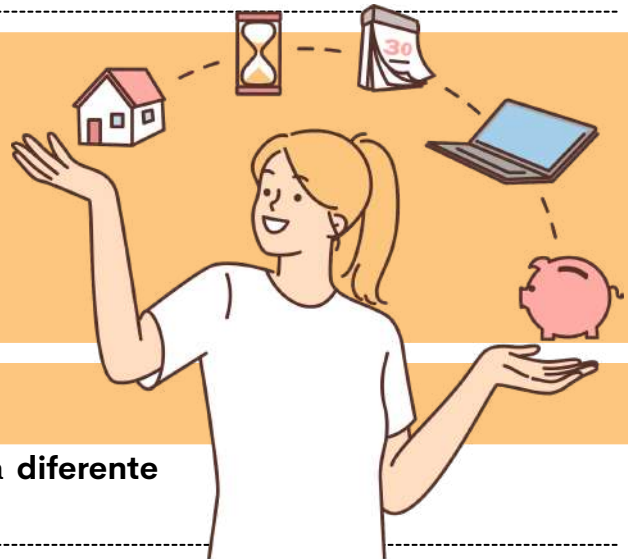

→ A União **não** pode criar um tributo que seja **diferente** para diferentes estados ou municípios.

E O ESTADO E OS MUNICÍPIOS?

Também é vedado que estados, o Distrito Federal e municípios criem **diferenças** na tributação de bens com base em sua origem ou destino.

Por exemplo, um estado não pode cobrar impostos diferentes sobre um bem só porque ele foi produzido em outro estado ou porque será enviado para outro lugar. Isso evita barreiras fiscais internas, promovendo a livre circulação de bens pelo território nacional e garantindo um mercado interno mais integrado e eficiente.

→ Somente a União, nos seguintes casos **excepcionais**, pode instituir empréstimos compulsórios:



CALAMIDADE PÚBLICA QUE NECESSITE DE AUXÍLIO FEDERAL QUE NÃO POSSA SER ATENDIDO COM OS RECURSOS DISPONÍVEIS.



GUERRA EXTERNA OU SUA IMINÊNCIA



SITUAÇÕES ECONÔMICAS QUE EXIJAM A ABSORÇÃO TEMPORÁRIA DE **PODER AQUISITIVO**.

mas, o que é empréstimo compulsório?

Empréstimos compulsórios são uma forma de **tributo temporário** e **excepcional**, onde o governo **obriga** os cidadãos e empresas a emprestarem dinheiro ao Estado. Essa medida é utilizada apenas em situações de extrema necessidade, como crises econômicas graves, guerras, ou calamidades públicas que requerem um auxílio financeiro urgente que não pode ser coberto pelos recursos orçamentários disponíveis.

DICA

ORDEM SOCIAL



SEGURIDADE SOCIAL

A seguridade social é um dos pilares fundamentais para garantir a **proteção** e o **bem-estar** da população. Ela engloba um conjunto de **políticas públicas** destinadas a assegurar direitos relacionados à **saúde**, à **previdência** e à **assistência social**.

Organizada pelo Poder Público, a seguridade social visa atender a todos os cidadãos de maneira **justa** e **equitativa**, promovendo a inclusão e o suporte necessário em momentos de vulnerabilidade.

Organização da **Seguridade Social** pelo **Poder Público**:

I - UNIVERSALIDADE DA COBERTURA E DO ATENDIMENTO: ISSO INCLUI ACESSO A SERVIÇOS DE **SAÚDE**, **PREVIDÊNCIA** (APOSENTADORIA E PENSÕES) E **ASSISTÊNCIA SOCIAL** PARA QUALQUER PESSOA QUE PRECISE.



II - UNIFORMIDADE E EQUIVALÊNCIA DOS BENEFÍCIOS E SERVIÇOS ÀS POPULAÇÕES URBANAS E RURAIS: ISSO BUSCA GARANTIR QUE **NINGUÉM** SEJA **DESAVORECIDO** DEVIDO À SUA LOCALIZAÇÃO GEOGRÁFICA.



III - SELETIVIDADE E DISTRIBUTIVIDADE NA PRESTAÇÃO DOS BENEFÍCIOS E SERVIÇOS: SELETIVIDADE REFERE-SE A DIRECIONAR **RECURSOS** DE MANEIRA **EFICIENTE** E DISTRIBUTIVIDADE A UMA DISTRIBUIÇÃO **JUSTA** E **EQUITATIVA**.



IV - IRREDUTIBILIDADE DO VALOR DOS BENEFÍCIOS: ISSO ASSEGURA QUE OS BENEFICIÁRIOS CONTINUEM **RECEBENDO O MESMO VALOR**, PROTEGENDO-OS CONTRA POSSÍVEIS DIMINUIÇÕES.



V - EQUIDADE NA FORMA DE PARTICIPAÇÃO NO CUSTEIO: ISSO SIGNIFICA QUE OS **CUSTOS** DEVEM SER DISTRIBUÍDOS DE MANEIRA **JUSTA** ENTRE OS DIFERENTES **SEGMENTOS** DA SOCIEDADE, LEVANDO EM CONSIDERAÇÃO A CAPACIDADE CONTRIBUTIVA DE CADA UM.



VII - CARÁTER DEMOCRÁTICO E DESCENTRALIZADO DA ADMINISTRAÇÃO: ISSO SIGNIFICA QUE A GESTÃO DEVE ENVOLVER A PARTICIPAÇÃO DE VÁRIAS PARTES INTERESSADAS, INCLUINDO TRABALHADORES, EMPREGADORES, APOSENTADOS E O GOVERNO.



DICA

ORGANIZAÇÃO DA SEGURIDADE SOCIAL - LEI 8.212/91



DOS CONTRIBUINTES III

O Artigo 12 do regulamento da Previdência Social define quem são os **segurados obrigatórios**, ou seja, quem deve obrigatoriamente contribuir para a Previdência.

Vejamos os **diferentes** tipos de **empregados** que devem **contribuir**:

EMPREGADOS (I)

- **SERVIDORES PÚBLICOS EM CARGO COMISSIONADO: SEM VÍNCULO EFETIVO** COM UNIÃO, AUTARQUIAS E FUNDAÇÕES PÚBLICAS FEDERAIS.
- **EMPREGADOS DE ORGANISMOS INTERNACIONAIS:** AQUELES QUE TRABALHAM PARA **ORGANIZAÇÕES INTERNACIONAIS** OU **ESTRANGEIRAS NO BRASIL**, SE **NÃO** TIVEREM OUTRO REGIME DE PREVIDÊNCIA.
- **TITULARES DE MANDATO ELETIVO: POLÍTICOS** EM CARGOS FEDERAIS, ESTADUAIS OU MUNICIPAIS, SE **NÃO** TIVEREM OUTRO REGIME DE PREVIDÊNCIA.

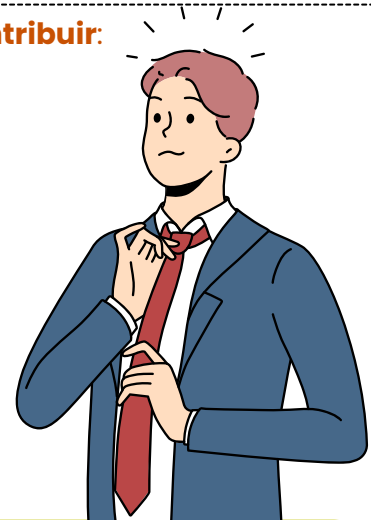

EMPREGADOS DOMÉSTICOS (II)

DOMÉSTICOS: PESSOAS QUE TRABALHAM **CONTINUAMENTE** PARA UMA FAMÍLIA EM TAREFAS DOMÉSTICAS.



SEGURADOS ESPECIAIS (VII)

- **AGRICULTORES FAMILIARES:** PESSOAS QUE **MORAM** E **TRABALHAM** EM **PROPRIEDADES RURAIS**, COM ATIVIDADES AGROPECUÁRIAS EM ATÉ 4 MÓDULOS FISCAIS, SERINGUEIROS, EXTRATIVISTAS E PESCADORES ARTESANAIS.
- **FAMILIARES:** CÔNJUGES, COMPANHEIROS E FILHOS MAIORES DE 16 ANOS QUE TRABALHAM JUNTO COM O **SEGURADO ESPECIAL**.





DICA

IPPF/IIA

OBJETIVOS E ELEMENTOS OBRIGATORIOS

É a estrutura internacional que padroniza a prática da auditoria interna no mundo, contendo:

- Princípios fundamentais
- Normas obrigatórias
- Definições essenciais
- Orientações recomendadas

⚠ O IPPF É DIVIDIDO EM COMPONENTES **OBRIGATÓRIOS** E **ORIENTAÇÕES SUPLEMENTARES**.

O IPPF tem como finalidades principais:

- Guiar a prática profissional da **auditoria interna**.
- Promover **consistência** e **qualidade** nos trabalhos.
- Sustentar **independência** e **objetividade**.
- Garantir **credibilidade** dos relatórios.
- Apoiar a **governança**, a **gestão de riscos** e os **controles internos**.

O núcleo obrigatório da estrutura inclui:

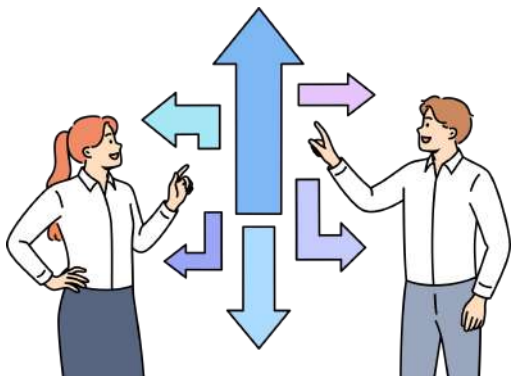

Princípios

Fundamentais para a Prática da Auditoria Interna
Definem as qualidades essenciais que um auditor interno deve apresentar

Definição de Auditoria Interna

Conceito oficial:

“Atividade independente e objetiva que fornece avaliações e consultoria para agregar valor e melhorar as operações de uma organização.”

Código de Ética

Regras de conduta:

- Integridade
- Objetividade
- Confidencialidade
- Competência

Normas Internacionais para a Prática Profissional (Standards)

Divididas em:

- Normas Atributivas (qualidades do auditor e da atividade)
- Normas de Desempenho (execução dos trabalhos)

⚠ Atenção:

Esses elementos **não são obrigatórios**, mas orientam a aplicação prática:

- Guias de Implementação
- Guia de Suplementação
- Boas práticas
- Posicionamentos do IIA

⚠ APENAS **PRINCÍPIOS, DEFINIÇÃO, CÓDIGO DE ÉTICA** E **NORMAS SÃO OBRIGATÓRIOS**.

DICA

NBC TA

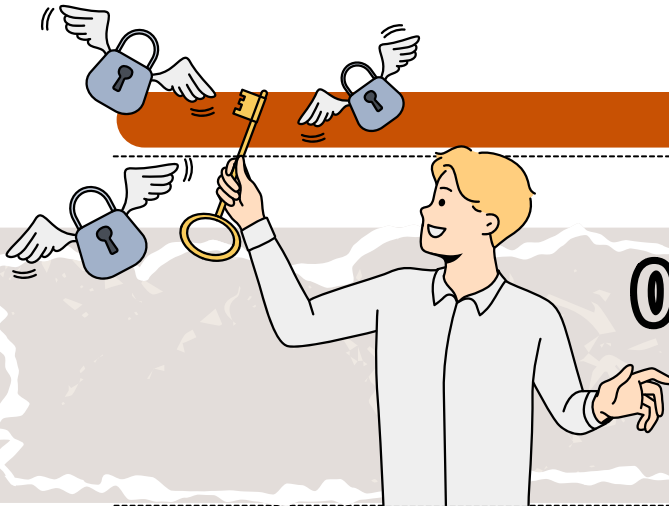

O PAPEL DA AUDITORIA INTERNA NA MELHORIA CONTINUA DA GOVERNANÇA PÚBLICA

A Auditoria Interna apoia a governança ao:

Promover
transparência e
integridade

Avaliar a
efetividade dos
controles internos

Monitorar riscos
relevantes

Apoiar o
cumprimento legal e
normativo

Fornecer
segurança razoável
aos tomadores de
decisão

Melhorar a
prestação de contas
(accountability)



A auditoria não corrige problemas — ela provoca a melhoria da gestão ao:

- ✓ Identificar fragilidades e riscos
- ✓ Apontar oportunidades de aperfeiçoamento
- ✓ Recomendar ações corretivas e preventivas
- ✓ Monitorar a implementação das recomendações
- ✓ Dar feedback sistemático ao gestor

⚠ PEGADINHA COMUM: A AUDITORIA INTERNA NÃO EXECUTA CONTROLES, ELA AVALIA CONTROLES.

ATUAÇÃO EM CONFORMIDADE COM O MODELO DAS TRÊS LINHAS

Na perspectiva da governança:

- **1ª Linha:** gestão operacional
- **2ª Linha:** gestão de riscos, integridade e conformidade
- **3ª Linha:** auditoria interna

A Auditoria Interna atua na **Terceira Linha**, exercendo:

- ✓ Independência
- ✓ Avaliação objetiva
- ✓ Revisão crítica dos controles
- ✓ Recomendações estratégicas

⚠ A BANCA ADORA PERGUNTAR: A 3ª LINHA **NÃO** PARTICIPA DA EXECUÇÃO DE CONTROLES.

O trabalho da auditoria aumenta a qualidade das decisões, pois:

- Traz informações confiáveis
- Verstige desvios e riscos
- Analisa impactos
- Aponta falhas estruturais
- Fornece evidências para corrigir rotas

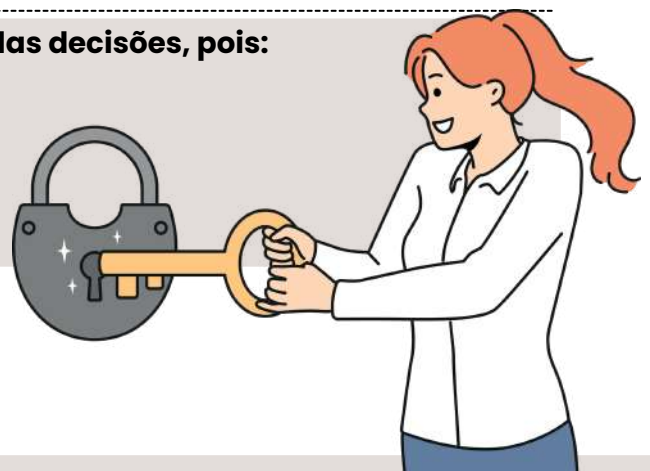

CHEGAMOS AO FIM



Parabéns, você acaba de conhecer a nossa amostra para o **TCE MG - Tribunal de Contas do Estado de Minas Gerais!**

Esperamos que esta breve demonstração tenha despertado seu interesse e mostrado como nosso material pode ajudá-lo a **conquistar sua** tão sonhada **aprovação.**

Se você deseja se **destacar** frente à concorrência, você precisa **estudar** com o **material do Memoriza.ai**

Agora é com você: **quer ser aprovado** e tomar **posse** no concurso ainda em 2026?

Então...

→ [clique aqui para conhecer o material completo](#)

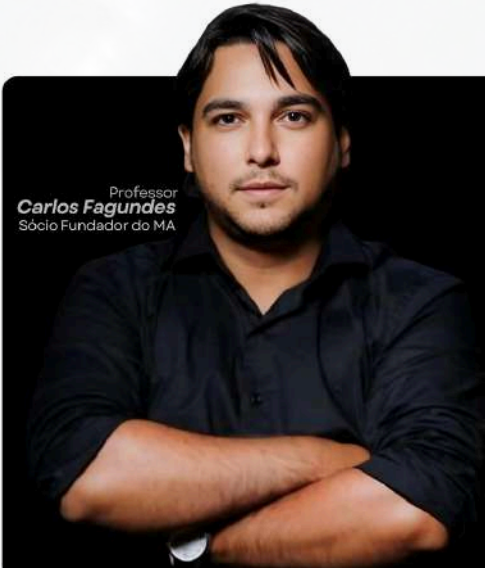

Professor
Carlos Fagundes
Sócio Fundador do MA

Obstáculo é aquilo que
você vê quando tira os
olhos do seu **propósito.**

→ [Acesse nosso Instagram](#)