

AMOSTRA

ALE RO

REVISÃO  
DE  
VÉSPERA



memoriza.ai



# FALA, FUTURO APROVADO NO CONCURSO DA ALERO!

*Seja muito bem - vindo!*

**VOCÊ ACABA DE BAIXAR A AMOSTRA DO MEMORIZA.AÍ PARA ESTE CONCURSO.**

O **Memoriza.aí** é um material que contém **dicas estratégicas** dos assuntos que certamente vão cair na sua prova!

Nossa equipe pedagógica realizou uma **análise** de **mais de 50000 questões** de **concursos anteriores** e identificou os **assuntos chave** que sempre se repetem nas últimas provas.

Por meio dessa **análise** das questões da **banca** e do **concurso** desenvolvemos um **material específico** com **dicas ilustradas** e **gatilhos emocionais** para melhorar sua memorização, de modo que você poderá focar exatamente nos assuntos que serão cobrados na sua prova.

Veja no gráfico abaixo uma breve demonstração dos **temas mais frequentes** das **provas** identificados pela nossa equipe pedagógica:

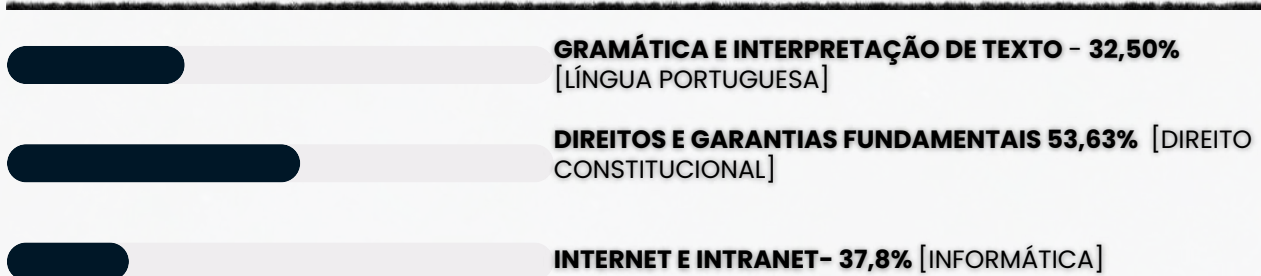

É como se a gente fizesse todo **trabalho duro** por você e te entregasse o que você precisa. Com isso, **you ganha muito tempo!**

Veja só o depoimento de um de nossos alunos que foi **APROVADO** recentemente no concurso:

“

Oiii! Boa tarde!

Ana Luiza



Pensei mto antes de vir aqui, mas sei que feedbacks são importantes, e eu não podia deixar de agradecer pelo material. Ano passado comprei o material da EBSE RH de vocês, e fui aprovada em segundo lugar, no HUNIFAP.

Foi o único material que estudei, e por ser de fácil linguagem e bem gráfico (eu sou muuuuito visual), deu mto bom pra mim!

Parabéns pelo trabalho!!

”

Caso tenha qualquer dúvida, você pode entrar em contato conosco enviando seus questionamentos para o suporte:



[contato@memorizaai.com.br](mailto:contato@memorizaai.com.br)

ou



[clique aqui](#) para acionar nosso time via **whatsapp**.

**QUER SER O PRÓXIMO APROVADO?**

[clique aqui e saiba como](#)

## CONTEÚDO PROGRAMÁTICO – ALE RO

Abordamos **todas as disciplinas exigidas** do edital

**NO MATERIAL COMPLETO VOCÊ TERÁ ACESSO AS DISCIPLINAS DE:**

### Assistente Legislativo

- Língua Portuguesa
- Raciocínio Lógico
- Noções de Informática
- Legislação Específica
- História e Geografia de Rondônia
- Conhecimentos Específicos

### Analista Legislativo

- Língua Portuguesa
- Raciocínio Lógico
- Noções de Informática
- Legislação Específica
- História e Geografia de Rondônia
- Conhecimentos Específicos

**CONHEÇA AGORA COMO É O MATERIAL QUE VAI TE AJUDAR NA SUA APROVAÇÃO!**

→ clique aqui para conhecer o material completo

# ASSISTENTE LEGISLATIVO

DICA

DICAS PARA ACERTAR A ACENTUAÇÃO

1 - COMPREENDA A FUNÇÃO DE CADA ACENTO

- agudo (´) — indica a tônica da sílaba com **som aberto**.  
*Exemplo: pé, forró;*
- circunflexo (^) — indica a tônica da sílaba com **som fechado**.  
*Exemplo: vovô, crochê.* Também é usado para **indicar o plural** de alguns verbos na 3ª pessoa. Exemplo: (ele) tem, (eles) têm;
- grave (`) — no Português, é usado apenas para **indicar a crase**.  
*Exemplo: ir à escola;*
- til (~) — indica a **nasalização de uma vogal**, geralmente em ditongos nasais.  
*Exemplo: mãe, irmão, eleições.*

2 -QUAIS SÃO AS DIFERENÇAS ENTRE ACENTUAÇÃO TÔNICA E ACENTUAÇÃO GRÁFICA?

**Acentuação tônica:** refere-se à **pronúncia da palavra**. A sílaba com **acento tônico** é aquela com **pronúncia** mais forte e enfática.

**Acentuação gráfica:** refere-se aos sinais de acentuação usados na **escrita** para **indicar o acento tônico**. Trata-se **especificamente** do **acento agudo** (para indicar ênfase com sons abertos) e do **acento circunflexo** (para indicar ênfase com sons fechados).

Observe as seguintes palavras e note a diferença entre elas:

sab**ia** – viv**ido** – vit**ima**

sáb**ia** – ví**ido** – ví**tima**

Perceba que o **acento tônico** nas **palavras da primeira linha** recai sobre a **penúltima sílaba** e que **não há acento gráfico** nessas palavras. Já na **segunda linha**, o **acento tônico** recai sobre a **antepenúltima sílaba**, havendo **acento gráfico** nelas para **indicar essa sílaba tônica**.

DICA

CONCORDÂNCIA VERBAL II

# TIPOS DE SUJEITO



1

## SUJEITO SIMPLES

☛ Ocorre quando há apenas um núcleo (uma palavra principal) representando o sujeito.

**Exemplo:** O vizinho está chamando.

➡ Aqui, "vizinho" é o núcleo do sujeito.

2

## SUJEITO COMPOSTO

☛ Acontece quando o sujeito tem **dois ou mais núcleos ligados entre si**.

**Exemplo:** Minha mãe e meu irmão amam chocolate.

➡ Os núcleos do sujeito são "mãe" e "irmão".



3

## SUJEITO OCULTO (OU DESINENCIAL)

☛ O **sujeito não aparece escrito na frase, mas pode ser identificado:**

- pelo **contexto** (quem está falando ou sobre quem se fala);
- ou pela **desinência verbal** (a terminação do verbo).

**Exemplo:** Estamos muito felizes com a novidade.

➡ O verbo "estamos" indica que o sujeito é "nós".

4

## SUJEITO DETERMINADO

☛ É aquele que pode ser **identificado de alguma forma**.

➡ Engloba os sujeitos **simples, compostos e ocultos**.

**Exemplo:** Carla disse que vai viajar.

➡ O sujeito é "Carla", facilmente reconhecido.

5

## SUJEITO INDETERMINADO

☛ Quando **não conseguimos identificar o sujeito**, nem pelo **contexto** e nem pela **forma verbal**.

➡ Geralmente aparece com:

- verbo na **3ª pessoa do singular + "se"** (índice de indeterminação);
- ou **verbo na 3ª pessoa do plural**, sem que se saiba **quem praticou a ação**.

**Exemplo:** Vive-se bem aqui. (Não sabemos quem vive).

6

## SUJEITO INEXISTENTE

☛ Também chamado de **oração sem sujeito**.

➡ Ocorre com **verbos impessoais**, que **não têm sujeito**.

Principais casos:

- **Fenômenos da natureza:** chover, nevar, trovejar...
- **Tempo decorrido:** "Faz dois anos...", "Eram três horas..."
- **Verbo haver no sentido de existir:** "Há muitas dúvidas."

**Exemplo:** Choveu a semana toda. (Não existe "quem choveu").

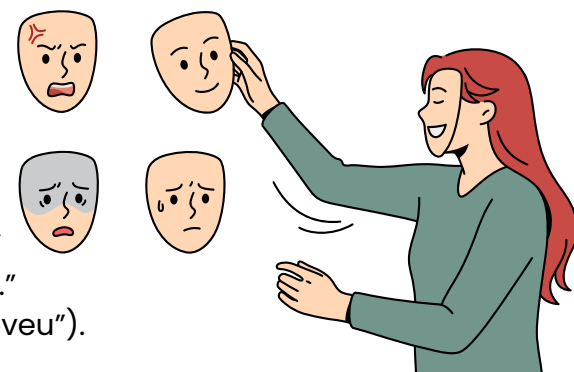

DICA

OCUPAÇÃO, COLONIZAÇÃO E POVOAMENTO



SEGUNDA FASE DE COLONIZAÇÃO (1700-1755)

➔ No final do século XVII, a economia na região amazônica enfrentava dificuldades por falta de alternativas econômicas e capital. Assim, a exploração das "drogas do sertão" se tornou essencial.

Para **ampliar a ocupação** e **proteger o território**, Portugal investiu em missões religiosas e fortalezas.

ESTRATÉGIA DA COROA

- Missões e aldeamentos administrados por ordens religiosas, especialmente pelos jesuítas.
- Fortificações para garantir o domínio do território.
- Evangelização e trabalho agrícola para integrar os indígenas à colônia.

➔ Os missionários viajavam para o interior da floresta e traziam os indígenas para aldeamentos. Ali, eles:

- ✓ Eram **catequizados**, aprendendo os valores cristãos.
- ✓ Trabalhavam nas **propriedades rurais**, nas missões e para o **governo colonial**.

O objetivo era transformar os indígenas em **crístãos devotos** e **trabalhadores produtivos**.



🔨 TRABALHO INDÍGENA E A COROA PORTUGUESA:

- Os **jesuítas** destacavam-se pela dedicação e disciplina.
- Administravam fazendas, como na **ilha de Marajó**, e lucravam com produtos **agrícolas** e **medicinais**.

A relação entre **colonos** e **jesuítas** era marcada por tensões:

- **Colonos:** Reclamavam que os jesuítas tinham **privilégios** e **monopolizavam a mão de obra indígena**.
- **Jesuítas:** **Condenavam a escravidão** e defendiam melhores condições para os indígenas.

- Mesmo em **desvantagem**, os **indígenas lutavam** contra o trabalho **forçado**. Um exemplo é a revolta liderada por **Ajuricaba**, no início do século XVIII, na região do rio Negro.



DICA

PROJETOS DE LEI: TRAMITAÇÃO ORDINÁRIA, CONCLUSIVA E URGÊNCIA

# FLUXO COMPLETO, PRIORIDADE, PRAZOS, PARECERES E REGIME DE URGÊNCIA.



## O QUE PRECISAMOS SABER?

Os **Projetos de Lei** são as proposições legislativas destinadas à **criação, alteração** ou **revogação de leis no âmbito estadual**. O Regimento Interno da ALE-RO disciplina as formas de **tramitação**, os **prazos** e os **regimes aplicáveis**. Essas regras garantem **ordem, legalidade** e **eficiência** ao processo legislativo.

## TRAMITAÇÃO ORDINÁRIA DOS PROJETOS DE LEI

Na **tramitação ordinária**, o projeto é **analisado** pelas comissões competentes e posteriormente **submetido** à **deliberação do Plenário**. Esse fluxo envolve **pareceres técnicos, discussão** e **votação**. A tramitação ordinária é o procedimento padrão previsto no Regimento.



Em determinadas hipóteses regimentais, o **Projeto de Lei** pode ser **apreciado** conclusivamente pelas **comissões**. Nesses casos, havendo **parecer favorável**, a matéria **dispensa apreciação do Plenário**, salvo recurso. Esse mecanismo confere maior celeridade ao processo legislativo.



## PRAZOS, PARECERES E PRIORIDADE DE TRAMITAÇÃO

O Regimento Interno fixa, em regra, **prazo de 10 dias** para **emissão de parecer** pelas **comissões**, podendo ser **reduzido** para **5 dias no regime de urgência**. Projetos com prioridade ou urgência tramitam com preferência. O cumprimento desses prazos garante regularidade e celeridade do processo legislativo.

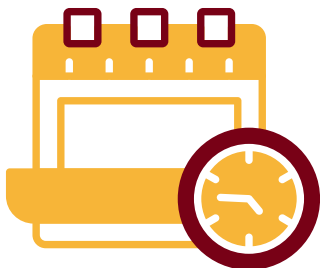

O **regime de urgência** é aplicado a projetos que demandam **apreciação mais rápida**. Nesse caso, os **prazos** de tramitação são **reduzidos** e a matéria recebe **prioridade nas deliberações**. O uso do regime de urgência segue critérios e limites definidos no Regimento Interno da ALE-RO.

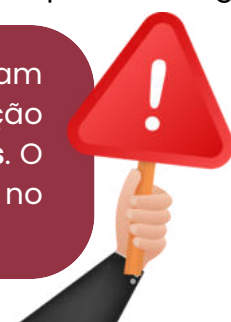

DICA

CONECTIVOS LÓGICOS VLM

CONECTIVO "NÃO"  
NEGAÇÃO

O conectivo "NÃO," representado pelo símbolo "!" ou "~", é uma **operação lógica que nega o valor de verdade de uma proposição**. Isso significa que **se a proposição original for verdadeira, a negação dela será falsa, e se a proposição original for falsa, a negação dela será verdadeira**.



A negação é uma operação lógica fundamental e é **frequentemente usada em conjunto com outros conectivos para criar expressões lógicas mais complexas**.

EXEMPLO:

- Proposição Original: "O céu está azul."
  - Negação: "O céu não está azul."**
  - Se a proposição original for verdadeira (o céu está azul), a negação é falsa (o céu não está azul). E vice-versa.
- Proposição Original: "Ele é um estudante universitário."
  - Negação: "Ele não é um estudante universitário."**
  - Se a proposição original for verdadeira (ele é um estudante universitário), a negação é falsa (ele não é um estudante universitário). E vice-versa.
- Proposição Original: "O carro custa mais de \$20.000."
  - Negação: "O carro não custa mais de \$20.000."**
  - Se a proposição original for verdadeira (o carro custa mais de \$20.000), a negação é falsa (o carro não custa mais de \$20.000). E vice-versa.

TABELA VERDADE DA NEGAÇÃO

TERÁ **VALOR FALSO** QUANDO A **PROPOSIÇÃO FOR VERDADEIRA E VICE-VERSA.**

p	q
V	F
F	V



DICA

MATEMÁTICA BÁSICA

REGRA DE TRÊS COMPOSTA DIRETA

A regra de três composta é uma técnica matemática usada para resolver problemas que envolvem três ou mais grandezas proporcionais.

Ela é uma extensão da regra de três simples e é útil quando você precisa relacionar várias grandezas em uma sequência de proporções diretas ou inversas.



REGRA DE TRÊS COMPOSTA DIRETA

Na regra de três composta direta, todas as grandezas estão diretamente relacionadas, o que significa que, à medida que uma aumenta, as outras também aumentam, e vice-versa.

Suponha que você tenha um trabalho que pode ser realizado por 6 operários em 8 dias. Quantos operários seriam necessários para realizar o mesmo trabalho em 4 dias?

COMO FAZEMOS ESSE CÁLCULO?

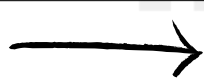

**(Operários) x (Dias) = (Operários) x (Dias)**

6 operários \* 8 dias = x operários \* 4 dias

$(6 * 8) / 4 = x$

Agora, você pode resolver essa proporção para encontrar o valor de "x":  $48 / 4 = x$

**x = 12**



DICA

SISTEMA OPERACIONAL WINDOWS

ARQUIVOS



PRINCIPAIS TIPOS DE ARQUIVOS E EXTENSÕES

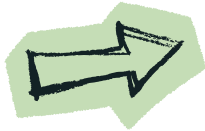

Categoria	Descrição	Extensões
Texto e Documentos	Arquivos de escrita e edição	.txt .docx .odt .pdf
Planilhas e Dados	Dados numéricos e tabelas	.xls .xlsx .csv
Imagens	Fotos e gráficos	.jpg .png .gif .bmp
Áudio	Sons e músicas	.mp3 .wav .aac
Programas e Executáveis	Filmes e gravações	.exe .msi .bat
Compactados	Agrupamento de arquivos	.zip .rar .7z

Dica prática:

Para exibir extensões ocultas no Windows →

➔ Explorador de Arquivos → Exibir → Mostrar → Extensões de nomes de arquivos.

Exemplo prático



Você recebe um arquivo chamado "musica.mp3".



➔ Pela extensão .mp3, o Windows sabe que é um **arquivo de áudio** e o abre automaticamente com o **reprodutor de mídia**.



Se fosse "musica.txt", seria aberto no Bloco de Notas.

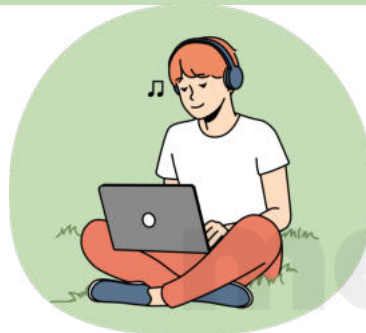

Exemplo prático

Você baixa um arquivo chamado "planilha" (sem extensão).

➔ O ícone é uma **folha em branco**, e ao clicar, o Windows pergunta com qual programa abrir.

Se você renomear para "planilha.xls", o ícone muda automaticamente e o arquivo passa a abrir no leitor de planilha(excel).

XLS



## DICA NAVEGADORES

# COOKIES



Os cookies são **pequenos arquivos de texto que os sites armazenam no navegador do usuário enquanto ele navega na web.**

### ONDE GERENCIAR COOKIES E DADOS

**Caminho:** Configurações → Privacidade e segurança → “Cookies e outros dados do site”.

#### Opções disponíveis:

- Permitir todos os cookies
- Bloquear cookies de terceiros (a opção mais equilibrada)
- Bloquear todos os cookies (pode afetar logins e carregamento de sites)

✂ **Apagar cookies e dados de navegação:** Configurações → Privacidade e segurança → “Limpar dados de navegação” → escolha período e tipo de dado (histórico, cookies, cache, senhas)



Os cookies são usados para melhorar a experiência do usuário, **lembrando preferências e mantendo sessões de login ativas.**



Eles também podem ser usados para **rastrear o comportamento de navegação dos usuários, coletando informações sobre as páginas visitadas, tempo gasto em cada página e produtos ou serviços visualizados.**



Além disso, também é utilizado para **personalizar o conteúdo com base nas informações coletadas, como recomendar produtos relacionados.** Manter o *conteúdo do carrinho de compras entre sessões em sites de comércio eletrônico.*



*Identificar a origem do tráfego do usuário, como mecanismo de busca ou link de referência.* E **exibir anúncios direcionados com base no comportamento de navegação do usuário.**

### LEMBRE-SE!

Os cookies **não capturam dados do computador**, mas **coletam informações sobre a atividade no site**, como preferências de idioma, histórico de navegação e itens no carrinho de compras, para fornecer uma experiência personalizada e eficiente. *Eles não têm acesso a arquivos do computador, como documentos, fotos ou senhas.*

JÁ CAIU EM PROVA!

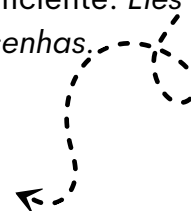

DICA

CORREIO ELETRÔNICO III

PROTOSCOLOS  
DE E-MAIL I

DIVERSOS PROTOSCOLOS DE E-MAIL SÃO UTILIZADOS PARA ENVIAR, RECEBER E GERENCIAR MENSAGENS ELETRÔNICAS.

vamos conhecer os mais cobrados nas provas?



**SMTP (Simple Mail Transfer Protocol)**

É o protocolo fundamental para o envio de e-mails.

- Uso: Usado para enviar e-mails de um cliente de e-mail ou servidor para um servidor de e-mail de destino.
- Função: Responsável por encaminhar mensagens para o servidor de destino.



**POP3 (Post Office Protocol version 3)**

É adequado para configurações onde você deseja baixar e armazenar e-mails localmente.

- Uso: Protocolo de recebimento de e-mail que permite que os usuários baixem mensagens do servidor de e-mail para seus clientes de e-mail.
- Função: As mensagens são geralmente baixadas e armazenadas localmente, e podem ser removidas do servidor, a menos que configurado de outra forma.



**IMAP (Internet Message Access Protocol)**

É ideal para cenários em que você deseja acessar seus e-mails de diferentes dispositivos sem perder a sincronização.

- Uso: Também é um protocolo de recebimento de e-mail, mas com uma abordagem diferente do POP3.
- Função: As mensagens permanecem no servidor e são sincronizadas com o cliente de e-mail, permitindo que os usuários gerenciem suas mensagens de várias plataformas.

DICA  
EXCEL X

FUNÇÃO  
ARRED

voce sabe o que é?



A função "ARRED" no Microsoft Excel é usada para arredondar um número para um determinado número de casas decimais. Ela é útil quando você deseja simplificar ou ajustar um valor numérico para torná-lo mais legível ou adequado ao contexto da sua planilha.

REGRA



Do número 0 até o número 4: mantém o número ANTERIOR e continue com duas casas depois da vírgula

Exemplo:  $3,144 = 3,14$



Do número 5 em diante: arredonde o valor.

Exemplo:  $3,145 = 3,15$ .

ENTENDA MELHOR COM O EXEMPLO:

**=ARRED(12.345, 2)**

- Neste exemplo, o resultado será 12.35, pois o número 12.345 arredondado para 2 casas decimais é 12.35.

LEMBRE-SE!

- A função "ARRED" não altera o valor original, apenas retorna o valor arredondado. Isso é importante porque mantém a integridade dos dados originais na planilha.
- Se você desejar arredondar para cima ou para baixo de forma específica, pode utilizar as funções "ARREDONDAR.PARA.CIMA" ou "ARREDONDAR.PARA.BAIXO", respectivamente. Essas funções oferecem maior controle sobre o método de arredondamento.

## DICA

### ATRIBUTOS

Os atributos do ato administrativo são características essenciais que **definem a natureza e os efeitos jurídicos** desses atos.

4

Existem **quatro atributos principais** que são geralmente atribuídos aos atos administrativos:

#### Presunção de Legitimidade

Esse atributo estabelece que os atos administrativos são considerados válidos e legais até que se prove o contrário. Isso significa que, quando um ato é emitido por uma autoridade competente, ele é presumido como correto e em conformidade com a lei, e cabe àqueles que contestam sua validade demonstrar o contrário.

#### Autoexecutoriedade

Alguns atos administrativos possuem o atributo da autoexecutoriedade, o que significa que a administração pública pode executar diretamente as medidas neles estabelecidas, sem a necessidade de autorização judicial prévia. Isso é frequentemente visto em multas de trânsito, embargos administrativos, entre outros.

#### Tipicidade

Esse atributo refere-se ao fato de que os atos administrativos são regidos por regras e padrões estabelecidos na legislação ou regulamentação. Eles devem se enquadrar em categorias específicas e seguir critérios predefinidos para serem considerados válidos.

#### Imperatividade

A imperatividade se refere à força coercitiva dos atos administrativos. Eles têm o poder de impor obrigações, restrições ou determinações aos destinatários, que são legalmente obrigados a cumprir as disposições do ato.

mnemônico  
PATI

Presunção de Legitimidade  
Autoexecutoriedade  
Tipicidade  
Imperatividade



Além desses quatro atributos principais, outros atributos menores também podem ser considerados, dependendo do contexto e das características do ato administrativo em questão. Esses atributos fornecem a base para a compreensão das características distintas e do impacto legal dos atos administrativos.

DICA

ADMINISTRAÇÃO PÚBLICA III

XIX - somente por lei específica poderá ser criada autarquia e autorizada a instituição de empresa pública, de sociedade de economia mista e de fundação, cabendo à lei complementar, neste último caso, definir as áreas de sua atuação;



exemplos de **autarquias**

BANCO CENTRAL, INSS, INCRA  
regime jurídico  
de contratação é **estatutário**

AUTARQUIAS

Você sabe o que é?

A criação de autarquias deve ocorrer **mediante a promulgação de uma legislação dedicada**, uma vez que tais organizações **constituem pessoas jurídicas de direito público, sem fins lucrativos** e se dedicam à execução de funções próprias do Estado.

Lembre-se elas não tem poder legislativo.



exemplos de **fundações públicas**

FUNAI, FUNASA, HEMOCENTRO  
regime jurídico  
de contratação é **estatutário**

FUNDAÇÕES PÚBLICAS

Você sabe o que é?

As fundações públicas podem ser **estabelecidas por meio de lei ou receber a autorização legal para sua formação**. Quando criadas diretamente por lei, adquirem a natureza jurídica de entidades públicas, assemelhando-se a autarquias (sendo então chamadas de fundações autárquicas).

Quando autorizada sua criação por lei, **assumem a natureza jurídica de entidades privadas de direito público**. Independentemente do cenário, a definição dos campos em que essas fundações atuarão é uma responsabilidade reservada à legislação complementar. Exercem atividades de interesse social, tais como: educação, cultura e também não pode ter fins lucrativos.



## DICA

### LEI N. 14.133/2021 – LICITAÇÕES PÚBLICAS



## DISPENSA DE LICITAÇÃO

A dispensa ocorre quando a lei permite não realizar licitação, mesmo havendo possibilidade de competição.

A Lei nº 14.133/2021 estabelece os casos em que a licitação é dispensável

#### Contratações internas e institucionais:

- Compra de bens/serviços de órgãos públicos criados para esse fim 🏛️
- Intervenção no domínio econômico 🏦
- Contrato de programa com ente federativo 🤝
- Transferência de tecnologia para produtos estratégicos do SUS 🏥
- Profissional técnico para comissão avaliadora 🧠
- Associação sem fins lucrativos de pessoas com deficiência ♿
- Instituição brasileira sem fins lucrativos para ensino, pesquisa e inovação 🎓
- Fundação que produz insumos estratégicos para saúde 🩺
- Entidade sem fins lucrativos para cisternas e acesso à água 💧
- Entidade sem fins lucrativos para Cozinha Solidária 🍲

#### DETALHES IMPORTANTES

- **Valores** → somatório anual por unidade gestora e por objeto semelhante.
- **Consórcios públicos/agências executivas** → limites dobrados.

http://



**Preferência:** publicar aviso no site oficial por mín. 3 dias úteis para receber propostas.

**Preferência:** pagamento via cartão de pagamento (extrato no PNCP).



#### OBRAS/SERVIÇOS DE ENGENHARIA PARA P&D → SEGUEM REGULAMENTO ESPECIAL.

**Emergência** = manter serviço público + seguir valores de mercado.



DICA

IMPROBIDADE ADMINISTRATIVA II

SANÇÕES



As sanções constitucionalmente previstas para casos de improbidade administrativa estão dispostas no artigo 37, parágrafo 4º, da Constituição Federal do Brasil.

Essas sanções incluem:

- Perda da função pública:** O agente público condenado por improbidade administrativa **pode ser afastado do cargo, emprego ou função pública que esteja exercendo, além de ficar proibido de assumir cargos públicos** futuramente.
- Indisponibilidade dos bens:** A indisponibilidade dos bens significa que **os bens do agente podem ser bloqueados ou indisponibilizados, impedindo sua venda, transferência ou alienação** de forma a assegurar que, caso a condenação seja confirmada, os recursos estejam disponíveis para ressarcir o dano causado ao erário.
- Ressarcimento ao erário:** O agente público ou particular responsável pela improbidade administrativa **é obrigado a reparar integralmente o dano causado aos cofres públicos ou ao patrimônio do Estado.**
- Suspensão dos direitos políticos:** A suspensão dos direitos políticos **implica na privação temporária do direito de votar e ser votado em eleições.** O período de suspensão varia de acordo com a gravidade da conduta.

mnemônico

PIRS

Perda da função pública;  
Indisponibilidade dos bens;  
Ressarcimento ao erário;  
Suspensão dos direitos políticos;



## DOS DIREITOS E DEVERES INDIVIDUAIS E COLETIVOS

Os direitos individuais e coletivos são direitos fundamentais relacionados ao direito à vida e à liberdade, tanto de indivíduos quanto de grupos organizados ou formados a partir de características específicas, garantindo, assim, os seguintes requisitos fundamentais:



### DIREITO À SEGURANÇA

É de responsabilidade do Estado assegurar a segurança dos cidadãos, punindo aqueles que não cumprem as leis e normas estabelecidas, além de assegurar-lhes a defesa em caso de violação de normas da Constituição.



### DIREITO À LIBERDADE

O indivíduo não pode ser privado de sua liberdade, a menos que viole a lei. Esse direito também inclui o direito de ir e vir, a liberdade de expressão e pensamento, a liberdade religiosa, filosófica e política.



### DIREITO À VIDA

Todos têm direito à vida e à existência, podendo viver dignamente, preservando a integridade física e moral.



### DIREITO À PROPRIEDADE

Este é um dos direitos mais importantes por assegurar que todos tenham a oportunidade de morar e sobreviver dignamente.



### DIREITO À IGUALDADE

Todos são iguais perante a lei, independentemente de gênero, raça, sexualidade, etnia e crenças.

O Direito nem sempre pode ser aplicado de forma simples. O mesmo ocorre em relação aos direitos e garantias fundamentais. Em muitos casos, é possível **haver um conflito entre os direitos fundamentais** de cada uma das partes, sendo reconhecido como **colisão de direitos fundamentais**, nos casos em que mais de um direito fundamental é discutido.

Ao considerar que certos direitos poderão ser reduzidos, será possível recorrer à ponderação de direitos e da adequação em cada caso específico.

## DICA

### DIFERENÇAS ENTRE DIREITOS E GARANTIAS FUNDAMENTAIS

Conforme mencionado anteriormente, os direitos e garantias fundamentais devidamente regulamentados asseguram a dignidade da pessoa humana.

Sua principal diferença está na área protetiva. Enquanto as **garantias fundamentais** se referem a questões mais restritas, **os direitos fundamentais** integram todo o sistema constitucional, sendo válidos tanto no âmbito nacional quanto em escala internacional. Vamos juntos aprender a diferenciar um conceito do outro?

## DICA

### PRINCÍPIOS DA SEGURANÇA JURÍDICA

O direito adquirido, o ato jurídico perfeito e a coisa julgada são formas de garantir que as leis não mudem para prejudicar coisas já estabelecidas.

**GARANTEM** a irretroatividade das leis.

#### LEMBRE-SE!

Essa irretroatividade, entretanto, não é absoluta. O Estado pode editar leis retroativas, **desde que beneficiem os indivíduos**, impondo-lhes situação mais favorável do que a que existia sob a vigência da lei anterior.

#### definição dos conceitos

O **direito adquirido**: aquele que está incorporado ao patrimônio do particular, uma vez que foram cumpridos todos os requisitos aquisitivos exigidos pela legislação vigente.



**exemplo:**  
se você cumprir todos os requisitos para se aposentar sob a vigência de uma lei X. Após cumpridas as condições de aposentadoria, mesmo que seja criada lei Y com requisitos mais gravosos, você terá direito adquirido a se aposentar.

**LEI** não **PREJUDICARÁ**

O **ato jurídico perfeito**: aquele que reúne todos os elementos fundamentais exigidos pela lei.



#### exemplo:

Utilize-se como exemplo um contrato celebrado hoje, sob a influência de uma lei X.



A **coisa julgada**: aquela decisão judicial da qual não há mais recurso.

DICA

ADMINISTRAÇÃO DE MATERIAIS III

CLASSIFICAÇÃO DE MATERIAIS



CLASSIFICAÇÃO POR PERECIBILIDADE

Essa classificação leva em conta a **probabilidade de perecimento ou não do material**. É importante considerar que **alguns itens se deterioram mais rapidamente do que outros, e o modo de armazenagem influencia na durabilidade do material**. Quando uma organização adquire um material para uso em um determinado período e isso não ocorre, é possível que sua utilização não seja mais necessária, inviabilizando a estocagem por longos períodos.

CLASSIFICAÇÃO POR "FAZER OU COMPRAR"

Se uma organização **opta por produzir internamente seus materiais**, há **maior integração vertical e menos terceirização**. Se, por outro lado, **decidem comprar**, haverá **menos integração vertical e mais terceirização**.

CLASSIFICAÇÃO POR MERCADO FORNECEDOR

Esta classificação pode ser dividida em:

- **Mercado Nacional:** materiais produzidos no país;
- **Mercado Estrangeiro:** materiais produzidos fora do país;
- **Materiais em processo de nacionalização:** materiais para os quais estão sendo desenvolvidos fornecedores nacionais.



CLASSIFICAÇÃO POR DIFICULDADE DE AQUISIÇÃO

Os materiais podem ser classificados em **fáceis ou difíceis de adquirir**.

CLASSIFICAÇÃO POR TIPOS DE ESTOQUE

Os materiais podem ser divididos em estoque permanente e temporário:

Os materiais permanentes são **aqueles que foram aprovados para manter níveis de estoque e precisam ser constantemente repostos**. Por outro lado, os **materiais temporários são usados imediatamente e não precisam ser repostos**, ou seja, não são armazenados.



DICA

GESTÃO PATRIMONIAL VI

PATRIMÔNIO PÚBLICO

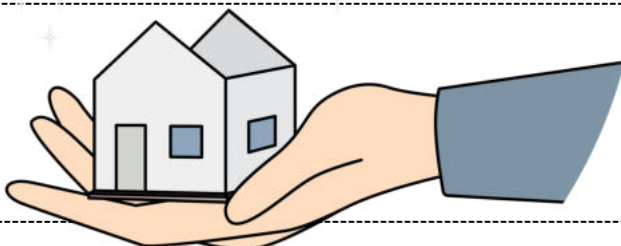

PATRIMÔNIO MOBILIÁRIO

- O Patrimônio Mobiliário é composto por bens móveis, ou seja, aqueles que podem ser movimentados sem perder sua constituição física. Esses bens também são conhecidos como inventariáveis, imobilizados no ativo não circulante, depreciados ou amortizados em função de sua vida útil.

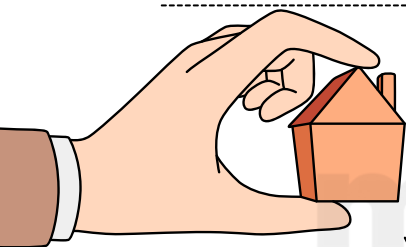

ADMINISTRAÇÃO PATRIMONIAL: NOÇÕES SOBRE RESPONSABILIDADE CIVIL E ADMINISTRATIVA

✓ No Brasil, a **responsabilidade civil é, em regra, subjetiva**, baseada em dolo ou culpa. No entanto, a **responsabilidade civil do Estado é objetiva**, estabelecida no art. 37, § 6º, da Constituição Federal.

✓ A **responsabilidade objetiva é uma técnica de socialização de danos, que reparte os riscos e é baseada na isonomia.**

✓ Na esfera administrativa, a responsabilidade pode ser estabelecida por vários motivos, como a **prática de atos de improbidade ou desrespeito a regras de servidores, resultando em multas, proibições e suspensão de direitos.**





DICA

GESTÃO DE PESSOAS



# PARTICIPANTES

➔ A decisão de um **indivíduo** ou **grupo** de entrar para uma **organização** é como o tempero secreto que mantém a sopa organizacional no ponto!

➔ Chiavenato nos conta que esse **equilíbrio** é a prova de fogo do **sucesso da organização** em recompensar seus participantes, seja com grana ou com aquela satisfação que faz o coração sorrir. Esse **ciclo de motivação** e **contribuição** é o **combustível** que mantém o motor da organização funcionando.

*quem são os personagens dessa novela?*

Todos que dançam com a **organização**, como funcionários, investidores, fornecedores e clientes!

Vamos dar uma olhadinha nas **trocas** entre esses **grupos** e a **organização**, segundo o mestre Chiavenato:



## FUNCIONÁRIOS

**CONTRIBUIÇÕES:** TRABALHO DURO, DEDICAÇÃO, SUOR E LÁGRIMAS (BRINCADEIRA!), LEALDADE E PRESENÇA.

- **INCENTIVOS:** SALÁRIO, BENEFÍCIOS QUE FAZEM A VIDA MAIS DOCE, PRÊMIOS, ELOGIOS, CHANCES DE BRILHAR E SEGURANÇA NO TRABALHO.



## FORNECEDORES

- **CONTRIBUIÇÕES:** MATERIAIS, MATÉRIAS-PRIMAS E SERVIÇOS QUE SÃO COMO OURO PARA A ORGANIZAÇÃO.

- **INCENTIVOS:** PREÇO JUSTO, CONDIÇÕES DE PAGAMENTO QUE FAZEM TODO MUNDO SORRIR E A PROMESSA DE NOVOS NEGÓCIOS.

## INVESTIDORES (ACIONISTAS)

- **CONTRIBUIÇÕES:** DINHEIRO NA FORMA DE AÇÕES E EMPRÉSTIMOS, A GRANA QUE FAZ O SHOW ACONTECER!
- **INCENTIVOS:** RENTABILIDADE, LUCROS QUE FAZEM O CORAÇÃO BATER MAIS FORTE, DIVIDENDOS E RETORNO DOS INVESTIMENTOS.



## CLIENTES

- **CONTRIBUIÇÕES:** DINHEIRO NA TROCA POR PRODUTOS E SERVIÇOS QUE FAZEM A VIDA MAIS FÁCIL.
- **INCENTIVOS:** PREÇO JUSTO, QUALIDADE QUE ENCANTA, BOAS CONDIÇÕES DE PAGAMENTO E A SATISFAÇÃO DE TODAS AS SUAS NECESSIDADES.

E assim, a dança continua, com todos **contribuindo** e sendo **recompensados!**



DICA

LIDERANÇA

# LIDERANÇA

A primeira concepção fundamental de "liderança" a ser compreendida é aquela que a encara como um fenômeno social. Em outras palavras, **a liderança não ocorre de forma isolada.**

**Para que exista liderança, é necessário, no mínimo, a interação entre um líder e um liderado.**



Portanto, podemos pensar na liderança como aquele **superpoder** de **influenciar** uma situação através da **comunicação**, tudo isso para conquistar um ou vários objetivos!

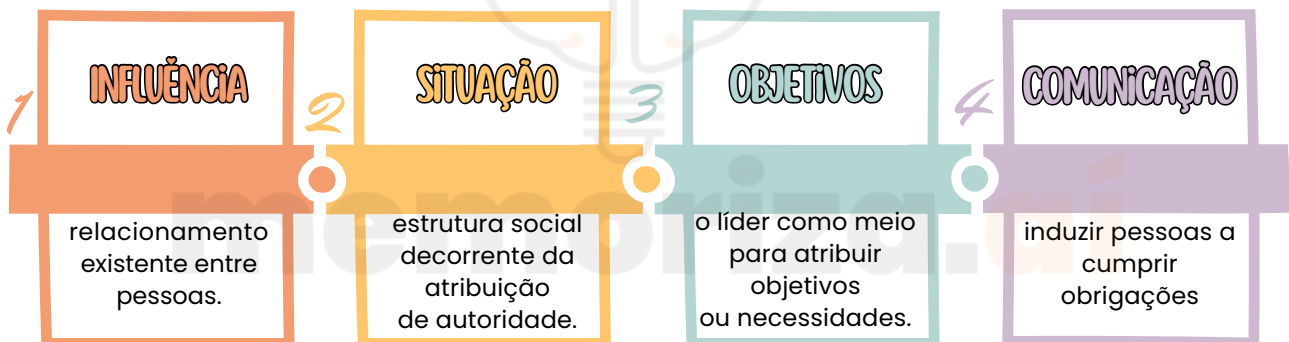

A **definição de liderança**, assim, abrange, no mínimo, dois aspectos essenciais:

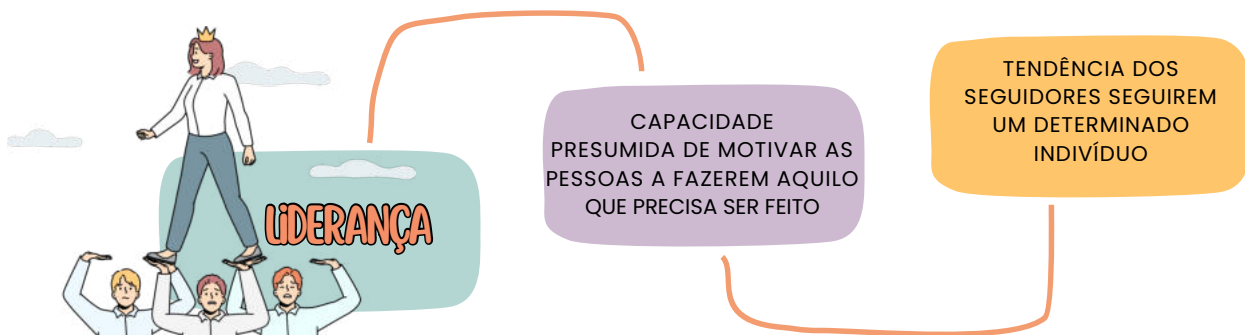

Unindo esses dois pontos, chegamos à fabulosa conclusão: *"Ninguém se torna líder sem fazer um belo jogo de cintura para convencer a galera a seguir sua onda; e para brilhar, seus seguidores precisam enxergá-la como a chave mágica para abrir as portas dos próprios sonhos!"*

DICA

FERRAMENTAS DE ANÁLISE PARA GESTÃO E PLANEJAMENTO

CICLO DO PLANEJAMENTO EM ORGANIZAÇÕES (PDCA)

O ciclo PDCA (**Plan-Do-Check-Act**), também conhecido como **ciclo de melhoria contínua** ou **ciclo de Deming**, é uma abordagem amplamente empregada para **alcançar melhorias contínuas nos processos e resultados de uma organização**.

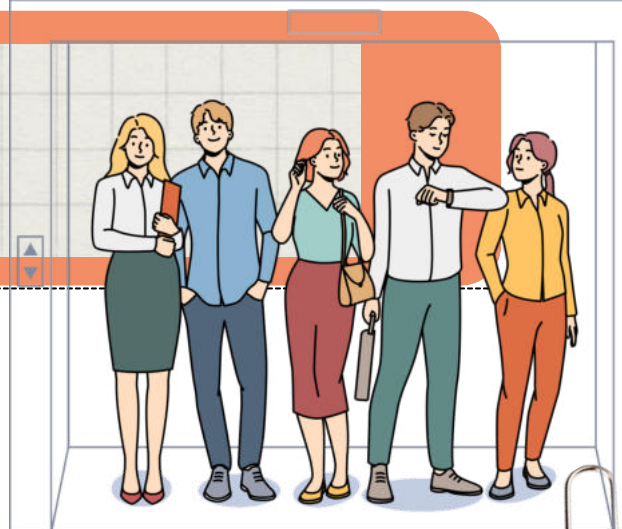

COMO ELE FUNCIONA?

O ciclo PDCA, por sua **natureza cíclica**, **promove uma abordagem interativa e sistemática para a melhoria contínua**, sendo uma ferramenta valiosa na gestão da qualidade e excelência operacional.

FOCO NA AÇÃO

Padronizar o que deu certo e corrigir o que não atendeu as expectativas.



FOCO NO RESULTADO

Verificar se as metas estabelecidas estão sendo alcançadas.



FOCO NA DEFINIÇÃO

Identificar o problema e estabelecer um plano de ação.



FOCO NO PROCESSO

Executar o plano de ação estabelecido e treinar os envolvidos.



DICA

ACCOUNTABILITY E COMPLIANCE

ACCOUNTABILITY

A "accountability" refere-se à capacidade de transparência e prestação de contas. Na gestão pública, é uma ferramenta essencial para manter os ideais democráticos de um país. Ela permite o controle tanto dos processos quanto dos resultados a serem alcançados.

Para entender melhor, a "accountability" pode ser analisada em três dimensões:

INFORMAÇÃO (TRANSPARÊNCIA)

Obrigaçao dos administradores de prestar contas de sua atuação aos administrados.



JUSTIFICAÇÃO (RESPONSIVIDADE)

Responder pedidos de informações, com responsabilização pelos próprios atos.

PUNIÇÃO (SANÇÃO E COERÇÃO)

Capacidade de exigência de aplicação de sanções e incentivos.

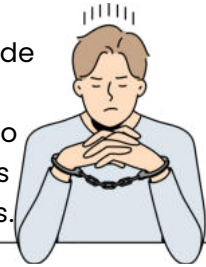

TIPOS DE ACCOUNTABILITY

Existem três tipos de accountability que ajudam a manter o governo responsável:

- **Vertical:** que ocorre entre cidadãos e governos através de eleições e votação;
- **Horizontal:** que ocorre entre os poderes do Estado ou órgãos através de mecanismos de freios e contrapesos;
- **Societal:** que envolve a sociedade controlando e fiscalizando o Estado através de associações de cidadãos, movimentos sociais, Conselhos Temáticos Institucionalizados e a mídia.



DICA

GESTÃO DE DOCUMENTOS VIII

ARQUIVAMENTO



O arquivamento é o ato de colocar os documentos em seu local apropriado dentro do sistema de arquivos. Envolve a atribuição de um local físico ou virtual para cada documento, de acordo com sua classificação e critérios estabelecidos.

EXISTEM DIFERENTES MÉTODOS DE ARQUIVAMENTO, COMO:



- **Arquivamento em ordem alfabética:** Os documentos são organizados de acordo com a ordem alfabética do nome do assunto, título ou nome do autor. Isso facilita a localização dos documentos quando se conhece a informação relacionada.

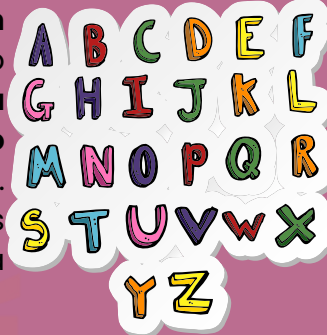

123

- **Arquivamento por numeração:** Os documentos recebem um número único de identificação e são organizados em ordem numérica crescente. Essa abordagem permite uma localização mais rápida, especialmente quando se conhece o número do documento.

- **Arquivamento por assunto:** Os documentos são agrupados e arquivados de acordo com o assunto principal abordado. Cada assunto recebe uma pasta ou etiqueta específica e os documentos relacionados são colocados nela. Essa abordagem facilita a busca e recuperação de documentos relacionados a um determinado assunto.

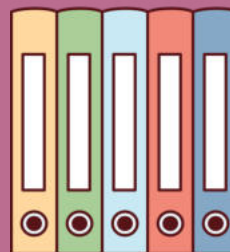

DICA

CLASSIFICAÇÃO DOS ARQUIVOS II

CLASSIFICAÇÃO QUANTO À ENTIDADE MANTENEDORA

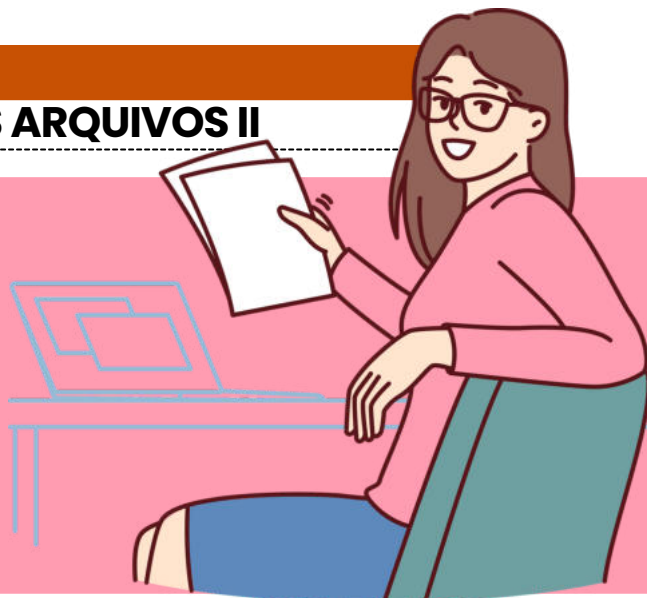

- ✓ A classificação dos documentos segundo a entidade mantenedora diz respeito ao **órgão, departamento, instituição ou entidade responsável** por guardar e gerenciar esses documentos.
- ✓ É importante lembrar que, dependendo da entidade mantenedora, os documentos podem ser armazenados em locais distintos.

CLASSIFICAÇÃO DOS DOCUMENTOS POR ENTIDADE MANTIDA

A classificação dos documentos por entidade mantida é importante para **determinar a responsabilidade pela gestão e guarda dos documentos**, bem como para **definir as limitações de acesso**.



DOCUMENTOS PÚBLICOS

podem ser acessados pelo público.  
Ex.: Agências governamentais, prefeituras, câmaras legislativas, ministérios, instituições educacionais públicas, entre outros.

DOCUMENTOS PRIVADOS

normalmente têm acesso restrito.  
Ex.: Empresas, ONGs, instituições de caridade, instituições de ensino privado, entre outros.

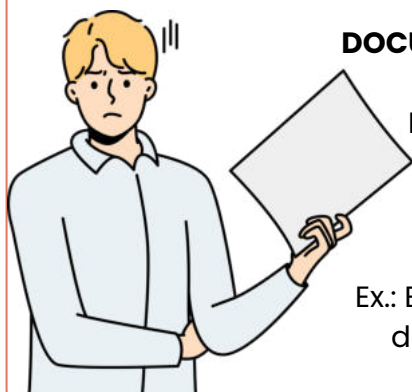

DOCUMENTOS DAS ENTIDADES SEMIFISCAIS/ECONOMIA MISTA

o acesso pode variar.  
Ex.: Empresas estatais, empresas públicas, bancos de desenvolvimento, entre outros.

DOCUMENTOS DE ENTIDADES DE TERCEIROS

o acesso pode variar.  
Ex.: Empresas de armazenamento de documentos, empresas de gestão de registros, empresas de gerenciamento de informações, entre outros.

→ [clique aqui para conhecer o material completo](#)

# ANALISTA LEGISLATIVO

DICA

COLOCAÇÃO PRONOMINAL IV



## MESÓCLISE

A mesóclise é a **colocação do pronome oblíquo átono no meio do verbo** e é uma característica da língua portuguesa que **ocorre especificamente com verbos flexionados no futuro do presente e no futuro do pretérito do indicativo. A mesóclise exige isso.**

A mesóclise praticamente **não existe** na linguagem oral e na linguagem escrita informal. Portanto, se houver fatores que exigem tanto a próclise quanto a mesóclise na mesma frase, **a próclise prevalecerá.**

- Ajudar-te-ei quando puder. (Futuro do presente)*
- Tornar-se-ia mais eficiente se procrastinasse menos. (Futuro do pretérito)*
- Os estudantes dedicar-se-iam mais aos estudos se houvesse motivação.*
- Dir-lhe-ei a verdade assim que souber.*
- Entregar-lhe-ia o livro se o tivesse aqui comigo.*
- Dar-lhe-ei todo o meu amor, desde que me ame também.*
- Encontrá-lo-ia em qualquer lugar do mundo*

DICA

CONCORDÂNCIA VERBAL XIV

CONCORDÂNCIA COM SUJEITO COMPOSTO POR DIFERENTES PESSOAS GRAMATICAIS



A concordância com sujeito composto depende das pessoas gramaticais presentes (1ª, 2ª e 3ª) e segue uma **hierarquia de prevalência**.



SUJEITO COMPOSTO – MESMA PESSOA GRAMATICAL

Quando o sujeito composto tem **vários núcleos**, mas **todos na mesma pessoa gramatical**, o verbo **concorda com essa pessoa**.

- **Exemplo:** *Maria, João e Pedro estão felizes.*  
(*todos na 3ª pessoa → verbo no plural*).

SUJEITO COMPOSTO – PESSOAS DIFERENTES (HIERARQUIA)

Quando o sujeito reúne pessoas de **diferentes pessoas gramaticais**, aplica-se a hierarquia:

**1ª pessoa prevalece sobre todas**

- **Exemplo:** *Eu e eles precisamos resolver isso.* (*vira "nós"*).

**2ª pessoa prevalece sobre 3ª pessoa**

- **Exemplo:** *Tu e eles precisais resolver isso.* (*português formal → "vós"*).
- **Uso atual no Brasil:** *Você e eles precisam resolver isso.*

**3ª pessoa só se mantém se não houver 1ª nem 2ª.**

- **Exemplo:** *João e Maria viajaram cedo.*



Aviso

Em alguns contextos, pode-se usar o **"se"** apassivador para evitar a **oscilação entre pessoas diferentes**.

- **Exemplo:** *Precisa-se de mim, de você e dele para resolver o problema.*

- **Mesma pessoa gramatical** → verbo concorda com ela no plural.
- **Pessoas diferentes** → segue a hierarquia: 1ª > 2ª > 3ª.
- O **"se"** pode ser usado para neutralizar a escolha.

DICA

OCUPAÇÃO, COLONIZAÇÃO E POVOAMENTO



TERCEIRA FASE DE COLONIZAÇÃO (1757-1798)

Esse período marcou profundas mudanças na Amazônia, lideradas pelo **Marquês de Pombal**.

O interior de **Sergipe** passou a ser ocupado por **pecuaristas e agricultores**.



✦ **Diretório dos Índios**

- Criado em 1757, o Diretório buscava integrar os indígenas à sociedade colonial, eliminando a influência jesuítica.

⊘ **Expulsão dos Jesuítas (1759)**

- Pombal acusava os jesuítas de:
- **Enriquecimento ilícito por meio de atividades comerciais.**
- **Instigação de revoltas indígenas contra a Coroa.**

● **Resultado:**

- Todos os bens jesuítas foram confiscados e vendidos, incluindo:
- 🐄 135 mil cabeças de gado, 🐎 1.500 cavalos, 22 fazendas, plantações de cacau e outras propriedades.

💡 **Impacto:** O poder dos jesuítas foi substituído pelo controle direto da Coroa sobre os indígenas e o território.



DICA

OCUPAÇÃO COLONIAL DA AMAZÔNIA E

# AS POLÍTICAS PORTUGUESAS PARA OS VALES DO MADEIRA E GUAPORÉ

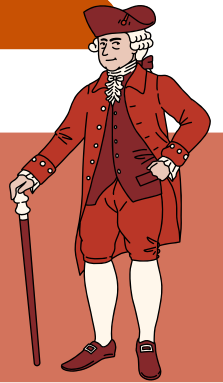

## O QUE PRECISAMOS SABER?

A ocupação portuguesa na Amazônia visou consolidar **fronteiras**, explorar **recursos** e conter os **espanhóis**. Os vales do Madeira e Guaporé tornaram-se áreas estratégicas para **defesa**, **povoamento** e **circulação** de **riquezas**, marcando a formação territorial da região.

## EXPANSÃO E INTERESSES PORTUGUESES NA REGIÃO

Portugal expandiu sua presença nos vales do Madeira e Guaporé para reforçar o domínio territorial, controlar rotas fluviais estratégicas e explorar recursos naturais. A região também servia como proteção contra os espanhóis e ajudou a integrar a Amazônia ao projeto colonial português.

As fortificações erguidas nos vales do Madeira e Guaporé reforçavam o controle sobre **rotas estratégicas** e funcionavam como centros **administrativos** e **militares** essenciais. Essas estruturas garantiam apoio **logístico** às **expedições**, fortaleciam a **vigilância** da fronteira e permitiam maior **integração** entre as áreas isoladas.



## MISSÕES RELIGIOSAS E INTEGRAÇÃO INDÍGENA

As missões religiosas atuavam como instrumentos de ocupação, **convertendo** e **reorganizando** populações indígenas em aldeamentos controlados pela **Coroa**. Elas também serviam para **estabilizar** a região, promover **lealdade** aos portugueses e criar redes de **apoio social**, ampliando a influência colonial nos territórios mais distantes.

A ação portuguesa nos vales do Madeira e Guaporé deixou marcas profundas na organização territorial e cultural da Amazônia. Esses processos moldaram **fronteiras**, estimularam a **circulação fluvial** e influenciaram o surgimento de **núcleos urbanos**, contribuindo para a configuração **econômica** e **social** que persistiria nos séculos seguintes.

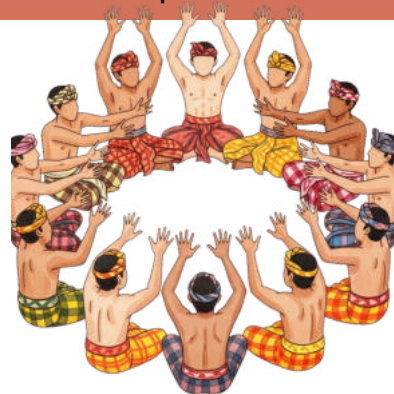

DICA

SANÇÃO, VETO E PROMULGAÇÃO

TIPOS DE VETO, PRAZOS, EFEITOS, DERRUBADA DO VETO E PUBLICAÇÃO



O QUE PRECISAMOS SABER?

A **sanção**, o **veto** e a **promulgação** constituem as **etapas finais do processo legislativo**. Após a aprovação da proposição pela Assembleia Legislativa, o texto segue para apreciação do **Chefe do Poder Executivo**. O Regimento Interno da ALE-RO disciplina essas fases para assegurar regularidade e validade da norma.

SANÇÃO DA PROPOSIÇÃO LEGISLATIVA

A **sanção** ocorre quando o Chefe do Executivo **concorda expressamente com o projeto aprovado**. Por meio da sanção, o projeto é **confirmado como lei**. Essa manifestação encerra a participação do Executivo na fase de apreciação da matéria.

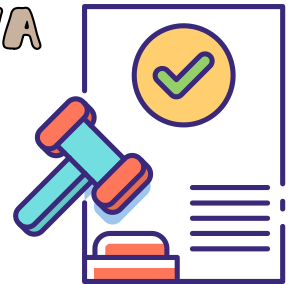

O **veto** é a **rejeição total ou parcial do projeto pelo Chefe do Executivo**. Pode ser fundamentado em **razões jurídicas** ou de **interesse público**, conforme previsto no Regimento. O veto deve ser apresentado dentro do prazo regimental, devidamente motivado.

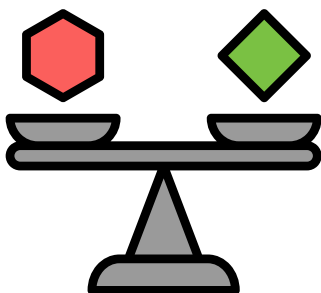

EFEITOS DO VETO E SUA APRECIACÃO

O veto **suspende a eficácia da parte vetada até sua apreciação pela Assembleia Legislativa**. O Plenário analisa o veto, podendo **mantê-lo** ou **rejeitá-lo**. Essa etapa reafirma o papel do Legislativo no controle do processo normativo.

Quando o veto é **rejeitado** pelo Plenário, o projeto é **promulgado** como lei. A promulgação torna a **norma obrigatória e apta à aplicação**. A publicação é o ato final que confere publicidade e eficácia à lei, permitindo seu conhecimento pela sociedade.





## DICA 17

### IMPLICAÇÃO LÓGICA III

# IMPLICAÇÃO LÓGICA COMPOSTA

#### COMO RESOLVER QUESTÕES DE IMPLICAÇÃO LÓGICA COMPOSTA?

A implicação lógica composta **refere-se a uma situação em que várias premissas estão relacionadas por meio de conectivos lógicos, e essas premissas juntas implicam uma conclusão**. Para determinar **se a conclusão é válida, você deve analisar as premissas compostas e aplicar as regras da lógica para verificar se a conclusão segue logicamente das premissas dadas**.

✓ **1. Identifique as Premissas:** Veja todas as proposições dadas na questão.

Normalmente aparecem com letras:

- p: "João estuda"
- q: "João passa na prova"
- r: "João trabalha"

Às vezes a premissa já vem composta, por exemplo:

- $p \rightarrow q$
- $(p \wedge r) \rightarrow q$
- $\neg p \vee q$

👁 *Sempre leia devagar e simbolize.*

✓ **2. Analise as Conexões Entre as Premissas:** Veja quais conectivos as ligam:

- $\wedge$  (E – conjunção)
- $\vee$  (OU – disjunção)
- $\neg$  (negação)
- $\rightarrow$  (implicação)
- $\leftrightarrow$  (bicondicional)

⚠ *A implicação é a queridinha das bancas!*

✓ **3. Aplique Tabela-Verdade (quando necessário):** Você não precisa montar a tabela inteira, só entender:

🎯 **Regras que resolvem 80% das questões:**

- **Conjunção ( $p \wedge q$ )** só é verdadeira quando ambas são verdadeiras.
- **Disjunção ( $p \vee q$ )** só é falsa quando ambas são falsas.
- **Implicação ( $p \rightarrow q$ )** só é falsa quando  $V \rightarrow F$ .
- **Negação ( $\neg p$ )** inverte.
- **Bicondicional ( $p \leftrightarrow q$ )** é verdadeira quando ambos têm o mesmo valor.

✓ **4. Teste a Conclusão**

- **A banca pergunta:** A conclusão segue das premissas? A argumentação é válida?
- Para isso, verifique:

👉 Existe alguma situação em que as **P premissas** são **verdadeiras** e a **conclusão é falsa**?

- **Se sim**  $\rightarrow$  **argumento inválido**
- **Se não**  $\rightarrow$  **argumento válido**

DICA

MATEMÁTICA BÁSICA

A porcentagem é uma maneira comum de expressar **uma proporção ou fração em relação a 100.**

O símbolo de porcentagem (%) é usado para representar uma quantidade como uma fração de 100. **Por exemplo, 25% significa "25 em cada 100."**

PORCENTAGEM

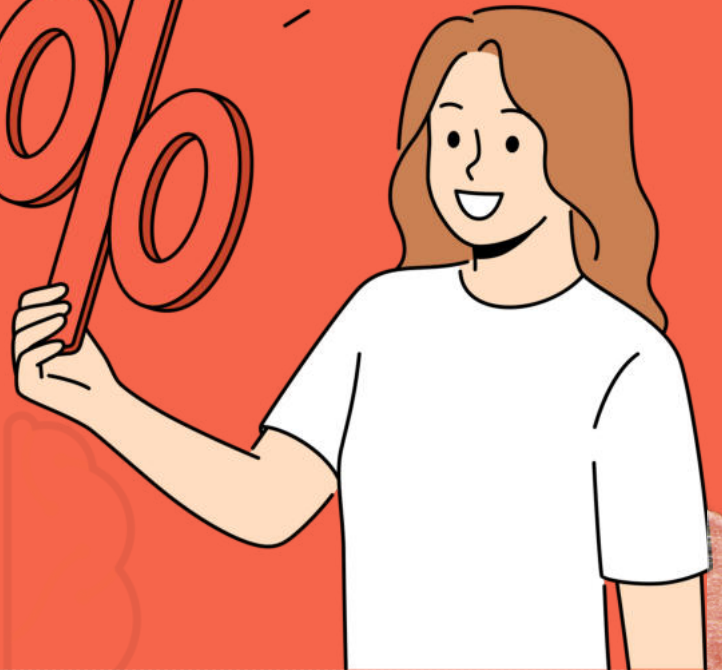
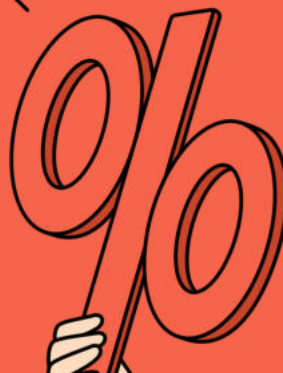

**LEMBRE-SE!**

**50 % é a metade** de qualquer valor!

TAXA PERCENTUAL

$$\frac{1}{100} = 0,01 = 1\% \quad \frac{23}{100} = 0,23 = 23\% \quad \frac{25}{100} = 0,25 = 25\%$$

COMO FAZEMOS ESSE CÁLCULO?

$$32\% \text{ DE } 200 = \frac{32}{100} \cdot 200 \longrightarrow 6400 / 100 = 64$$

PORCENTAGEM DE AUMENTO E DESCONTO

**Aumento 20% de R\$ 500,00**

$$\begin{aligned} 500 &= 100\% \\ 100\% + 20\% &= 120\% = 1,2 \\ 1,2 \times 500 &= \text{R\$ } 600,00 \end{aligned}$$



**Desconto 20% de R\$ 500,00**

$$\begin{aligned} 500 &= 100\% \\ 100\% - 20\% &= 80\% = 0,8 \\ 0,8 \times 500 &= \text{R\$ } 400,00 \end{aligned}$$

DICA

SISTEMA OPERACIONAL WINDOWS

CONFIGURAÇÕES

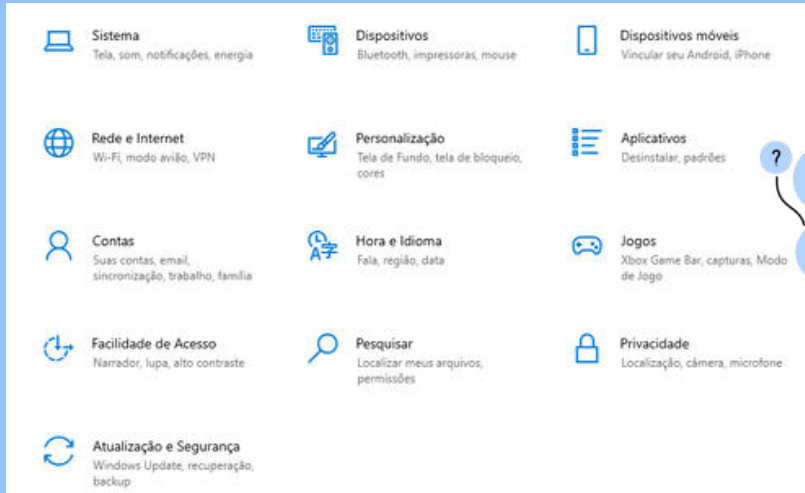

O aplicativo **Configurações** é o **novo centro de controle do Windows 11**.



Ele substitui **gradualmente** o **Painel de Controle clássico**, trazendo design moderno, melhor organização por categorias e recursos de busca integrados.



É o local ideal para ajustar aparência, rede, contas, dispositivos e privacidade de forma simples e intuitiva.

COMO ACESSAR

Formas de abertura:

Atalho: Win + I

Menu Iniciar → ⚙️ "Configurações"

Botão direito sobre o menu Iniciar → "Configurações"

Pesquisar "Configurações" na barra de tarefas

atalho

para janela de configurações



💡 **Dica prática:** o atalho Win + I é universal — funciona desde o **Windows 8 até o 11**.

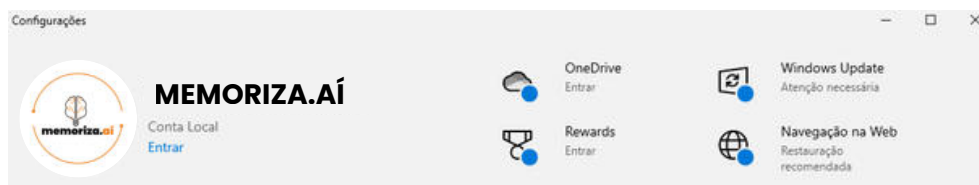

CRITÉRIO

🌿 **Interface**

👤 **Uso**

⚙️ **Acesso**

📄 **Situação atual**

CONFIGURAÇÕES

Moderna e otimizada

Ajustes rápidos

**Win + I**

Padrão no Windows 11

PAINEL DE CONTROLE

Clássica e técnica

Configurações avançadas

**Win + R → control**

Ainda existente, mas sendo substituído



## DICA NAVEGADORES

# CACHE

✓ O cache é uma **área de armazenamento temporário** usada pelo Google Chrome para guardar **partes de páginas, imagens e scripts visitados com frequência**.

✓ Sua função é **acelerar o carregamento de sites**, evitando baixar os mesmos dados todas as vezes.

📁 **Exemplo:** o logotipo de um site acessado diariamente é salvo no cache → na próxima visita, ele abre instantaneamente.

O cache se concentra na **otimização do carregamento de recursos da página**.

### ⚙️ COMO FUNCIONA

- Ao visitar um site, o Chrome grava cópias locais de arquivos no disco.
- Na próxima visita, ele usa o cache em vez de baixar tudo novamente.
- Isso economiza internet e reduz o tempo de carregamento.

### 📦 Tipos de dados armazenados:

- Imagens, ícones e banners.
- Arquivos CSS e JavaScript.
- Estruturas de página e logins temporários.

### ⚠️ Quando o cache causa problemas

Apesar de útil, o cache pode guardar versões antigas de páginas, impedindo atualizações visuais ou carregando erros.

Também pode ocupar muito espaço no disco ou interferir no funcionamento de sites atualizados.

🧹 **Solução:** limpar o cache periodicamente.

### 🌱 COMO LIMPAR O CACHE

**Caminho:** Configurações → Privacidade e segurança → "Limpar dados de navegação"

### ✅ Selezione:

*"Imagens e arquivos armazenados em cache"*

→ Escolha o período (última hora, 24h, 7 dias, 4 semanas ou todo o período)

→ Clique em "Limpar dados"



### 🔒 COMO ATIVAR

- **Atalho:** Ctrl + Shift + Delete



DICA

CORREIO ELETRÔNICO XII



envio de e-mail

COM CÓPIA OCULTA (CCO)



Lembre-se!  
ASSUNTO MUITO COBRADO EM PROVA!

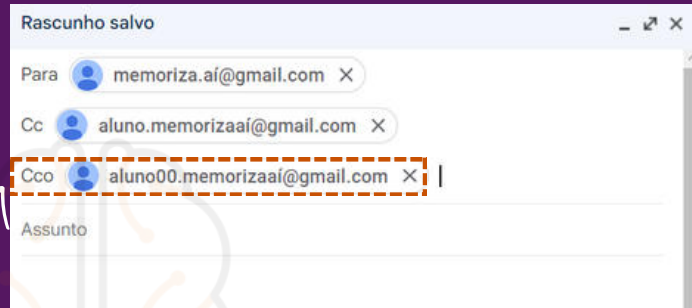

O campo Cco é uma ferramenta valiosa para **preservar a privacidade dos destinatários**. Quando você envia um e-mail com destinatários listados no campo Cco, **cada destinatário não pode ver quem mais recebeu a mensagem**. Isso é útil quando você está enviando e-mails para um grupo de pessoas que não precisa necessariamente conhecer ou se comunicar entre si.



Usar o campo Cco adequadamente também faz parte da etiqueta de e-mail. É importante comunicar claramente aos destinatários por que eles estão recebendo a mensagem e qual é o propósito dela, especialmente quando os destinatários não podem ver quem mais recebeu o e-mail.



Lembre-se de que, **embora os destinatários no campo Cco não sejam visíveis para outros destinatários, eles ainda podem responder a todos os outros destinatários se escolherem fazê-lo**.

DICA  
EXCEL XI



# FUNÇÃO SOMA

*Você sabe o que é?*

A função "SOMA" no Microsoft Excel é uma das funções mais básicas e úteis. Ela é usada para somar um conjunto de números, permitindo que você adicione rapidamente uma série de valores para obter um total.

REGRA



**SOMA(número1, [número2], ...)**

- número1: O primeiro número ou intervalo de células que você deseja somar.
- número2: (Opcional) O segundo número ou intervalo de células que você deseja somar. Você pode fornecer mais números separando-os por vírgulas.



ENTENDA MELHOR COM O EXEMPLO:

**=SOMA(A1:A5)**

- Neste exemplo, a função "SOMA" somará os valores contidos nas células de A1 a A5.

**LEMBRE-SE!**

- É possível fornecer até 255 argumentos para a função "SOMA", tornando-a flexível o suficiente para lidar com uma ampla variedade de cálculos de adição.
- É importante observar que a função "SOMA" no Excel não considerará células que contenham texto ou estejam vazias em seu cálculo.

DICA

CLASSIFICAÇÕES DOS ATOS



Os **atos administrativos** podem ser **classificados** de diversas maneiras com base em diferentes critérios.



Quanto à **Vontade da Administração**

**Vinculados:** São aqueles em que a administração está adstrita a cumprir exatamente o que a lei determina, sem margem de discricionariedade.

**Discricionários:** São aqueles em que a administração tem certa margem de liberdade para escolher entre diferentes alternativas, desde que esteja dentro dos limites legais e do interesse público.



Quanto à **Forma de Expressão:**

**Expressos:** São aqueles que são manifestados de forma clara e direta, através de documentos escritos ou declarações verbais.

**Tácitos:** São aqueles que se manifestam através de condutas ou omissões da administração, sendo deduzidos a partir das circunstâncias.



Quanto ao **Destinatário:**

**Gerais:** São aqueles que se destinam a um número indeterminado ou indeterminável de pessoas, como regulamentos e normas gerais.

**Individuais:** São aqueles que têm um destinatário específico, como concessões, nomeações, entre outros.



Quanto aos **Efeitos:**

**Constitutivos:** Criam situações novas, como concessões de licenças.

**Declaratórios:** Confirmam ou reconhecem situações preexistentes.

**Modificativos:** Alteram situações preexistentes.

**Extintivos:** Põem fim a situações preexistentes.



DICA

ADMINISTRAÇÃO PÚBLICA IV

XX - depende de autorização legislativa, em cada caso, a criação de subsidiárias das entidades mencionadas no inciso anterior, assim como a participação de qualquer delas em empresa privada;



exemplos de **sociedade de economia mista**

PETROBRAS, BANCO DO BRASIL, ELETROBRAS  
regime jurídico de contratação é **celetista**

SOCIEDADE DE ECONOMIA MISTA

*Você sabe o que é?*

Também **precisam de autorização em lei para serem criadas, exercem atividade econômica** e se divide somente em ação. Além disso, a definição dos campos em que atuarão é uma **responsabilidade reservada à legislação complementar**. São caracterizadas como **pessoas jurídicas de direito privado e com capital misto**, ou seja, público e privado.

EMPRESAS PÚBLICAS

*Você sabe o que é?*



exemplos de **empresas públicas**

BNDS, ECT (CORREIOS), CAIXA ECONÔMICA FEDERAL.  
regime jurídico de contratação é **celetista**

As empresas públicas **precisam de autorização em lei para serem criadas**. Estas organizações são **caracterizadas como pessoas jurídicas de direito privado e têm a capacidade tanto de oferecer serviços públicos quanto de se envolver em atividades econômicas**. Além disso, a definição dos campos em que essas fundações atuarão é uma **responsabilidade reservada à legislação complementar**.

São criadas somente sob **forma de direito admitido e com capital 100% público**.

DICA

LEI N. 14.133/2021 – LICITAÇÕES PÚBLICAS



DISPENSA DE LICITAÇÃO

A dispensa ocorre quando a lei permite não realizar licitação, mesmo havendo possibilidade de competição.

A Lei nº 14.133/2021 estabelece os casos em que a licitação é dispensável

Pequenos valores

- Até R\$ 100.000,00 → obras, serviços de engenharia e manutenção de veículos 🚗
- Até R\$ 50.000,00 → outros serviços e compras 🛒

Licitação anterior sem sucesso (até 1 ano)

- Sem interessados ou propostas inválidas.
- Propostas muito acima do mercado.

Casos específicos:

- Peças para manutenção durante garantia 🔧
- Acordo internacional com condições vantajosas 🌐
- Pesquisa e desenvolvimento (até R\$ 300.000 em obras/serviços) 🔬
- Transferência/licenciamento de tecnologia 📡
- Gêneros perecíveis (hortifrúti, pães etc.) 🥬
- Alta complexidade tecnológica e defesa nacional 🛡️
- Padronização das Forças Armadas 🚢✈️🚚
- Operações de paz no exterior 🌐
- Abastecimento de tropas em trânsito 🚚
- Reciclagem por cooperativas de baixa renda ♻️
- Obras de arte e objetos históricos 🏛️
- Serviços sigilosos de investigação 🔍
- Medicamentos para doenças raras 💊

Situações estratégicas e emergenciais:

- Cumprir objetivos da Lei de Inovação (Lei 10.973/2004) 💡
- Segurança nacional ⚠️
- Guerra, estado de defesa/sítio, intervenção federal 🇧🇷



EMERGÊNCIA OU CALAMIDADE PÚBLICA  
(PRAZO MÁX. 1 ANO, SEM PRORROGAÇÃO)



DICA

IMPROBIDADE ADMINISTRATIVA III

ENRIQUECIMENTO ILÍCITO



Entendendo o Primeiro Ato de Improbidade Administrativa

- O primeiro conjunto de atos de improbidade administrativa é provavelmente o mais comum e evidente para a população em geral.

A Lei de Improbidade Administrativa **combate a corrupção entre agentes públicos que recebem vantagens financeiras de terceiros interessados em subverter a Administração Pública para seus próprios interesses**. A parte de enriquecimento ilícito da lei ataca diretamente as diferentes formas de corrupção.

- O Art. 9º da Lei de Improbidade Administrativa, que foi alterado pela Lei 14.230/14, **estabelece que o enriquecimento ilícito por meio da obtenção de vantagem patrimonial indevida em razão do cargo deve ter ocorrido por meio de prática dolosa**.

- receber propina (em dinheiro ou bens) para facilitar ou praticar qualquer ato que seja de interesse de terceiros dentro da administração pública ;
- receber propina ou aceitar promessa de vantagem econômica para tolerar a exploração ou prática de jogos de azar, lenocínio, de narcotráfico, contrabando, usúria ou outras atividades ilícitas;
- se utilizar, em benefício próprio, de quaisquer bens móveis, ou do trabalho do trabalho de servidores, empregados ou terceiros contratados pela administração pública, utilizar dos bens públicos para aumentar o patrimônio próprio.

A nova lei de improbidade administrativa **alterou a redação de alguns incisos para determinar de maneira mais precisa as condutas criminosas**.

- Por exemplo, no inciso VI, **a obtenção de enriquecimento ilícito pode ocorrer por meio do recebimento de propina** para "fazer declaração falsa sobre qualquer dado técnico que envolva obras públicas". Antes, a declaração falsa se referia somente a "medição e avaliação de obras públicas."

- Outra mudança pode ser observada no inciso VII, que agora **oferece condições de defesa mais justas ao agente público acusado**, com a inclusão da seguinte parte destacada: "adquirir, para si ou para outrem, no exercício de mandato, de cargo, de emprego ou de função pública, e em razão deles, bens de qualquer natureza, decorrentes dos atos descritos no caput deste artigo, cujo valor seja desproporcional à evolução do patrimônio ou à renda do agente público, assegurada a demonstração pelo agente da licitude da origem dessa evolução".

Apesar de o texto da Constituição Federal não fazer distinção explícita entre os dois institutos, é possível dizer que ambos os conceitos têm funções diferentes. Os **direitos fundamentais** podem ser definidos como os bens e vantagens que a Constituição Federal concede. As **garantias fundamentais**, por outro lado, são os mecanismos constitucionais que protegem os direitos fundamentais.

Além disso, **vale destacar que eles possuem aplicabilidade imediata**. Contudo, sua eficácia será validada de acordo com o planejamento e a prática de políticas públicas.

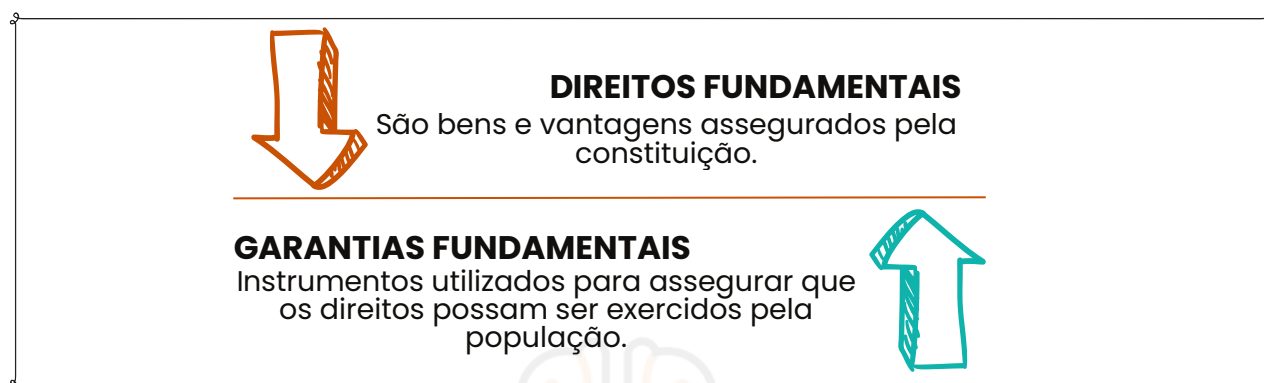

- É importante salientar que **não há uma hierarquia entre os direitos fundamentais constitucionalmente previstos**, embora alguns deles, como mencionado, sejam a base para a existência de outros direitos.
- São muitas as questões de prova que **exigem a característica da relatividade dos direitos fundamentais**. Em todos os casos, devemos lembrar que "**não há direitos ou garantias que sejam absolutos**".

### DICA

### ALCANCE DOS DIREITOS FUNDAMENTAIS



Apesar de o artigo 5.º, caput, se referir apenas a "brasileiros e estrangeiros residentes no país", é **unânime na doutrina que os direitos fundamentais são válidos para qualquer pessoa que esteja em território nacional, mesmo que seja um estrangeiro residente no exterior**. Um estrangeiro que estiver de férias no Brasil será, portanto, titular de direitos fundamentais.

**DICA**

**REMÉDIOS CONSTITUCIONAIS – PARTE V**

LXXI - conceder-se-á mandado de injunção sempre que a falta de norma regulamentadora torne inviável o exercício dos direitos e liberdades constitucionais e das prerrogativas inerentes à nacionalidade, à soberania e à cidadania;

Previsão constitucional: Art. 5º, LXXI, CF.

**MANDADO DE INJUNÇÃO**

*O que, afinal é injunção?*

O mandado de injunção **é uma ordem para criar uma lei** que aplique os direitos contidos na Constituição. Esse remédio constitucional **pretende suprir a falta de uma lei** que garanta o exercício dos direitos e liberdades constitucionais e das garantias relativas à nacionalidade.

Isso se deve ao fato de que, quando uma lei infraconstitucional (lei de menor força que a Constituição) não é editada ou complementada, o exercício desses direitos pode ser limitado ou mesmo impedido na pratica.

exemplo prático de como funciona o mandando de injução

A Constituição Federal, por exemplo, **assegura o direito à educação**. No entanto, este direito **é concretizado e posto em prática através da Lei de Diretrizes e Bases da Educação (LDB)**. Logo, é por meio da LDB que o direito à educação prometido em nossa Constituição é cumprido.



Se a LDB **não existisse e o direito à educação não fosse implementado**, seria possível **solicitar um mandado de injunção** para que, por meio de uma notificação do Poder Judiciário, o Poder Legislativo pudesse deixar de se omitir e **criar uma lei que cumprisse a promessa constitucional**.

DICA

ADMINISTRAÇÃO DE MATERIAIS V

MODALIDADES DE COMPRAS

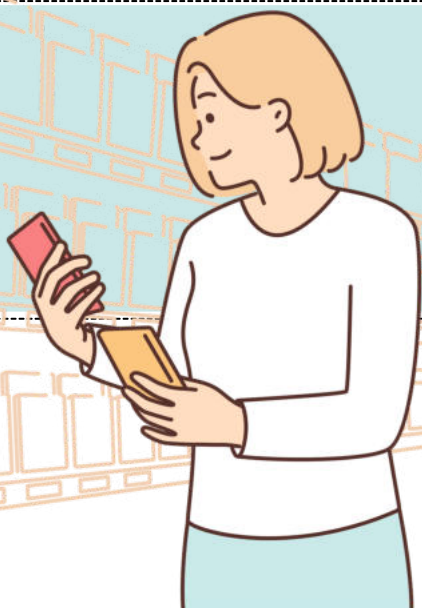

COMPRA COM FOCO EM INVESTIMENTOS

Bens adquiridos desta forma **serão usados no patrimônio imobilizado da empresa e não farão parte do produto final**. A empresa está comprando com o objetivo de investimento, uma vez que **esses itens não serão vendidos no mercado**.

Exemplo: Compra de prédios pela empresa, máquinas de produção e cadeiras.

COMPRA COM FOCO NO CONSUMO

Todos os itens comprados para **integrar o processo produtivo são adquiridos por meio de compras com foco no consumo**. Os materiais que compõem o processo produtivo incluem:

Matérias-primas

Materiais em processamento

Materiais semiacabados

Materiais componentes

Produtos Acabados

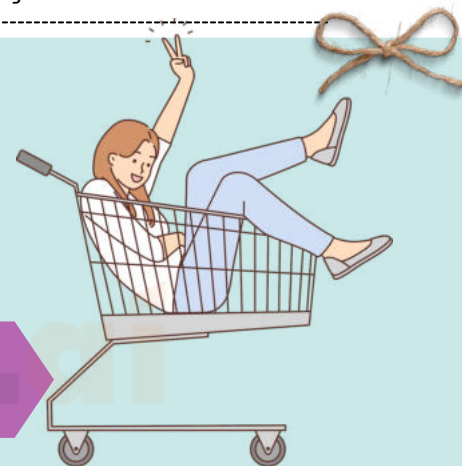

COMPRA LOCAL

Uma das formas mais simples de entender, uma vez que essas **compras são realizadas no mesmo país da empresa compradora**.

COMPRA INTERNACIONAL

Ao contrário da compra local, na compra internacional, **o fornecedor dos produtos está em um país diferente do país do comprador**.

COMPRA FORMAL

Esta modalidade é a mais comum no setor público. Refere-se a **modalidade em que a compra passa por um processo rigoroso/formal, como no caso de licitações**.



**DICA**  
**CURVA ABC**

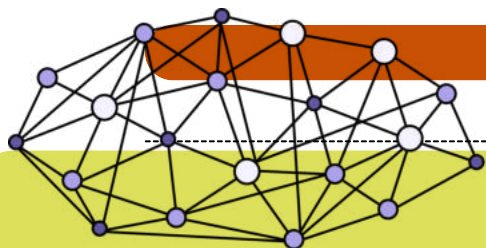

# CURVA ABC: OTIMIZANDO A GESTÃO DE ESTOQUES

➔ A Curva ABC é um método de classificação de itens baseado no **Princípio de Pareto**, que afirma que 20% dos itens correspondem a 80% do valor total. Essa técnica ajuda na gestão de estoques, controle de compras e tomada de decisões estratégicas.

### Classificação da **Curva ABC**:

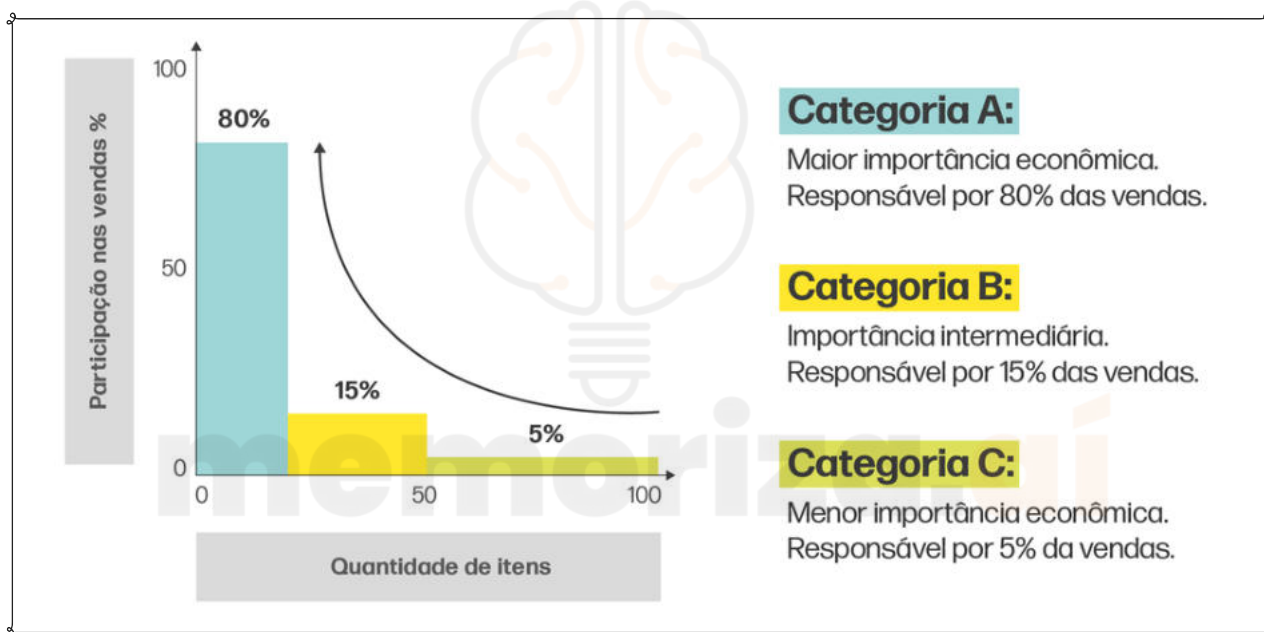

- **Classe A (itens de alto valor e baixo volume):** representam cerca de 20% dos itens, mas 80% do valor total do estoque. Devem ter controle rigoroso e pedidos bem planejados.
- **Classe B (itens de valor intermediário):** representam cerca de 30% dos itens e 15% do valor total. O controle é moderado.
- **Classe C (itens de baixo valor e alto volume):** representam 50% dos itens, mas apenas 5% do valor total. O controle pode ser mais flexível.

### Benefícios da **Curva ABC**:

- ✓ Melhor **controle** do **estoque**
- ✓ Redução de custos com **armazenagem**
- ✓ Otimização da **reposição** de produtos
- ✓ Maior eficiência na **gestão empresarial**

DICA

GESTÃO DE PESSOAS

# PRINCÍPIOS BÁSICOS DO EQUILÍBRIO ORGANIZACIONAL

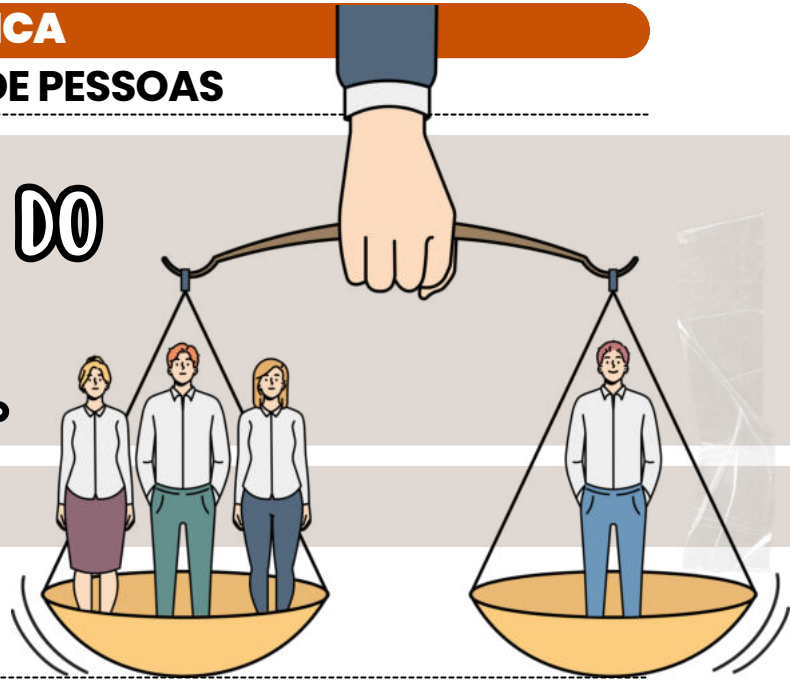

Segundo o mestre Chiavenato, os **segredos** da **Teoria do Equilíbrio Organizacional** são como uma receita de bolo bem **equilibrada**:

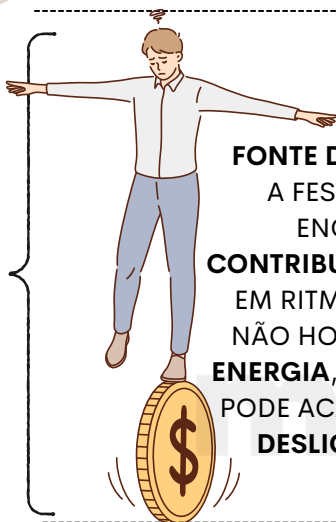

**FONTE DE INCENTIVOS:**  
A FESTA CONTINUA ENQUANTO AS **CONTRIBUIÇÕES** ENTRAREM EM RITMO ANIMADO! SE NÃO HOUVER **BASTANTE ENERGIA**, A ORGANIZAÇÃO PODE ACABAR TENDO QUE **DESLIGAR AS LUZES**.

**TROCA DE INCENTIVOS E CONTRIBUIÇÕES:**

O PESSOAL SÓ VAI FICAR NA FESTA SE O QUE **GANHAM** FOR TÃO BOM OU MELHOR DO QUE O QUE ESTÃO COLOCANDO NA PISTA DE DANÇA.



OU SEJA, AS **RECOMPENSAS** TÊM QUE **BRILHAR TANTO** QUANTO O **ESFORÇO**!

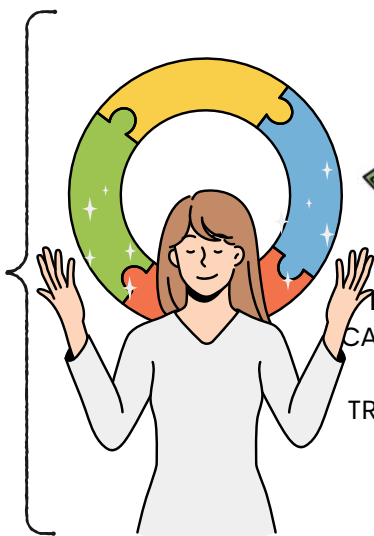

**INTER-RELAÇÃO E INTERDEPENDÊNCIA:**  
CADA MEMBRO DA TURMA DÁ SEU SHOW E, EM TROCA, RECEBE AQUELAS **RECOMPENSAS** QUE FAZEM O CORAÇÃO BATER MAIS FORTE!



**EQUILÍBRIO ENTRE INCENTIVOS E CONTRIBUIÇÕES:**

AS CONTRIBUIÇÕES SÃO O ALICERCE QUE PERMITE À ORGANIZAÇÃO OFERECER AQUELAS RECOMPENSAS IRRESISTÍVEIS.

E não podemos esquecer: uma gestão de pessoas que seja o verdadeiro maestro, orquestrando tudo com **planejamento** e **estratégia**, é a chave para manter essa sinfonia **organizacional** em **harmonia**.

- O **desenvolvimento** das **pessoas** é o **combustível** que mantém essa máquina rodando com eficiência e estilo!



DICA

COMPORTAMENTO, CLIMA E CULTURA ORGANIZACIONAL

COMUNICAÇÃO NAS ORGANIZAÇÕES

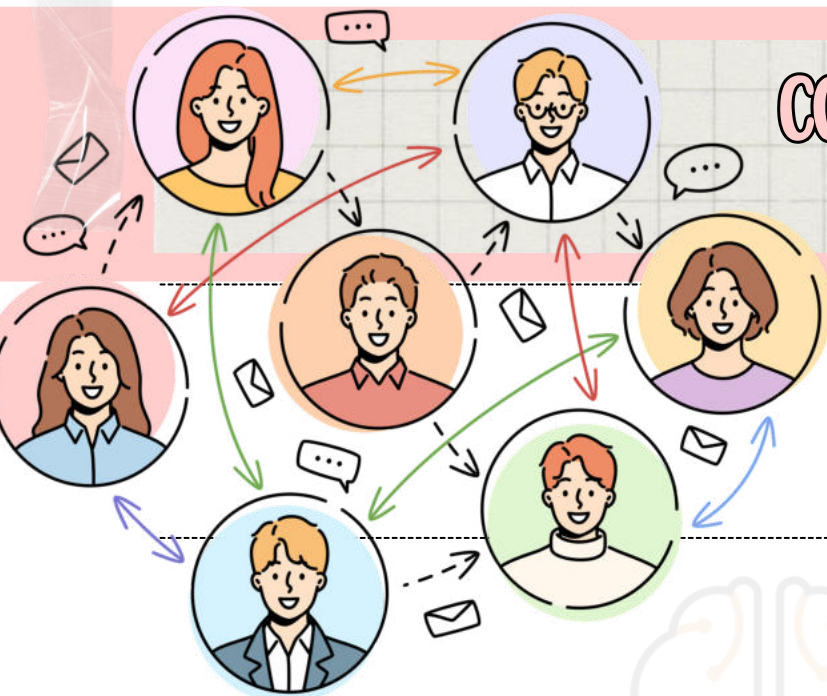

Comunicação vai além da simples transmissão de significados. Envolve habilidades humanas relacionadas ao envio e recebimento de informações, pensamentos, sentimentos e atitudes.

ESTRUTURAS DE COMUNICAÇÃO

- **Comunicação Formal:** Ocorre de maneira oficial, seguindo os trâmites burocráticos e utilizando canais estabelecidos pelas autoridades superiores.
- **Comunicação Informal:** Acontece em paralelo à formal e envolve conversas não oficiais entre líderes, liderados e colegas. Pode ser uma fonte alternativa de comunicação, mas também pode incluir boatos e fofocas.

FALHAS DE COMUNICAÇÃO E CONFLITOS INTERPESSOAIS

- **Causa Comum:** Pesquisas indicam que as falhas de comunicação são uma fonte significativa de conflitos interpessoais.
- **Importância da Boa Comunicação:** Uma boa comunicação é essencial para minimizar conflitos e aumentar a eficácia de uma organização ou grupo.



GESTÃO DA COMUNICAÇÃO INFORMAL

- **Desafios e Oportunidades:** A comunicação informal, por sua natureza, pode ser desafiadora, mas também oferece oportunidades valiosas para entender as dinâmicas organizacionais.
- **Papel do Administrador:** Cabe ao administrador conciliar a gestão da comunicação informal, reconhecendo sua importância e buscando minimizar riscos, como boatos prejudiciais.



DICA

FERRAMENTAS DE ANÁLISE PARA GESTÃO E PLANEJAMENTO

BALANCED SCORECARD (BSC)

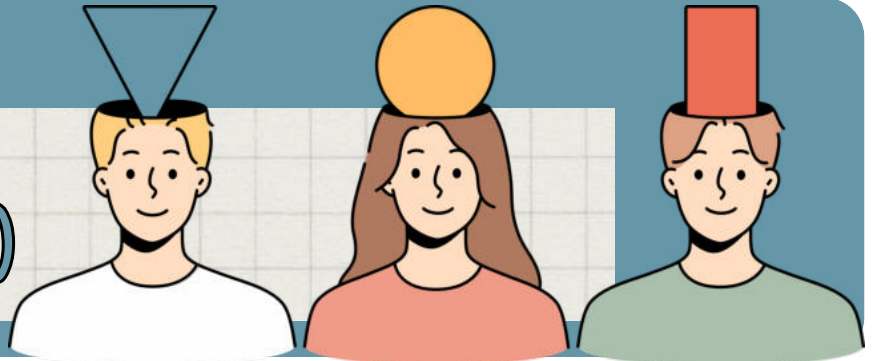

O Balanced Scorecard é uma metodologia desenvolvida por Robert Kaplan e David Norton na década de 1990. As perspectivas clássicas do BSC podem ser adaptadas a **qualquer organização**, inclusive **organizações públicas**.

COMO ELE FUNCIONA?

Ele é uma ferramenta abrangente que visa traduzir a **estratégia organizacional** em indicadores de **desempenho tangíveis e mensuráveis**, alinhando os objetivos estratégicos com as ações operacionais.



- O BSC substitui os **sistemas de medição de desempenho tradicionais**, que se concentram apenas em **aspectos financeiros**.
- Além disso, visa implementar e acompanhar a **estratégia organizacional**, estabelecendo indicadores de metas e objetivos.
- O BSC ajuda os gestores a **visualizar e monitorar o progresso** em todas as perspectivas, permitindo uma análise abrangente do desempenho organizacional e embasando decisões estratégicas com dados sólidos.

DICA

FUNDAMENTOS DA ORGANIZAÇÃO BUROCRÁTICA, TEORIAS CLÁSSICAS

# ORGANIZAÇÃO LINHA-STAFF

A Organização Linha-Staff surge para resolver as **limitações** da **estrutura linear**. Ela mantém a hierarquia, mas acrescenta órgãos de apoio técnico, chamados de "**staff**".

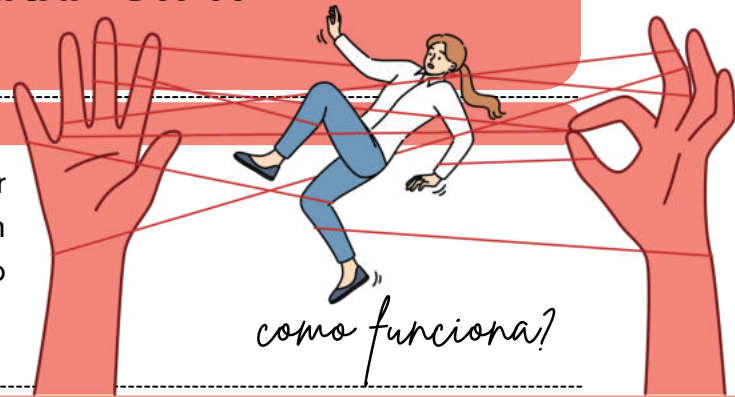

Você ainda tem uma **linha de chefia** (como na padaria do exemplo anterior), mas agora existe também uma **equipe de especialistas** (o staff) que ajuda os chefes a tomar decisões melhores.

Esses especialistas não mandam diretamente nos funcionários, mas aconselham os gestores com base em conhecimento técnico.

## ✦ CARACTERÍSTICAS PRINCIPAIS:

- **Mantém a hierarquia linear:** cada pessoa ainda tem um único chefe direto.
- **Inclui órgãos de apoio (staff):** consultores, analistas e especialistas que ajudam nas decisões.
- **Autoridade funcional:** o staff pode orientar sobre temas técnicos, mas não manda diretamente nos outros setores.
- **Separação entre execução e apoio:** os órgãos de linha executam; os órgãos de staff orientam.

## EXEMPLO PRÁTICO:

- Pense agora numa grande rede de padarias. O gerente ainda cuida da equipe, mas ele conta com ajuda do setor de RH, do contador, do engenheiro de alimentos e do setor jurídico.
- Esses setores não mandam na operação, mas aconselham os gestores sobre leis, finanças, qualidade, processos, etc.

## ✓ VANTAGENS:

- Ajuda técnica especializada: os gestores tomam decisões mais embasadas.
- Mantém a disciplina e a hierarquia.
- Melhora a qualidade das decisões.
- Permite inovação sem perder o controle.

## ✗ DESVANTAGENS:

- Conflito entre linha e staff: o gestor pode não seguir o conselho técnico, gerando atritos.
- Dificuldade de equilíbrio: nem sempre está claro até onde vai o poder de cada um.
- Pode gerar burocracia e confusão, se não for bem implantada.

DICA

GESTÃO DE DOCUMENTOS IX

ORDENAÇÃO



✓ A ordenação de documentos se refere à **forma como eles são dispostos em pastas, caixas, prateleiras ou sistemas de arquivos**. Ela representa a maneira como eles são organizados internamente em um grupo ou conjunto de arquivos.

✓ Além disso, **é importante utilizar técnicas adequadas de preservação**, incluindo o uso de materiais de arquivo apropriados e o manuseio cuidadoso para garantir a integridade e a longevidade dos documentos.

MÉTODOS COMUNS DE ORDENAÇÃO:



ORDENAÇÃO ALFABÉTICA

facilita a busca e recuperação dos documentos por ordem alfabética

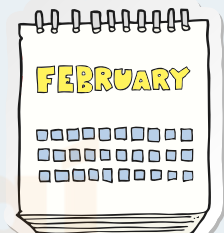
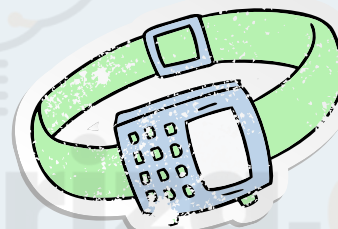

ORDENAÇÃO CRONOLÓGICA

permite acompanhar a evolução de eventos ou processos ao longo do tempo.



ORDENAÇÃO POR NÚMERO DE REFERÊNCIA

útil quando se trata de documentos que precisam de um sistema de classificação específico.

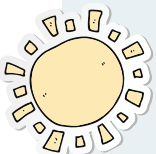

○ **armazenamento em condições adequadas de temperatura e umidade** também é essencial.



DICA

PRESERVAÇÃO E CONSERVAÇÃO IV

FATORES BIOLÓGICOS



No âmbito da preservação de documentos, **organismos biológicos podem causar danos significativos aos documentos ao longo do tempo**, comprometendo sua integridade física e legibilidade.

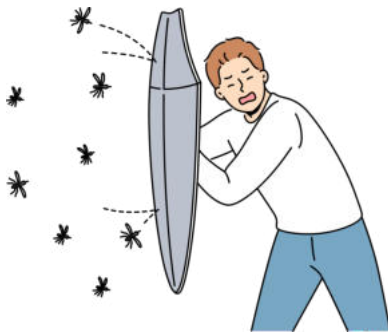

**INSETOS E PRAGAS:**

Para manter os documentos em boa condição, é importante estar atento aos danos causados por **insetos, odores e microrganismos**. Eles podem prejudicar o papel ao comê-lo ou excretar substâncias nocivas.

**MOFO E FUNGOS:**

Além disso, **ambientes úmidos e mal ventilados podem promover o crescimento de mofo e fungos**, causando manchas e outros tipos de danos.

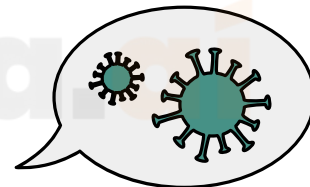

**PRÁTICAS ADEQUADAS DE CONSERVAÇÃO:**

- **Armazenar em condições ambientais controladas**, com temperatura e umidade reguladas;
- **Utilizar materiais de arquivo de alta qualidade**, como pastas, caixas e envelopes livres de ácidos;
- **Manusear os documentos com cuidado**, evitando tocar o conteúdo diretamente;
- **Digitalizar e fazer cópias de segurança** para reduzir a necessidade de manuseio dos documentos originais;
- **Controlar pragas** por meio de medidas preventivas ou tratamentos adequados;
- **Monitorar continuamente** as condições de armazenamento



DICA

PROCESSO DE PLANEJAMENTO ORÇAMENTÁRIO VI



LEI ORÇAMENTÁRIA ANUAL

A Lei Orçamentária Anual (LOA) é responsável por compreender todas as despesas e receitas do Estado, incluindo os orçamentos de investimento, fiscal e da seguridade social. A LOA deve estar em compatibilidade com a Lei de Diretrizes Orçamentárias (LDO).

o que precisamos saber?

O projeto da LOA deve ser encaminhado ao Congresso até 31 de agosto e deve ser devolvido para sanção até o término da sessão legislativa. Sua vigência é de um ano, correspondendo ao exercício civil.

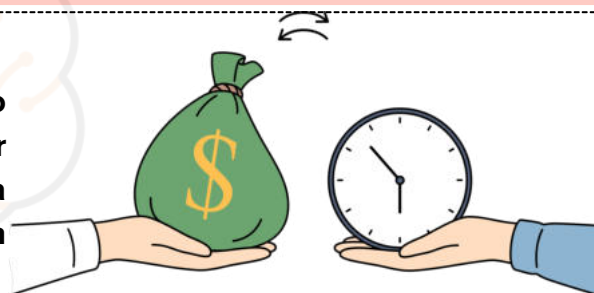

Jurisprudência



O STF decidiu que as decisões judiciais que determinam a constrição de verbas públicas oriundas do Fundo Estadual de Saúde (FES) são inconstitucionais, pois devem ser aplicadas compulsoriamente na área da saúde e não em outras finalidades específicas. O STF também reconheceu a inconstitucionalidade de decisão judicial que determina a constrição de verbas de empresa estatal que desempenha serviço público essencial em regime não concorrencial e sem intuito de lucro.

✓ O bloqueio ou sequestro de verba pública, por decisões judiciais, de empresa estatal prestadora de serviço público em regime não concorrencial e sem intuito lucrativo primário é inconstitucional.

✓ É importante lembrar que a LOA não pode prever dotação para despesa com duração superior a um exercício financeiro que não conste no Plano Plurianual (PPA). Além disso, também é proibida a consignação de crédito com finalidade imprecisa ou dotação ilimitada. A LOA, no âmbito federal, será apreciada por Comissão Mista Permanente.

DICA

LEI DE RESPONSABILIDADE FISCAL – LEI Nº 101/2000 II

LEI DE RESPONSABILIDADE FISCAL II

o que precisamos saber?



Já sabemos que as entidades públicas **deve respeitar os limites e regulamentações legais** referentes às despesas e gastos públicos, de acordo com a sua **competência e capacidade de arrecadação tributária**.

Para alcançar esse propósito, cada órgão deve seguir um **plano de despesas**, definindo **limites e objetivos** a serem atingidos na utilização de verbas específicas.

quem deve cumprir a lei de responsabilidade fiscal?

A Lei de Responsabilidade Fiscal define os **entes** que se **submetem** às suas **regras**. São eles:

- UNIÃO;
- ESTADOS;
- DISTRITO FEDERAL;
- MUNICÍPIOS;
- PODER EXECUTIVO;
- PODER LEGISLATIVO E TRIBUNAIS DE CONTAS (INCLUINDO-SE TODAS AS SUAS MODALIDADES);
- PODER JUDICIÁRIO;
- MINISTÉRIO PÚBLICO;
- ENTIDADES DA ADMINISTRAÇÃO INDIRETA, COMO FUNDOS, AUTARQUIAS, FUNDAÇÕES, EMPRESAS ESTATAIS DEPENDENTES,

Essa previsão está localizada no art. 1º, §3º, inciso I, da LC nº 101/00.



DICA

PRINCÍPIOS E VALORES ÉTICOS NO SERVIÇO PÚBLICO V

# CÓDIGO DE ÉTICA DO SERVIDOR PÚBLICO FEDERAL DECRETO Nº 1.171/1994 II



- É conhecido que a ética está relacionada aos **valores que guiam nossas ações** no mundo. No âmbito do serviço público, ela representa o **conjunto de normas que orienta o comportamento dos funcionários**.
- Dessa forma, esse decreto elaborado pode ser usado para entender como os servidores atuam em diferentes níveis.
- Além das diretrizes que devem ser seguidas pelos servidores, o documento também descreve as possíveis **penalidades** para quem violar alguma norma.

No primeiro artigo da lei, são enumerados os **valores** que devem **orientar o serviço público no país**, que incluem:

- **dignidade;**
- **decoro;**
- **zelo;**
- **eficácia;**
- **consciência dos princípios morais;**
- **preservação da honra e tradição dos serviços públicos.**



"O servidor público **nunca deve negligenciar o aspecto ético de sua conduta**. Portanto, ele não deve apenas decidir entre o legal e o ilegal, o justo e o injusto, o conveniente e o inconveniente, o oportuno e o inoportuno, mas principalmente entre o **honesto e o desonesto**, conforme estabelecido no art. 37, caput e § 4º, da Constituição Federal", conforme expresso no segundo parágrafo.

DICA

ACESSO À INFORMAÇÃO. LEI Nº 12.527/2011 III

LEI Nº 12.527/2011 III



Se a **informação estiver disponível**, deve ser **providenciada imediatamente** ao requerente.

**PRAZO DA RESPOSTA:**

Conforme a Lei de Acesso à Informação, o órgão público tem até **20 dias** para fornecer a resposta ao solicitante, podendo ser prorrogado por mais **10 dias em situações excepcionais**, devidamente justificadas.

**RESPOSTA AO SOLICITANTE:**

O órgão ou entidade pública deve responder ao solicitante dentro do prazo estabelecido, disponibilizando a informação solicitada, negando o acesso (se protegida por sigilo legal) ou informando sobre a inexistência da informação.

**RECURSO:**

Caso haja insatisfação com a resposta ou ausência dela, o solicitante pode recorrer ao órgão que recebeu o pedido, dentro de **10 dias** a partir da resposta ou do término do prazo estipulado.

**TRANSPARÊNCIA ATIVA:**

Além dos pedidos de informação, os órgãos públicos devem divulgar proativamente informações de interesse público pela internet, promovendo a transparência ativa.



# CHEGAMOS AO FIM



Parabéns, você acaba de conhecer a nossa amostra para o concurso da **ALERO!**

Esperamos que esta breve demonstração tenha despertado seu interesse e mostrado como nosso material pode ajudá-lo a **conquistar sua** tão sonhada **aprovação.**

Se você deseja se **destacar** frente à concorrência, você precisa **estudar** com o **material do Memoriza.ai**

Agora é com você: **quer ser aprovado** e tomar **posse** no concurso ainda em 2026?

Então...

→ [clique aqui para conhecer o material completo](#)



Professor  
**Carlos Fagundes**  
Sócio Fundador do MA

**Obstáculo** é aquilo que você vê quando tira os olhos do seu **propósito.**

→ [Acesse nosso Instagram](#)