

AMOSTRA

IASES

Agente Socioeducativo

REVISÃO 7X



memoriza.ai



FALA, FUTURO APROVADO NO CONCURSO DO IASES!

Seja muito bem - vindo!

VOCÊ ACABA DE BAIXAR A AMOSTRA DO MEMORIZA.AÍ PARA ESTE CONCURSO.

O **Memoriza.aí** é um material que contém **dicas estratégicas** dos assuntos que certamente vão cair na sua prova!

Nossa equipe pedagógica realizou uma **análise** de **mais de 50000 questões** de **concursos anteriores** e identificou os **assuntos chave** que sempre se repetem nas últimas provas.

Por meio dessa **análise** das questões da **banca** e do **concurso** desenvolvemos um **material específico** com **dicas ilustradas** e **gatilhos emocionais** para melhorar sua memorização, de modo que você poderá focar exatamente nos assuntos que serão cobrados na sua prova.

Veja no gráfico abaixo uma breve demonstração dos **temas mais frequentes** das **provas** identificados pela nossa equipe pedagógica:

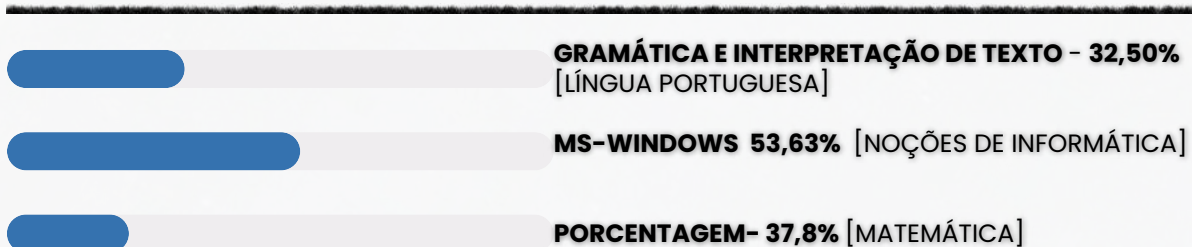

É como se a gente fizesse todo **trabalho duro** por você e te entregasse o que você precisa. Com isso, **você ganha muitooo tempo!**

ENÃO PARA POR AÍ...

Você ainda terá acesso a bônus exclusivos - quer ver?

Além do material base para o seu estudo, você terá acesso a **3 bônus exclusivos** que vão **potencializar** o seu **progresso** nos **estudos**. Veja abaixo os bônus:



BÔNUS 1: DO ZERO À APROVAÇÃO

UM MATERIAL QUE ENSINA A ORGANIZAR SUA JORNADA DE ESTUDO, DO COMEÇO AO FIM, DESDE A DECISÃO DE QUAL CARGO ESCOLHER ATÉ COMO ORGANIZAR SEUS ESTUDOS, CRONOGRAMAS E ESCOLHER AS FERRAMENTAS DE ESTUDO QUE VOCÊ UTILIZARÁ.



BÔNUS 2: GESTÃO DO TEMPO

O CONTEÚDO SERÁ MINISTRADO POR PÚBLIO ALVES, APROVADO NO TJ-SP, E SERÁ DISPONIBILIZADO EM VÍDEO AULAS, JUNTAMENTE COM MATERIAL DE APOIO E UMA PLANILHA MODELO PARA AJUDAR NA ORGANIZAÇÃO DA SUA ROTINA, AUMENTANDO EM ATÉ 10 VEZES A SUA PRODUTIVIDADE NOS ESTUDOS.



BÔNUS 3: COMO HACKEAR O EDITAL

SE VOCÊ TEM DIFICULDADE EM ENCONTRAR AS PRINCIPAIS INFORMAÇÕES E ANALISAR OS TÓPICOS MAIS COBRADOS DE UM EDITAL, APRENDERÁ TUDO ISSO NA PRÁTICA, DESVENDANDO TUDO O QUE PRECISA PARA EXTRAIR TODOS OS CÓDIGOS DE EDITAL.

ESSES BÔNUS SÃO POR TEMPO LIMITADO!

[clique aqui para saber mais!](#)

Veja só o depoimento de um de nossos alunos que foi **APROVADO** recentemente no concurso:

“

Oiii! Boa tarde!

Ana Luiza



Pensei mto antes de vir aqui, mas sei que feedbacks são importantes, e eu não podia deixar de agradecer pelo material. Ano passado comprei o material da EBSEH de vocês, e fui aprovada em segundo lugar, no HUNIFAP.

Foi o único material que estudei, e por ser de fácil linguagem e bem gráfico (eu sou muuuuito visual), deu mto bom pra mim!

Parabéns pelo trabalho!!

”

Caso tenha qualquer dúvida, você pode entrar em contato conosco enviando seus questionamentos para o suporte:



contato@memorizaai.com.br

ou



clique aqui para acionar nosso time via **whatsapp**.





QUER SER O PRÓXIMO APROVADO?

clique aqui e saiba como

CONTEÚDO PROGRAMÁTICO – IASES

Abordamos **todas as disciplinas exigidas** do edital

**NO MATERIAL COMPLETO PARA AGENTE SOCIOEDUCATIVO VOCÊ TERÁ ACESSO
AS DISCIPLINAS DE:**

-  Língua Portuguesa
-  Raciocínio Lógico-Matemático
-  Informática
-  Conhecimentos Específicos

**CONHEÇA AGORA COMO É O MATERIAL QUE VAI TE AJUDAR NA SUA
APROVAÇÃO!**

AGENTE SOCIOEDUCATIVO

memoriza.ai



DOS DIREITOS E DEVERES INDIVIDUAIS E COLETIVOS

Os direitos individuais e coletivos são direitos fundamentais relacionados ao direito à vida e à liberdade, tanto de indivíduos quanto de grupos organizados ou formados a partir de características específicas, garantindo, assim, os seguintes requisitos fundamentais:



DIREITO À SEGURANÇA

É de responsabilidade do Estado assegurar a segurança dos cidadãos, punindo aqueles que não cumprem as leis e normas estabelecidas, além de assegurar-lhes a defesa em caso de violação de normas da Constituição.



DIREITO À LIBERDADE

O indivíduo não pode ser privado de sua liberdade, a menos que viole a lei. Esse direito também inclui o direito de ir e vir, a liberdade de expressão e pensamento, a liberdade religiosa, filosófica e política.



DIREITO À VIDA

Todos têm direito à vida e à existência, podendo viver dignamente, preservando a integridade física e moral.



DIREITO À PROPRIEDADE

Este é um dos direitos mais importantes por assegurar que todos tenham a oportunidade de morar e sobreviver dignamente.



DIREITO À IGUALDADE

Todos são iguais perante a lei, independentemente de gênero, raça, sexualidade, etnia e crenças.

O Direito nem sempre pode ser aplicado de forma simples. O mesmo ocorre em relação aos direitos e garantias fundamentais. Em muitos casos, é possível **haver um conflito entre os direitos fundamentais** de cada uma das partes, sendo reconhecido como **colisão de direitos fundamentais**, nos casos em que mais de um direito fundamental é discutido.

Ao considerar que certos direitos poderão ser reduzidos, será possível recorrer à ponderação de direitos e da adequação em cada caso específico.

DICA

DIFERENÇAS ENTRE DIREITOS E GARANTIAS FUNDAMENTAIS

Conforme mencionado anteriormente, os direitos e garantias fundamentais devidamente regulamentados asseguram a dignidade da pessoa humana.

Sua principal diferença está na área protetiva. Enquanto as **garantias fundamentais** se referem a questões mais restritas, **os direitos fundamentais** integram todo o sistema constitucional, sendo válidos tanto no âmbito nacional quanto em escala internacional. Vamos juntos aprender a diferenciar um conceito do outro?

DICA

REMÉDIOS CONSTITUCIONAIS – PARTE VI

LXXII – conceder-se-á "habeas-data":

- a) para assegurar o conhecimento de informações relativas à pessoa do impetrante, constantes de registros ou bancos de dados de entidades governamentais ou de caráter público;
- b) para a retificação de dados, quando não se prefira fazê-lo por processo sigiloso, judicial ou administrativo;

Previsão constitucional: Art. 5º, LXXII, CF.



HABEAS DATA

"Remédio constitucional" cujo objetivo é **assegurar o direito à informação e à intimidade**.

Ação **gratuita**. No entanto, **é imprescindível** a assistência advocatícia para que essa ação seja impetrada.



O habeas data pode ser usado para **obter dados** em bancos de dados públicos, como a Receita Federal, ou privados, mas de caráter público, como os de serviços de proteção ao crédito – popularmente conhecidos como SPC – ou os cadastros de consumidores.

Permite que o cidadão em questão, identificado legalmente como impetrante, **tenha acesso às informações contidas nos bancos de dados governamentais** em seu nome, bem como **solicitar que essas informações sejam corrigidas ou retificadas**.

Não se esqueça!

Qualquer indivíduo, seja pessoa física ou jurídica, de nacionalidade brasileira ou estrangeira, **tem o direito de entrar com um habeas data**. Este é um tipo de ação estritamente pessoal, que **não pode ser utilizada para obter acesso a informações pertencentes a terceiros**.



DICA

PRINCÍPIOS EXPLÍCITOS DA ADMINISTRAÇÃO PÚBLICA

PRINCÍPIOS EXPLÍCITOS DA ADMINISTRAÇÃO PÚBLICA

Você sabe o que é?

A atuação da Administração Pública, **em todos os seus níveis**, está sujeita à observância de princípios constitucionais específicos: **legalidade, impessoalidade, moralidade, publicidade e eficiência**. Esses princípios **têm aplicação obrigatória em toda a extensão da Administração Pública**, abrangendo tanto a esfera direta quanto a indireta, além dos três Poderes (Executivo, Legislativo e Judiciário) e todas as esferas de governo (União, Estados, Distrito Federal e Municípios).



A legalidade é um princípio fundamental no contexto de um Estado democrático de direito, **representando a sujeição do Estado às leis**. Através do estrito cumprimento das leis, a vontade do povo é efetivada e, assim, o interesse público é preservado. É importante destacar que ao mencionarmos "lei", não estamos limitando a referência apenas às leis formais, que são elaboradas pelo Poder Legislativo. De acordo com o princípio da legalidade, **todas as normas devem ser respeitadas, incluindo os atos infralegais, como decretos, portarias e instruções normativas**.

Resumidamente falando...

A Administração Pública **deve atuar de acordo com a lei, agindo apenas dentro dos limites estabelecidos pela legislação** e respeitando os direitos dos cidadãos.

DICA

MATEMÁTICA BÁSICA I

A porcentagem é uma maneira comum de expressar uma proporção ou fração em relação a 100.

O símbolo de porcentagem (%) é usado para representar uma quantidade como uma fração de 100. Por exemplo, 25% significa "25 em cada 100."

LEMBRE-SE!

50 % é a metade de qualquer valor!

TAXA PERCENTUAL

$$\frac{1}{100} = 0,01 = 1\% \quad \frac{23}{100} = 0,23 = 23\% \quad \frac{25}{100} = 0,25 = 25\%$$

COMO FAZEMOS ESSE CÁLCULO?

$$32\% \text{ DE } 200 = \frac{32}{100} \cdot 200 \longrightarrow 6400 / 100 = 64$$

PORCENTAGEM DE AUMENTO E DESCONTO

Aumento 20% de R\$ 500,00

$$\begin{aligned} 500 &= 100\% \\ 100\% + 20\% &= 120\% = 1,2 \\ 1,2 \times 500 &= \text{R\$ } 600,00 \end{aligned}$$



Desconto 20% de R\$ 500,00

$$\begin{aligned} 500 &= 100\% \\ 100\% - 20\% &= 80\% = 0,8 \\ 0,8 \times 500 &= \text{R\$ } 400,00 \end{aligned}$$

DICA

MATEMÁTICA FINANCEIRA

JUROS COMPOSTOS

No cálculo de juros compostos, a **porcentagem de juros é aplicada não apenas ao valor principal, mas também aos juros acumulados ao longo do tempo**. Isso significa que os juros são calculados sobre o valor principal mais os juros acumulados em cada período.



Os juros compostos são chamados "compostos" porque **os juros ganhos em um período são adicionados ao principal para o próximo período**.

A FÓRMULA PARA CALCULAR JUROS COMPOSTO É:

$$M = C \cdot (1 + i)^t$$

Diagrama de anotações para a fórmula:

- MONTANTE (aponta para M)
- CRÉDITO INICIAL (aponta para C)
- TAXA DE JUROS (aponta para i)
- POTÊNCIA DE TEMPO (aponta para t)

Onde:

- **M** é o montante total (incluindo o principal e os juros acumulados).
- **C** é o capital principal.
- **i** é a taxa de juros anual.
- **t** é o tempo em anos.

O montante é obtido somando o capital com o juro: **$M = C + J$**

⚠ **A taxa (i) e o tempo (t) devem estar sempre na mesma unidade!**

EXEMPLO DE JUROS COMPOSTO:

Um capital de R\$ 3.800,00 foi aplicado a juros de 3% ao trimestre durante um ano. Qual o valor final acumulado após esse período?

$$M = C(1 + i)^t$$

$$M = 3.800 \times (1 + 0,03)^4$$

$$M = 3.800 \times (1,03)^4$$

Calculando: $1,03^4$: $1,03^4 \approx 1,1255$

Agora multiplicamos: $M \approx 3.800 \times 1,1255$

$$M \approx 4.276,90$$

O valor final acumulado após um ano será aproximadamente **R\$ 4.276,90**. ✓

DICA

MEDIDAS DE TENDÊNCIA CENTRAL

MÉDIA PONDERADA

o que é isso?

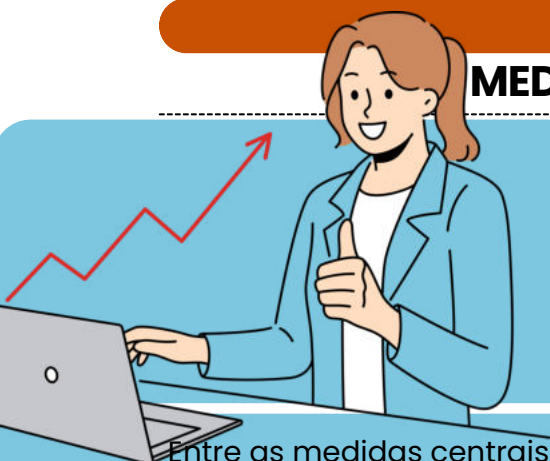

Entre as medidas centrais, a mais utilizada é a média. Existem vários tipos de média, mas as mais comuns são a **média aritmética simples** e a **média aritmética ponderada**.

Na média aritmética ponderada, são atribuídos **pesos** para cada um dos valores. Quanto **maior for o peso**, maior será a **influência daquele determinado dado** no valor da média aritmética ponderada.

Para calcular a média aritmética ponderada, utilizamos a fórmula:

$$\bar{x} = \frac{p_1 \cdot x_1 + p_2 \cdot x_2 + p_3 \cdot x_3 + \dots + p_n \cdot x_n}{p_1 + p_2 + p_3 + \dots + p_n}$$

Para calcular a média ponderada, calculamos o **produto de cada valor por seu respectivo peso** e, depois, calculamos a soma entre esses produtos e dividimos pela soma dos pesos.

- ✓ $p_1, p_2, p_3, \dots, p_n \longrightarrow$ Pesos
- ✓ $x_1, x_2, x_3, \dots, x_n \longrightarrow$ Valores do conjunto

EXEMPLO NA PRÁTICA:

Durante uma seleção de professores, a prova era dividida em algumas etapas, e cada uma delas tinha um peso. O candidato vencedor seria o que alcançasse maior nota. Vamos encontrar, então, o candidato que possui maior média.



Prova de língua estrangeira \rightarrow **peso 1**
 Prova prática \rightarrow **peso 2**
 Prova específica da área \rightarrow **peso 3**
 Análise de currículo \rightarrow **peso 4**

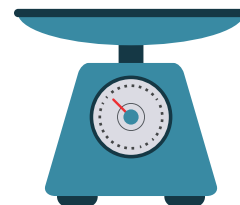

✓ OS CANDIDATOS ARMANDO E BELCHIOR TIVERAM AS SEGUINTES NOTAS:

CRITÉRIOS	AMANDO	BELCHIOR
LÍNGUA ESTRANGEIRA	10	6
PROVA PRÁTICA	9	7
PROVA ESPECÍFICA	8	8
ANÁLISE DE CURRÍCULO	7	10

Então, calcularemos as médias:

$$\bar{x}_A = \frac{1 \cdot 10 + 2 \cdot 9 + 3 \cdot 8 + 4 \cdot 7}{1 + 2 + 3 + 4}$$

$$\bar{x}_A = \frac{10 + 18 + 24 + 28}{10}$$

$$\bar{x}_A = \frac{80}{10}$$

$$\bar{x}_A = 8,0$$

$$\bar{x}_B = \frac{1 \cdot 6 + 2 \cdot 7 + 3 \cdot 8 + 4 \cdot 10}{1 + 2 + 3 + 4}$$

$$\bar{x}_B = \frac{6 + 14 + 24 + 40}{10}$$

$$\bar{x}_B = \frac{84}{10}$$

$$\bar{x}_B = 8,4$$

O CANDIDATO QUE POSSUI **MAIOR MÉDIA** É O BELCHIOR, LOGO ELE SERÁ CONTRATADO.





DICA





SISTEMA OPERACIONAL WINDOWS

ARQUIVOS



PRINCIPAIS TIPOS DE ARQUIVOS E EXTENSÕES



Categoria	Descrição	Extensões
 Texto e Documentos	Arquivos de escrita e edição	.txt .docx .odt .pdf
 Planilhas e Dados	Dados numéricos e tabelas	.xls .xlsx .csv
 Imagens	Fotos e gráficos	.jpg .png .gif .bmp
 Áudio	Sons e músicas	.mp3 .wav .aac
 Programas e Executáveis	Filmes e gravações	.exe .msi .bat
 Compactados	Agrupamento de arquivos	.zip .rar .7z

... Dica prática:

Para exibir extensões ocultas no Windows →

➡ Explorador de Arquivos → Exibir → Mostrar → Extensões de nomes de arquivos.

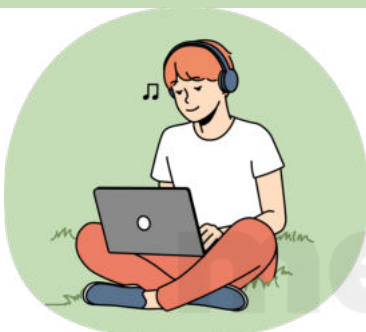

🌐 Exemplo prático

Você recebe um arquivo chamado **“musica.mp3”**.

➡ Pela extensão **.mp3**, o Windows sabe que é um **arquivo de áudio** e o abre automaticamente com o **reprodutor de mídia**.

Se fosse **“musica.txt”**, seria aberto no Bloco de Notas.

🌐 Exemplo prático

Você baixa um arquivo chamado **“planilha” (sem extensão)**.

➡ O ícone é uma **folha em branco**, e ao clicar, o Windows pergunta com qual programa abrir.

Se você renomear para **“planilha.xls”**, o ícone muda automaticamente e o arquivo passa a abrir no leitor de planilha(excel).

XLS





DICA NAVEGADORES

NAVEGAÇÃO PRIVATIVA

▼ Modo **Anônimo** e **Privacidade** – Navegue sem deixar rastros



É um **modo de navegação privada** do Google Chrome que não salva histórico, cookies, formulários ou dados de sites.

Serve para usar o **navegador sem deixar registros locais no computador**.

⚠ **Atenção:** não significa navegação “**invisível**” na internet — seu provedor ou administrador da rede ainda pode ver as atividades.

FUNCIONALIDADES

- Não armazena **histórico, pesquisas** nem **cookies**.
- **Fecha automaticamente** as sessões ao encerrar o navegador.
- Permite logar com **contas temporárias** sem interferir nas outras.
- Ideal para usar **computadores compartilhados** (ex: bibliotecas, lan houses).

🔒 COMO ATIVAR

- **Atalho:** Ctrl + Shift + N
- **Caminho: Menu:** → “Nova janela anônima”

A tela fica com fundo escuro e o ícone de chapéu + óculos.



atalho

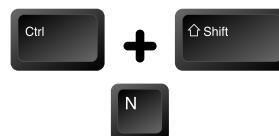

🚫 LIMITAÇÕES

- **Não oculta IP** nem **anonimiza o usuário**.
- Downloads e favoritos continuam **salvos no dispositivo**.
- Provedor, empregador e sites ainda podem **rastrear a navegação**.

Exemplo prático

Você precisa acessar sua conta bancária em um computador público. Abra uma janela anônima (**Ctrl + Shift + N**), faça o acesso e feche ao terminar.

👉 Nenhum dado de **login, cookie** ou **histórico** será guardado localmente.

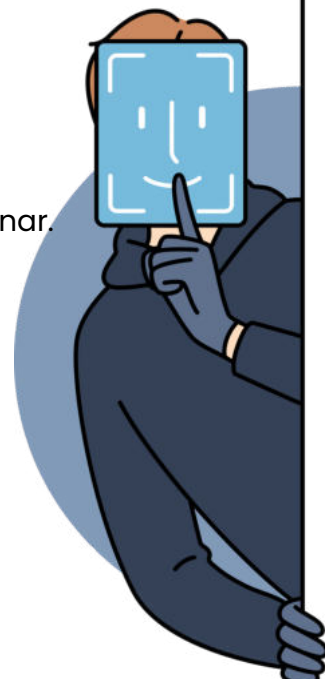

DICA CORREIO ELETRÔNICO III

PROTOCOLOS DE E-MAIL I

DIVERSOS PROTOCOLOS DE E-MAIL SÃO UTILIZADOS PARA ENVIAR, RECEBER E GERENCIAR MENSAGENS ELETRÔNICAS.

vamos conhecer os mais cobrados nas provas?



SMTP (Simple Mail Transfer Protocol)

É o protocolo fundamental para o envio de e-mails.

- Uso: Usado para enviar e-mails de um cliente de e-mail ou servidor para um servidor de e-mail de destino.
- Função: Responsável por encaminhar mensagens para o servidor de destino.



POP3 (Post Office Protocol version 3)

É adequado para configurações onde você deseja baixar e armazenar e-mails localmente.

- Uso: Protocolo de recebimento de e-mail que permite que os usuários baixem mensagens do servidor de e-mail para seus clientes de e-mail.
- Função: As mensagens são geralmente baixadas e armazenadas localmente, e podem ser removidas do servidor, a menos que configurado de outra forma.



IMAP (Internet Message Access Protocol)

É ideal para cenários em que você deseja acessar seus e-mails de diferentes dispositivos sem perder a sincronização.

- Uso: Também é um protocolo de recebimento de e-mail, mas com uma abordagem diferente do POP3.
- Função: As mensagens permanecem no servidor e são sincronizadas com o cliente de e-mail, permitindo que os usuários gerenciem suas mensagens de várias plataformas.

DICA

PLANOS INDIVIDUAIS DE ATENDIMENTO (PIA)

E ETAPAS DA EXECUÇÃO SOCIOEDUCATIVA



O QUE PRECISAMOS SABER?

O **PIA** é um documento obrigatório que orienta toda a **execução socioeducativa**, definindo objetivos, ações e responsabilidades para garantir o **desenvolvimento, proteção e reintegração** do adolescente.

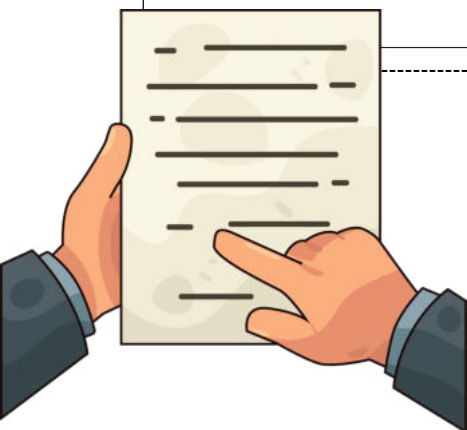

FINALIDADE DO PIA

O **PIA** organiza o atendimento do adolescente com base em suas **necessidades, histórico e potencialidades**. Ele orienta ações educativas, sociais e psicológicas, garantindo **individualização e efetividade** da medida. O documento também promove continuidade e avaliação durante todo o processo socioeducativo.

A elaboração envolve **entrevistas, diagnósticos e análises multidisciplinares** realizadas logo no início da medida. Participam **profissionais técnicos, o adolescente e sua família**, garantindo compromisso e transparência. O objetivo é criar um plano realista, alinhado às metas socioeducativas e às condições do adolescente.



ETAPAS DA EXECUÇÃO SOCIOEDUCATIVA

A execução inclui **acolhimento inicial, acompanhamento técnico, intervenções socioeducativas e avaliações periódicas**. Cada etapa busca promover aprendizagem, responsabilização e inclusão social, respeitando os direitos garantidos pelo SINASE e pelo ECA. O processo deve ser contínuo, monitorado e sempre centrado no adolescente.

O **PIA** passa por **revisões periódicas** para analisar avanços e desafios do adolescente. Essa reavaliação permite **ajustes nas metas**, novas estratégias e encaminhamentos necessários. A análise contínua assegura que o atendimento permaneça **individualizado, legal e eficaz**, fortalecendo o processo de reintegração social.



DICA

ATOS INFRACIONAIS

CONCEITO, APURAÇÃO E MEDIDAS CABÍVEIS



O QUE PRECISAMOS SABER?

Os **atos infracionais** são condutas praticadas por adolescentes e equivalentes aos **crimes** ou **contravenções penais**, sendo apurados conforme o ECA e o SINASE, com foco em responsabilização, proteção e reintegração social.

CONCEITO DE ATO INFRACIONAL

Um **ato infracional** é qualquer conduta descrita como **crime ou contravenção**, praticada por pessoa **entre 12 e 18 anos**. Ele não gera pena, mas sim **medidas socioeducativas**, respeitando a dignidade, idade e condições pessoais do adolescente. O objetivo central é **educar e prevenir novas violações**.

A apuração envolve **investigação, escuta qualificada, direito à defesa e decisão judicial fundamentada**. O adolescente deve ser acompanhado por advogado ou defensor público, garantindo o devido processo legal. As etapas incluem representação, audiência, avaliação técnica e sentença, sempre com respeito aos direitos.

MEDIDAS CABÍVEIS

As medidas incluem **advertência, reparação do dano, prestação de serviços** à comunidade, **liberdade assistida, semiliberdade e internação**. A escolha deve considerar a **gravidade do ato, circunstâncias e necessidades educativas**. Todas as medidas têm caráter pedagógico e protetivo, jamais punitivo.

Durante toda a apuração, o adolescente mantém direitos como **defesa, contraditório, sigilo, acompanhamento familiar e atendimento especializado**. O processo deve evitar exposição indevida, discriminação e coerção, garantindo um ambiente seguro para responsabilização e desenvolvimento pessoal.

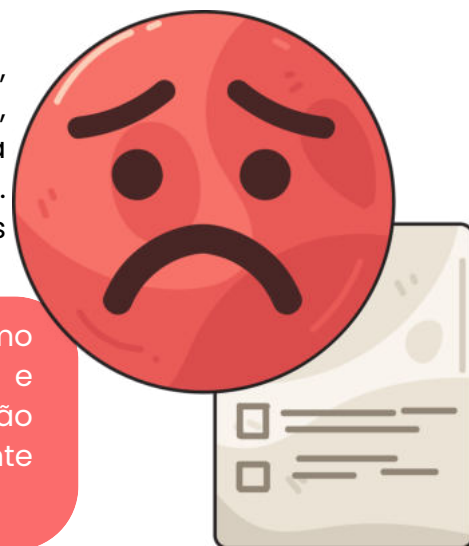

DICA

PENALIDADES DISCIPLINARES E

CRITÉRIOS DE APLICAÇÃO (LC 46/1994)



A **LC 46/1994** define **penalidades disciplinares** e critérios para aplicação justa e proporcional. As sanções variam conforme a gravidade e o impacto no serviço público, preservando a **ética** e a **disciplina** administrativa.



As penalidades — **advertência**, **suspensão** e **demissão** — são aplicadas conforme a gravidade da infração e servem para corrigir condutas e manter a disciplina no serviço público.

Os **critérios** consideram a natureza da falta, o dano, a intenção e a reincidência, garantindo decisão fundamentada e proporcionalidade na aplicação da sanção.



A aplicação da penalidade deve respeitar o **devido processo legal**, com acusação formal, direito à defesa e decisão motivada. O servidor pode apresentar provas, documentos e testemunhas.



Após análise, a autoridade competente emite **decisão fundamentada**. Esse procedimento **assegura transparência** e **impede arbitrariedades**.

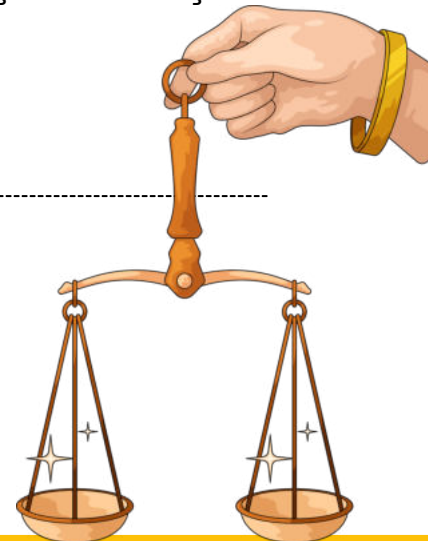

AA EFEITOS DAS PENALIDADES

As penalidades podem gerar efeitos funcionais, como perda temporária de remuneração, restrições administrativas ou, no caso de demissão, desligamento definitivo. Elas reforçam a responsabilidade do servidor perante o Estado. Além disso, promovem **ética**, **disciplina** e **regularidade** no serviço público. Assim, garantem credibilidade e eficiência institucional.

DICA

PRINCÍPIOS E DIREITOS FUNDAMENTAIS

PRINCIPAIS DIREITOS FUNDAMENTAIS

Vejamos alguns dos direitos mais importantes que o ECA garante para nossas crianças e adolescentes:

Direito à Vida e à Saúde (Art. 7º) ❤️

- **Vida:** O ECA assegura que as crianças e adolescentes têm o direito à proteção da vida desde o nascimento, inclusive garantindo assistência médica para sua saúde.
- **Saúde:** Todos têm direito ao atendimento médico, medicamentos e tratamentos adequados, com acesso universal e igualitário.

Direito à Educação (Art. 53) 🇧🇷

- A educação é um **direito fundamental**! Isso significa que todas as crianças e adolescentes têm o direito de estudar. O ECA garante que a educação básica seja **gratuita** e **obrigatória** em escolas públicas de qualidade, sem discriminação.

Direito à Cultura, Lazer e Esporte (Art. 53) 🎵🏀

- Crianças e adolescentes têm direito a atividades culturais, de lazer e esportivas. Isso é fundamental para o seu desenvolvimento saudável, promovendo uma infância e adolescência cheias de alegria e aprendizado.

Direito à Convivência Familiar (Art. 19) 🧑👩👧

- A família é essencial para o desenvolvimento da criança. Elas têm direito à proteção e convivência familiar. Em casos onde há violação desse direito, o ECA prevê a possibilidade de **reintegração familiar** ou, quando necessário, a **colocação em família substituta** (adoção, por exemplo).

PROIBIÇÃO DE TRATAMENTO DESUMANO OU VEXATÓRIO (ART. 18 DO ECA) 🚫

O Art. 18 do ECA é uma das proteções mais importantes! Ele proíbe **qualquer tipo de tratamento desumano, cruel ou degradante**. Ou seja, é **proibido** qualquer tipo de **violência física** ou **emocional** contra crianças e adolescentes. Isso inclui:



HUMILHAÇÕES OU ABUSOS PSICOLÓGICOS.



CASTIGOS FÍSICOS



QUALQUER FORMA DE VIOLÊNCIA QUE AMEAÇE A DIGNIDADE DA CRIANÇA

Esse direito garante que todas as crianças e adolescentes tenham uma infância segura e livre de abusos. 🚫

DICA

CRIMES DO ECA E COMPETÊNCIAS E RESPONSABILIDADES

CRIMES DO ECA

Venda e Fornecimento de Produtos Inadequados para Menores (Arts. 242 a 244) ✨

→ O ECA também protege as crianças e adolescentes da **venda de produtos** ou **serviços** que sejam **prejudiciais à saúde** ou ao **desenvolvimento** deles, como bebidas alcoólicas, drogas, armas ou material pornográfico.

TIPOS DE CRIMES:

- **Venda de Produtos Nocivos (art. 242):** Vender ou fornecer **produtos nocivos à saúde** de crianças e adolescentes (como tabaco, bebidas alcoólicas e drogas ilícitas) é **crime**, com penas que variam de 1 a 4 anos de reclusão.
- **Fornecimento de Material Inadequado (art. 243):** A **distribuição de material pornográfico**, ou a **exposição de crianças** a conteúdo inadequado, também é punida com penas severas.

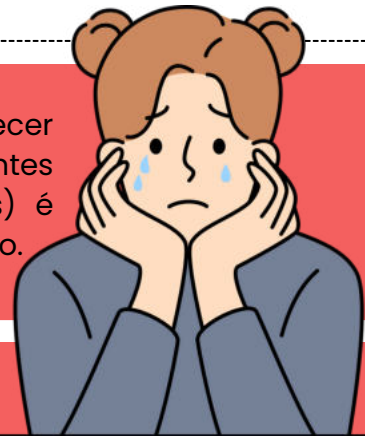

DICA

CRIMES DO ECA E COMPETÊNCIAS E RESPONSABILIDADES

CRIMES DO ECA

Competências e Responsabilidades 🏛️

O ECA define que a **proteção dos direitos das crianças e adolescentes** é um **dever coletivo**, ou seja, envolve **família, sociedade e Estado**. A família tem um papel primário, mas as responsabilidades são compartilhadas.

O ART. 4º DO ECA DIZ:

- A **prioridade absoluta** dos **direitos da criança** e do **adolescente** deve ser garantida.
- O **Estado**, a **sociedade** e a **família** devem assegurar:

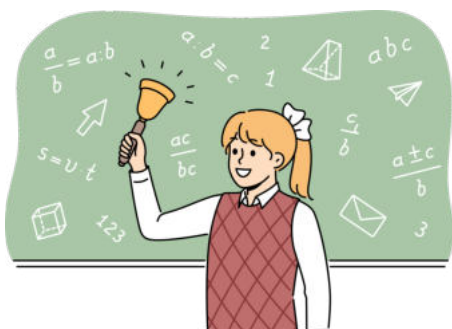

O DIREITO À **SAÚDE**, À **EDUCAÇÃO**, AO **LAZER**, À **CULTURA** E À **CONVIVÊNCIA FAMILIAR**.



GARANTIR A **SOBREVIVÊNCIA** E O **DESENVOLVIMENTO SAUDÁVEL** DE CADA CRIANÇA E ADOLESCENTE.



A **PROTEÇÃO** CONTRA TODA **FORMA DE VIOLÊNCIA** E **EXPLORAÇÃO**.

Atuação do Ministério Público, Defensoria Pública e Judiciário na Garantia de Direitos 🗣️👤🗳️

- Esses órgãos têm papel fundamental na proteção e garantia de direitos de crianças e adolescentes.

- **Ministério Público (art. 129, CF):** Atuam em defesa dos direitos da criança, podendo intervir judicialmente e denunciar qualquer violação de direitos.
- **Defensoria Pública (art. 134, CF):** Garantem o direito de defesa de crianças e adolescentes em situações de ameaça aos seus direitos.
- **Judiciário:** O Judiciário é responsável por decidir sobre casos que envolvem abusos, violência e violações dos direitos da criança, aplicando as medidas protetivas.



DICA

COLOCAÇÃO PRONOMINAL I



Se ao invés de dizer **"Abraça-me"** e **"Beije-me"**, ele dissesse **"Me abraça"** e **"Me beije"**, as frases estariam corretas?

FRASE INCORRETA
A palavra negativa (**nunca**) pede **próclise (pronome antes do verbo)** e o certo seria **"Nunca me deixe"**

NÃO!

LEMBRE-SE!

Não se **inicia** frase com **pronome oblíquo!**

- ✓ A colocação pronominal refere-se à **posição dos pronomes pessoais** (como **"eu," "você," "ele," "ela," "nós," "eles,"** etc.) nas frases em relação ao **verbo e ao restante da estrutura da frase**.
- ✓ A língua portuguesa tem regras específicas para a colocação de pronomes pessoais, e estas **regras variam de acordo com o tipo de verbo, tempo verbal e contexto da frase**.
- ✓ Além das regras gerais, a colocação pronominal pode variar de acordo com o contexto e a ênfase que o falante deseja dar à frase.
- ✓ Independente do tipo de frase, **não se inicia frase com o pronome oblíquo**, de acordo com as regras gramaticais.

Existem três formas principais de colocação pronominal em português: **próclise, ênclise e mesóclise**.

DICA

VOZES VERBAIS III



VOZ PASSIVA



Na voz passiva, **o sujeito sofre a ação em vez de realizá-la**. A ação é executada pelo agente, que **pode ser explicitado ou omitido na frase**.



A estrutura típica de uma frase na voz passiva é: **sujeito paciente + verbo ser + particípio passado do verbo principal + agente da passiva (opcional)**.



Exemplo **com agente da passiva**:

O livro (sujeito paciente) foi comprado (verbo ser + particípio passado) pela Maria (agente da passiva).



Exemplo **sem agente da passiva**:

O livro foi comprado.

outros exemplos

- *O rato foi caçado (pelo gato).*

Nesta frase, "o rato" é o sujeito paciente que sofre a ação de ser caçado, e "pelo gato" é o agente da passiva que pode ser incluído para indicar quem realizou a ação.

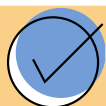

A voz passiva é subdividida em dois tipos: **voz passiva analítica** e **voz passiva sintética**.



Ambas possuem um **sujeito paciente**, ou seja, um sujeito que **sofre** ou **recebe** uma ação.



O que difere os dois tipos de voz passiva é **estrutura** de frase que cada um segue.



DICA

HIPÔNIMOS

Hipônimos são **palavras que têm um relacionamento de inclusão ou hierarquia com outras palavras**. Isso significa que um hipônimo é **uma palavra cujo significado está contido no significado de outra palavra mais geral**, chamada de hiperônimo.

Em outras palavras, um hipônimo é uma subcategoria ou subconjunto de um hiperônimo.

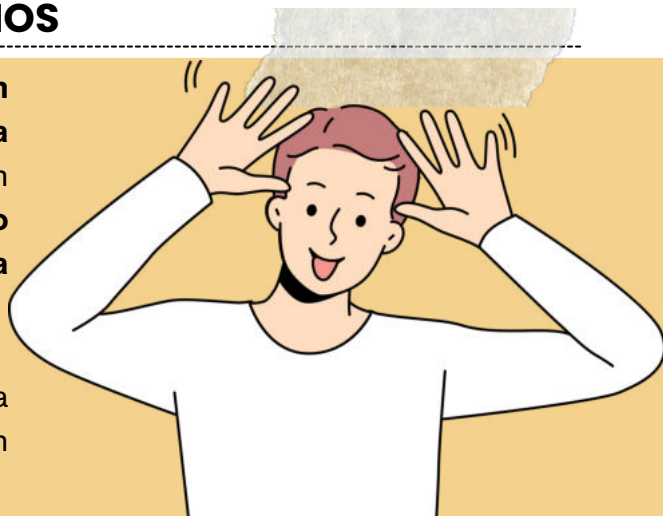

alguns exemplos:



Hiperônimo: Animal - Hipônimos: Cachorro, Gato, Cavalo, Pássaro;



Neste exemplo, "**animal**" é o **hiperônimo** que abrange diversas categorias de animais, e "**cachorro**", "**gato**", "**cavalo**" e "**pássaro**" são **hipônimos** que representam subcategorias específicas de animais.

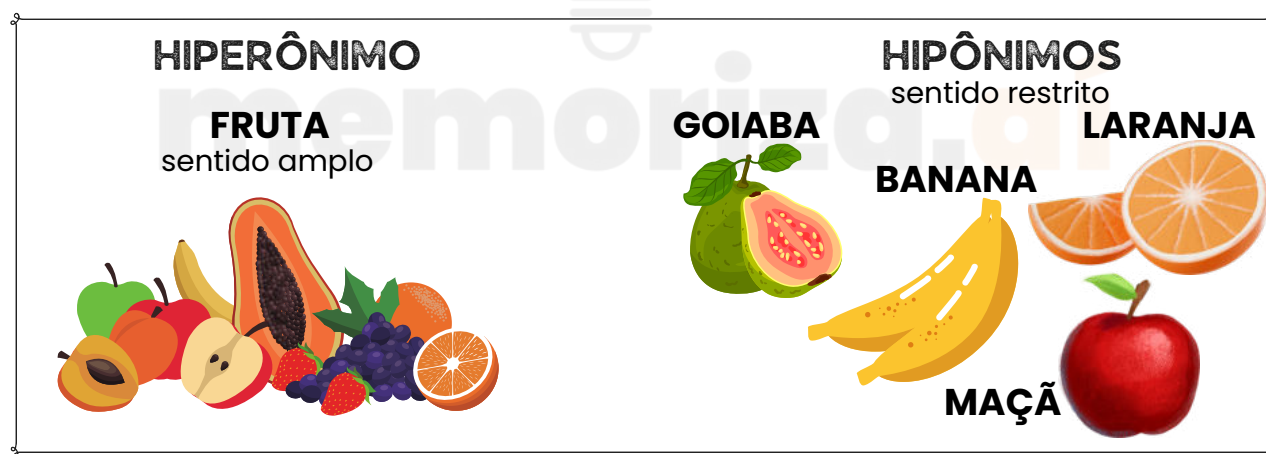

Os hipônimos são uma maneira de organizar e classificar palavras com base em seus relacionamentos semânticos e podem ser úteis para entender como as palavras estão relacionadas e como se encaixam em categorias mais amplas.

DICA

CONCORDÂNCIA VERBAL II

TIPOS DE SUJEITO



1 SUJEITO SIMPLES

Ocorre quando há apenas um núcleo (uma palavra principal) representando o sujeito.

Exemplo: O vizinho está chamando.

➡ Aqui, “vizinho” é o núcleo do sujeito.

2 SUJEITO COMPOSTO

Acontece quando o sujeito tem **dois ou mais núcleos ligados entre si**.

Exemplo: Minha mãe e meu irmão amam chocolate.

➡ Os núcleos do sujeito são “mãe” e “irmão”.

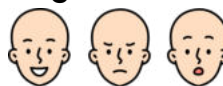

3 SUJEITO OCULTO (OU DESINENCIAL)

O **sujeito não aparece escrito na frase**, mas **pode ser identificado**:

- pelo **contexto** (quem está falando ou sobre quem se fala);
- ou pela **desinência verbal** (a terminação do verbo).

Exemplo: Estamos muito felizes com a novidade.

➡ O verbo “**estamos**” indica que o sujeito é “**nós**”.



4 SUJEITO DETERMINADO

É aquele que pode ser **identificado de alguma forma**.

➡ Engloba os sujeitos **simples, compostos e ocultos**.

Exemplo: Carla disse que vai viajar.

➡ O sujeito é “**Carla**”, facilmente reconhecido.

5 SUJEITO INDETERMINADO

Quando **não conseguimos identificar o sujeito**, nem pelo **contexto** e nem pela **forma verbal**.

➡ Geralmente aparece com:

- verbo na **3ª pessoa do singular + “se”** (índice de indeterminação);
- ou **verbo na 3ª pessoa do plural**, sem que se saiba **quem praticou a ação**.

Exemplo: Vive-se bem aqui. (Não sabemos quem vive).

6 SUJEITO INEXISTENTE

Também chamado de **oração sem sujeito**.

➡ Ocorre com **verbos impessoais**, que **não têm sujeito**.

Principais casos:

- **Fenômenos da natureza:** chover, nevar, trovejar...
- **Tempo decorrido:** “Faz dois anos...”, “Eram três horas...”
- **Verbo haver no sentido de existir:** “Há muitas dúvidas.”

Exemplo: Choveu a semana toda. (Não existe “quem choveu”).

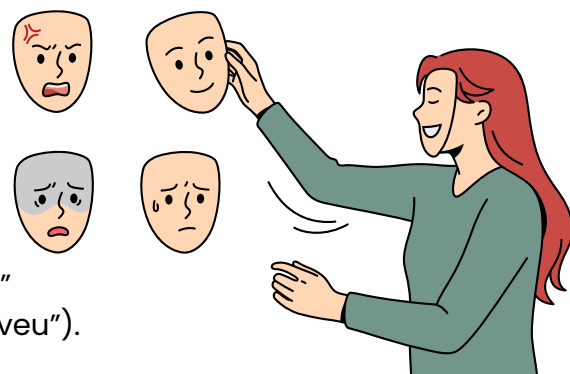

DICA

FUNÇÕES SINTÁTICAS I

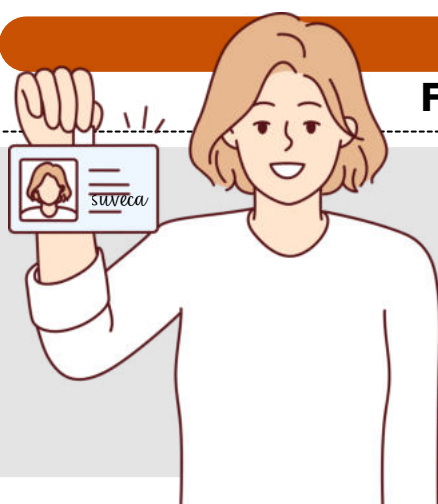

SUVECA

(**S**ujeito + **V**erbo + **C**omplemento + **A**djuntos)

Essa é a **ordem natural da organização de uma sentença** em português.

Essa é a estrutura de base da oração, e a maioria das frases em português segue essa ordem. No entanto, é importante observar que a língua portuguesa é flexível e permite variações nessa ordem para criar diferentes nuances e ênfases.

Exemplos de como a ordem dos elementos pode variar:



Ordem direta (SuVeCA): *Eu comprei uma bicicleta semana passada.*



Ordem inversa (VeSuCA): *Semana passada, comprei uma bicicleta.*



Complemento antecedido por adjunto (Sujeito + Verbo + Adjunto + Complemento): *Nós, no restaurante, gostamos de comer em rodízios.*

Essas variações podem ocorrer para enfatizar diferentes partes da frase ou para criar uma ênfase específica. No entanto, a **estrutura de base SuVeCA** é uma referência útil para **analisar a maioria das sentenças em português e identificar os componentes da frase**. Encontrar o verbo na sentença é um bom ponto de partida para ajudar na análise e compreensão da estrutura da frase.

faça anotações aqui!

CHEGAMOS AO FIM



Parabéns, você acaba de conhecer a nossa amostra para o concurso do **IASES!**

Esperamos que esta breve demonstração tenha despertado seu interesse e mostrado como nosso material pode ajudá-lo a **conquistar sua** tão sonhada **aprovação**.

Se você deseja se **destacar** frente à concorrência, você precisa **estudar** com o **material do Memoriza.ai**

Agora é com você: **quer ser aprovado** e tomar **posse** no concurso ainda em 2025?

Então...

→ [clique aqui para conhecer o material completo](#)

Professor
Carlos Fagundes
Sócio Fundador do MA



Obstáculo é aquilo que
você vê quando tira os
olhos do seu **propósito**.

→ [Acesse nosso Instagram](#)