

AMOSTRA

TRIBUNAL DE JUSTIÇA  
DO RIO GRANDE DO SUL

REVISÃO  
DE  
VÉSPERA



memoriza.ai



# FALA, FUTURO APROVADO NO CONCURSO DO TJ RS!

*Seja muito bem - vindo!*

**VOCÊ ACABA DE BAIXAR A AMOSTRA DO MEMORIZA.AÍ PARA ESTE CONCURSO.**

O **Memoriza.aí** é um material que contém **dicas estratégicas** dos assuntos que certamente vão cair na sua prova!

Nossa equipe pedagógica realizou uma **análise** de **mais de 50000 questões** de **concursos anteriores** e identificou os **assuntos chave** que sempre se repetem nas últimas provas.

Por meio dessa **análise** das questões da **banca** e do **concurso** desenvolvemos um **material específico** com **dicas ilustradas** e **gatilhos emocionais** para melhorar sua memorização, de modo que você poderá focar exatamente nos assuntos que serão cobrados na sua prova.

Veja no gráfico abaixo uma breve demonstração dos **temas mais frequentes** das **provas** identificados pela nossa equipe pedagógica:

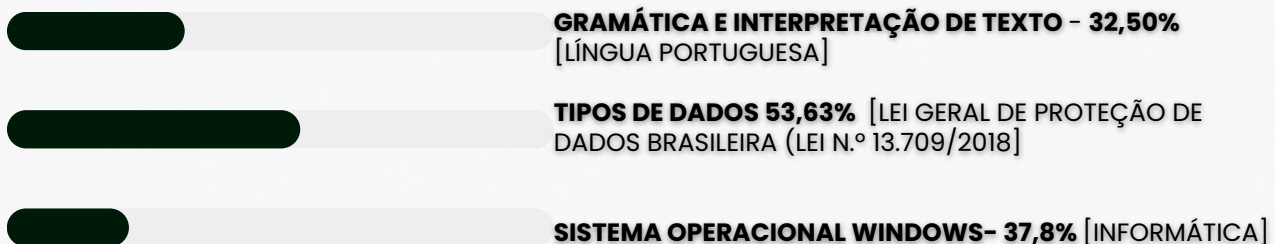

É como se a gente fizesse todo **trabalho duro** por você e te entregasse o que você precisa. Com isso, **you ganha muito tempo!**

Veja só o depoimento de um de nossos alunos que foi **APROVADO** recentemente no concurso:

“

Oiii! Boa tarde!

Ana Luiza



Pensei mto antes de vir aqui, mas sei que feedbacks são importantes, e eu não podia deixar de agradecer pelo material. Ano passado comprei o material da EBSE RH de vocês, e fui aprovada em segundo lugar, no HUNIFAP.

Foi o único material que estudei, e por ser de fácil linguagem e bem gráfico (eu sou muuuuito visual), deu mto bom pra mim!

Parabéns pelo trabalho!!

”

Caso tenha qualquer dúvida, você pode entrar em contato conosco enviando seus questionamentos para o suporte:

 [contato@memorizaai.com.br](mailto:contato@memorizaai.com.br)

ou

 **clique aqui** para acionar nosso time via **whatsapp**.

**QUER SER O PRÓXIMO APROVADO?**

**clique aqui e saiba como**

## CONTEÚDO PROGRAMÁTICO – TJ RS!

Abordamos **todas as disciplinas exigidas** do edital

**NO MATERIAL COMPLETO VOCÊ TERÁ ACESSO AS DISCIPLINAS DE:**

### ✦ CARGO: ANALISTA DO PODER JUDICIÁRIO – ÁREA ADMINISTRATIVA

- Língua Portuguesa
- Tópicos de Legislação
- Noções de análise de dados e IA
- Administração Geral e Pública
- Administração Financeira e Orçamentária
- Direito Constitucional
- Direito Administrativo

### ✦ CARGO: TÉCNICO DO PODER JUDICIÁRIO – ÁREA ADMINISTRATIVO-JURÍDICA

- Língua Portuguesa
- Raciocínio Lógico
- Noções de Análise de Dados e IA
- Legislação
- Noções de Direito Constitucional
- Noções de Direito Administrativo

### ✦ CARGO: ANALISTA DO PODER JUDICIÁRIO – ÁREA JUDICIÁRIA

- Língua Portuguesa
- Tópicos de Legislação
- Noções de análise de dados e IA
- Direito Constitucional
- Direito Administrativo
- Direito Civil e Direito Processual Civil
- Direito Penal e Direito Processual Penal

**VEJA ABAIXO A AMOSTRA COM O FORMATO DO MATERIAL QUE VOCÊ  
PODE TER ACESSO PARA AUMENTAR SUA CHANCE DE APROVAÇÃO!**

→ [clique aqui para conhecer o material completo](#)

# CONHECIMENTOS COMUNS A TODOS OS CARGOS

DICA

COLOCAÇÃO PRONOMINAL I



Se ao invés de dizer "Abraça-me" e "Beije-me", ele dissesse "Me abraça" e "Me beije", as frases estariam corretas?

**FRASE INCORRETA**  
A palavra negativa (**nunca**) pede **próclise (pronome antes do verbo)** e o certo seria "Nunca me deixe"

**NÃO!**

LEMBRE-SE!

Não se **inicia** frase com **pronome oblíquo!**

- ✓ A colocação pronominal refere-se à **posição dos pronomes pessoais** (como "eu," "você," "ele," "ela," "nós," "eles," etc.) nas frases em relação ao **verbo e ao restante da estrutura da frase**.
- ✓ A língua portuguesa tem regras específicas para a colocação de pronomes pessoais, e estas **regras variam de acordo com o tipo de verbo, tempo verbal e contexto da frase**.
- ✓ Além das regras gerais, a colocação pronominal pode variar de acordo com o contexto e a ênfase que o falante deseja dar à frase.
- ✓ Independente do tipo de frase, **não se inicia frase com o pronome oblíquo**, de acordo com as regras gramaticais.

Existem três formas principais de colocação pronominal em português: **próclise, ênclise e mesóclise**.

DICA

CONCORDÂNCIA VERBAL II

# TIPOS DE SUJEITO



1

## SUJEITO SIMPLES

☛ Ocorre quando há apenas um núcleo (uma palavra principal) representando o sujeito.

**Exemplo:** O vizinho está chamando.

➡ Aqui, "vizinho" é o núcleo do sujeito.

2

## SUJEITO COMPOSTO

☛ Acontece quando o sujeito tem **dois ou mais núcleos ligados entre si**.

**Exemplo:** Minha mãe e meu irmão amam chocolate.

➡ Os núcleos do sujeito são "mãe" e "irmão".

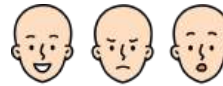

3

## SUJEITO OCULTO (OU DESINENCIAL)

☛ O **sujeito não aparece escrito na frase, mas pode ser identificado**:

- pelo **contexto** (quem está falando ou sobre quem se fala);
- ou pela **desinência verbal** (a terminação do verbo).

**Exemplo:** Estamos muito felizes com a novidade.

➡ O verbo "estamos" indica que o sujeito é "nós".



4

## SUJEITO DETERMINADO

☛ É aquele que pode ser **identificado de alguma forma**.

➡ Engloba os sujeitos **simples, compostos e ocultos**.

**Exemplo:** Carla disse que vai viajar.

➡ O sujeito é "Carla", facilmente reconhecido.

5

## SUJEITO INDETERMINADO

☛ Quando **não conseguimos identificar o sujeito**, nem pelo **contexto** e nem pela **forma verbal**.

➡ Geralmente aparece com:

- verbo na **3ª pessoa do singular + "se"** (índice de indeterminação);
- ou **verbo na 3ª pessoa do plural**, sem que se saiba **quem praticou a ação**.

**Exemplo:** Vive-se bem aqui. (Não sabemos quem vive).

6

## SUJEITO INEXISTENTE

☛ Também chamado de **oração sem sujeito**.

➡ Ocorre com **verbos impessoais**, que **não têm sujeito**.

Principais casos:

- **Fenômenos da natureza:** chover, nevar, trovejar...
- **Tempo decorrido:** "Faz dois anos...", "Eram três horas..."
- **Verbo haver no sentido de existir:** "Há muitas dúvidas."

**Exemplo:** Choveu a semana toda. (Não existe "quem choveu").

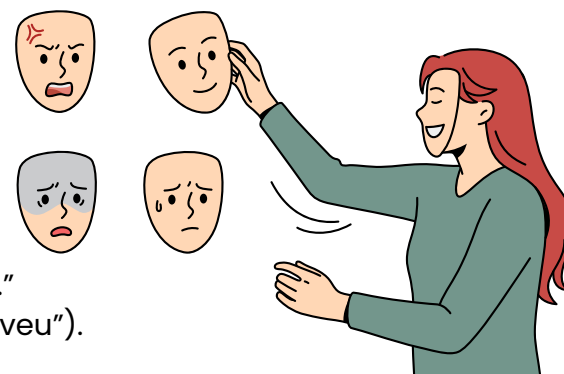

DICA 117

CONCORDÂNCIA VERBAL VII

CONCORDÂNCIA COM SUJEITO POSPOSTO



Quando o sujeito **composto** está **posposto** ao verbo, há **dupla possibilidade de concordância**:

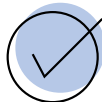

ou o verbo **fica no plural**, concordando com **ambos os elementos**;

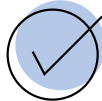

ou o verbo **fica no singular**, concordando com o **núcleo (singular) mais próximo do sujeito**.

Exemplo:

- – **Chegaram** João e Maria à festa.
- – **Chegou** João e Maria à festa.



Aviso

Agora, é sempre que isso ocorre?

- Não!
- Se o verbo **vier acompanhado de pronome reflexivo recíproco**, a concordância **jamais poderá ser atrativa**:
  - "Depois de brigarem entre si, **abraçou-se** a sogra e a nora" (errada);
  - "Depois de brigarem entre si, **abraçaram-se** a sogra e a nora" (certa).

DICA

PRINCÍPIOS E VALORES ÉTICOS NO SERVIÇO PÚBLICO I

ÉTICA, MORAL,  
VALORES, VIRTUDES

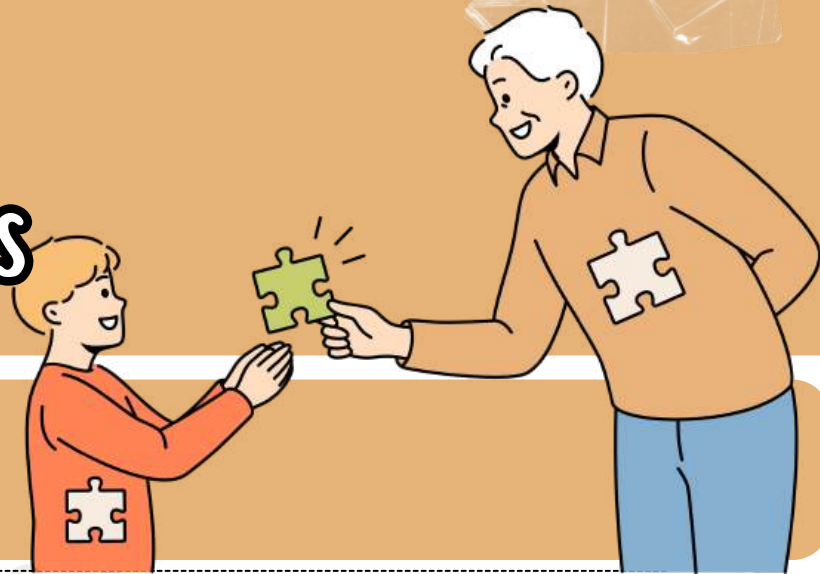

→ A ética tem origem na palavra grega "ethos", que se refere ao **modo de ser e ao caráter**. Posteriormente, os romanos traduziram "ethos" para "mos", significando **costume e comportamento**, associado à **moral**.

→ Dessa forma, a ética passou a ser vista como algo diretamente ligado ao **costume e inseparável da moralidade**. A ética é considerada uma disciplina filosófica que se preocupa com o comportamento moral humano, buscando esclarecer, explicar e definir uma realidade específica.

- Por outro lado, a moral consiste em **normas que guiam o comportamento individual das pessoas**, regulando as interações sociais.
- Os valores são os **padrões de conduta de cada indivíduo** e estão relacionados à subjetividade, ou seja, o que é ético para uma pessoa pode não ser para outra. Os valores são influenciados pela cultura em que o indivíduo está inserido.
- Já as virtudes estão associadas à **capacidade de tomada de decisão do indivíduo**. Com base nas virtudes que possui, a pessoa poderá ou não realizar decisões consideradas corretas e honestas.

Segundo Aristóteles, as **virtudes** podem ser categorizadas em **intelectuais** e **morais**:

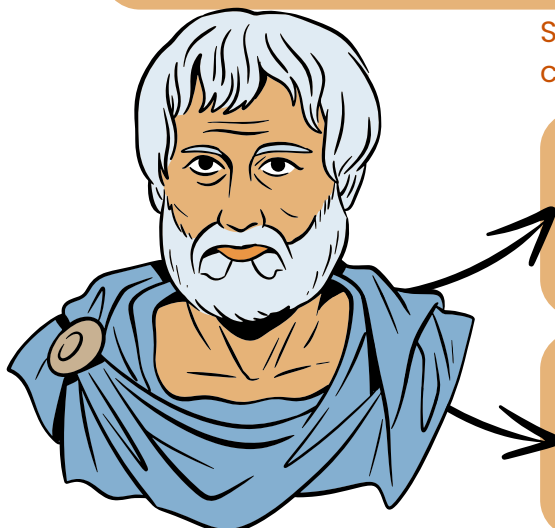

**Virtudes Intelectuais:**

relacionam-se com a **aprendizagem ao longo da vida**. Indivíduos com maior nível de educação tendem a tomar decisões baseadas em virtudes intelectuais.

**Virtudes Morais:**

**não** estão associadas ao **estudo** ou **conhecimento adquirido**; estão mais ligadas aos hábitos cultivados ao longo da vida.

DICA

LEI COMPLEMENTAR ESTADUAL Nº 10.098/94



REVERSÃO



Sabe aquele servidor que se aposentou por **invalidez**, mas depois ficou **bom de saúde novamente**? Então, ele pode **voltar ao trabalho**! Isso é chamado de **reversão**.

DETALHES IMPORTANTES:

- 🏥 Se uma junta médica oficial comprovar que o servidor aposentado por invalidez está **apto para o trabalho**, ele pode voltar ao **cargo que ocupava antes**.
- 💰 **E mais:** ele **recebe como se nunca tivesse saído**, mantendo a **retribuição da função** que exercia.
- 📄 O servidor que **retorna** tem direito à **remuneração correspondente ao cargo** que ocupava antes da aposentadoria.

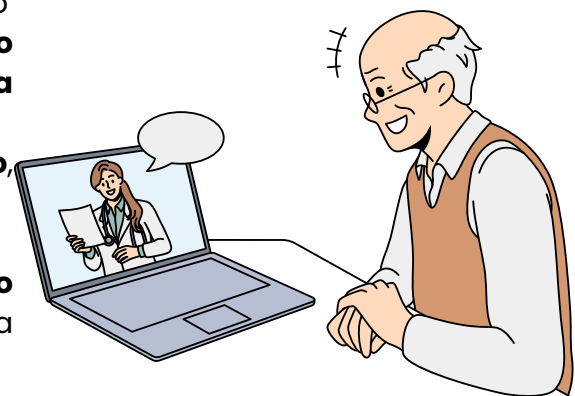

QUANDO NÃO PODE REVERTER?

- Se o servidor já tiver completado **70 anos**, ele não pode mais voltar por reversão.



O servidor precisa passar novamente pelos **trâmites da posse e exercício**, conforme os arts. 18 e 22. <sup>P.O.L. 17</sup>



O retorno pode acontecer por **vontade do servidor** ou por **decisão da Administração**, desde que seja no **mesmo cargo ou em um equivalente** (caso o cargo tenha mudado de nome ou estrutura). ✓

Depois de voltar, o servidor **não pode se aposentar de novo** antes de completar **5 anos de efetivo exercício**, a não ser que:

- ⚠️ Apareça outra **doença grave** que o incapacite de novo
- ⚡ Sofra um **acidente** ou **agressão** no trabalho

📌 **Obs.:** Se ele ficar licenciado pela mesma doença que causou a primeira aposentadoria, esse tempo **não conta pros 5 anos**.



DICA

IGUALDADE E NÃO DISCRIMINAÇÃO

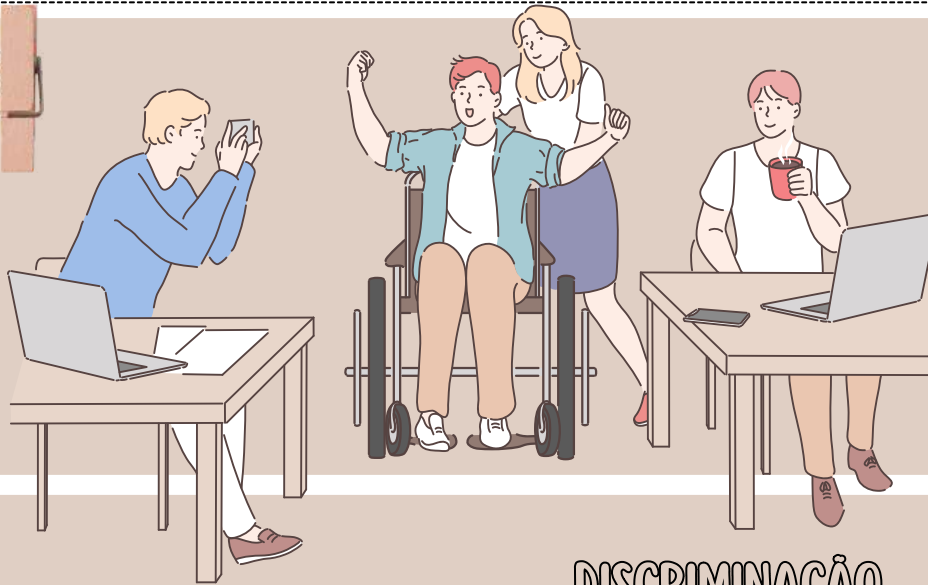

DISCRIMINAÇÃO



A discriminação em razão da deficiência se refere a qualquer forma de tratamento desigual ou preconceituoso que as pessoas com deficiência possam enfrentar com base em sua condição de deficiência.



Isso inclui qualquer ação ou omissão que tenha o propósito ou o efeito de prejudicar, impedir ou anular o reconhecimento ou o exercício dos direitos e das liberdades das pessoas com deficiência.

Essa **discriminação pode assumir várias formas**, incluindo:



**EXCLUSÃO SOCIAL**

Negar a participação de pessoas com deficiência em atividades sociais, culturais, educacionais ou de lazer.

**ACESSO NEGADO**

Negar o acesso de pessoas com deficiência a edifícios públicos, transporte, serviços de saúde, emprego, educação ou qualquer outra área da vida social.



**TRATAMENTO DESIGUAL**

Tratar pessoas com deficiência de maneira diferente ou inferior em comparação com outras pessoas em situações semelhantes.



**ESTEREÓTIPOS E PRECONCEITOS**

Basear decisões ou tratamento em estereótipos ou preconceitos sobre pessoas com deficiência.

**BULLYING E ASSÉDIO**



Submeter pessoas com deficiência a assédio, zombarias ou abuso verbal ou físico devido à sua condição de deficiência.

**FALTA DE ACOMODAÇÕES RAZOÁVEIS**

Não fornecer ajustes razoáveis ou adaptações necessárias para que as pessoas com deficiência possam participar plenamente da sociedade.



**NEGLIGÊNCIA MÉDICA**

Negar tratamento médico adequado ou cuidados de saúde devido à deficiência.

DICA

INSTITUCIONALIZAÇÃO DOS DIREITOS E GARANTIAS FUNDAMENTAIS

INSTITUCIONALIZAÇÃO DOS DIREITOS E GARANTIAS FUNDAMENTAIS

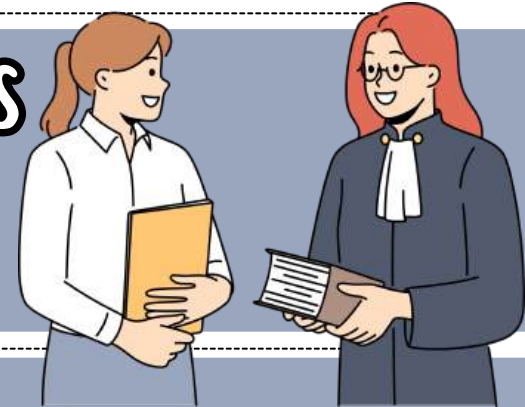

A institucionalização dos direitos e garantias fundamentais é o processo que transforma princípios essenciais, como a **dignidade humana**, em **normas protegidas** e aplicadas no sistema jurídico de um país. Isso garante que esses **direitos** sejam **reconhecidos**, **respeitados** e **aplicados** de forma eficaz.

Como Funciona a Institucionalização?

- 📖 **CONSTITUIÇÃO E DOCUMENTOS FUNDAMENTAIS:** A BASE DE TUDO! NO BRASIL, A CONSTITUIÇÃO FEDERAL DE 1988, CHAMADA DE "CONSTITUIÇÃO CIDADÃ", GARANTE DIREITOS FUNDAMENTAIS.
- ⚖️ **LEGISLAÇÃO ESPECÍFICA:** LEIS COMPLEMENTARES DETALHAM OS DIREITOS PREVISTOS, COMO OS CÓDIGOS CIVIL, PENAL E TRABALHISTA.
- 🏛️ **ÓRGÃOS DE PROTEÇÃO:** INSTITUIÇÕES COMO:
  - **PODER JUDICIÁRIO** ⚖️: JULGA E ASSEGURA OS DIREITOS.
  - **MINISTÉRIO PÚBLICO** 👤: FISCALIZA E PROTEGE OS INTERESSES DA SOCIEDADE.
  - **DEFENSORIA PÚBLICA** 🗣️: AJUDA QUEM NÃO PODE PAGAR POR ADVOGADOS.
- 🛠️ **MECANISMOS DE APLICAÇÃO:** FERRAMENTAS COMO POLÍTICAS PÚBLICAS, ACESSO À JUSTIÇA E AÇÕES JUDICIAIS GARANTEM QUE ESSES DIREITOS SAIAM DO PAPEL.
- 📚 **EDUCAÇÃO E CONSCIENTIZAÇÃO:** ENSINAR A POPULAÇÃO SOBRE SEUS DIREITOS É ESSENCIAL PARA FORTALECÊ-LOS.
- 🌐 **MONITORAMENTO INTERNACIONAL:** ORGANISMOS COMO A ONU E A OEA ACOMPANHAM E FISCALIZAM O CUMPRIMENTO DOS TRATADOS INTERNACIONAIS.

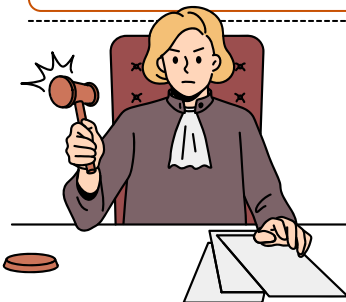

A Constituição de 1988 foi um marco! Além disso, **tratados internacionais de direitos humanos** têm:

- **Status Supralegal** (acima das leis comuns, mas **abaixo da Constituição**).
- **Status Constitucional** (quando **aprovados com quórum qualificado**, como uma emenda constitucional).



O **Supremo Tribunal Federal (STF)** define que **tratados de direitos humanos**, mesmo **supralegais**, respeitam a soberania da Constituição Federal 📖, que é a norma máxima no Brasil.

DICA

CONVENÇÃO AMERICANA SOBRE DIREITOS HUMANOS – PACTO DE SÃO JOSÉ DA COSTA RICA – DECRETO Nº 678/1992

PACTO DE SÃO JOSÉ DA COSTA RICA – DECRETO Nº 678/1992

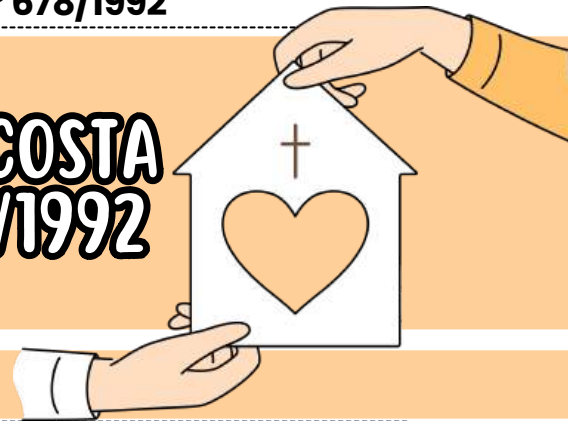

★ Casos de emergência (guerra, perigo público):

Um Estado pode suspender alguns direitos, MAS:

1. Só o necessário para lidar com a situação.
2. Não pode discriminar ninguém com base em raça, religião, sexo ou origem social.

🔒 Direitos que nunca podem ser suspensos:



- Nos países que têm estados com autonomia (como o Brasil):
- O governo nacional deve cumprir as **regras da convenção**.
- Precisa garantir que os estados menores também sigam as normas.
- ➡ **Exemplo:** Imagine o governo federal garantindo que todos os estados respeitem a proteção dos direitos humanos!

O QUE NÃO PODE ACONTECER:

- Nenhum direito garantido pode ser **eliminado** ou **reduzido** mais do que o previsto.
- Leis locais ou outras convenções podem reconhecer ainda mais direitos – e isso é ótimo!



**Deveres com a família, comunidade e humanidade:** Todo indivíduo tem **responsabilidades** para com os outros e o bem comum.



**Limitações dos direitos:** Os **direitos pessoais são limitados** pelos direitos dos **outros**, pela segurança de todos e pelo bem comum.



DICA

SISTEMA OPERACIONAL WINDOWS

ARQUIVOS



PRINCIPAIS TIPOS DE ARQUIVOS E EXTENSÕES

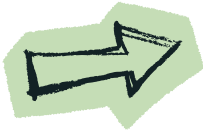

Categoria	Descrição	Extensões
Texto e Documentos	Arquivos de escrita e edição	.txt .docx .odt .pdf
Planilhas e Dados	Dados numéricos e tabelas	.xls .xlsx .csv
Imagens	Fotos e gráficos	.jpg .png .gif .bmp
Áudio	Sons e músicas	.mp3 .wav .aac
Programas e Executáveis	Filmes e gravações	.exe .msi .bat
Compactados	Agrupamento de arquivos	.zip .rar .7z

Dica prática:

Para exibir extensões ocultas no Windows 11 →

➔ Explorador de Arquivos → Exibir → Mostrar → Extensões de nomes de arquivos.

Exemplo prático

✓ Você recebe um arquivo chamado "musica.mp3".

➔ Pela extensão .mp3, o Windows sabe que é um **arquivo de áudio** e o abre automaticamente com o **reprodutor de mídia**.

✓ Se fosse "musica.txt", seria aberto no Bloco de Notas.



Exemplo prático

Você baixa um arquivo chamado "planilha" (sem extensão).

➔ O ícone é uma **folha em branco**, e ao clicar, o Windows pergunta com qual programa abrir.

Se você renomear para "planilha.xls", o ícone muda automaticamente e o arquivo passa a abrir no leitor de planilha(excel).

XLS





## DICA

### RESOLUÇÃO CNJ Nº 332/2020

# DA SEGURANÇA DOS DADOS

Os dados usados para treinar a Inteligência Artificial devem vir de **fontes seguras**, de preferência do governo.

O sistema precisa garantir que os **dados não sejam alterados** antes do treinamento, e que cada versão do modelo tenha sua própria cópia dos dados usados.

Os dados devem estar protegidos contra:

1. **Destruição;**
2. **Modificação;**
3. **Perda;**
4. **Acesso ou transmissão sem autorização.**



O **ARMAZENAMENTO** E O **FUNCIONAMENTO** DA IA DEVEM SER FEITOS EM **AMBIENTES** QUE SIGAM **PADRÕES FORTES DE SEGURANÇA DA INFORMAÇÃO.**

## DO CONTROLE DO USUÁRIO

O sistema de IA deve garantir que os usuários internos tenham autonomia, ou seja:

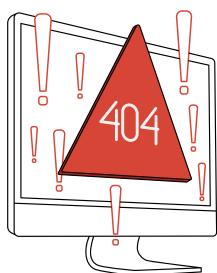

A IA DEVE **AJUDAR E NÃO LIMITAR** O TRABALHO DO **USUÁRIO;**



O USUÁRIO DEVE PODER **REVER AS PROPOSTAS E DADOS USADOS, SEM OBRIGAÇÃO** DE SEGUIR A **SUGESTÃO** DA IA.

! Tem mais:

- Os **usuários externos** (quem usa os serviços do Judiciário) precisam ser **informados**, de forma clara, que **estão sendo atendidos com o apoio de IA.**
- Deve ficar claro que a decisão da IA **não é definitiva** — sempre vai passar pela avaliação de um juiz ou autoridade competente.

Quando a IA ajudar a criar uma **decisão judicial**, o sistema deve:

- Explicar **claramente** os **passos** que **levaram** ao **resultado apresentado.**

→ [clique aqui para conhecer o material completo](#)

# DISCIPLINAS DO CARGO:

ANALISTA DO PODER JUDICIÁRIO - ÁREA  
JUDICIÁRIA

## DICA

### DIREITO DE PROPRIEDADE – PARTE I

O direito de propriedade é tratado como norma constitucional de eficácia contida e, portanto, está sujeita à atuação restritiva por parte do Poder Público. Assim como todos os direitos fundamentais, o **direito de propriedade não é absoluto**: é preciso que o proprietário dê à propriedade uma função social.

No entanto, só é permitido a desapropriação com base na proteção do interesse público, em três situações:

#### possibilidades de DESAPROPRIAÇÃO



a indenização, no caso de desapropriação, será mediante prévia e justa indenização em dinheiro,



- **NECESSIDADE PÚBLICA:** SÃO SITUAÇÕES EM QUE UM BEM É ESSENCIAL PARA UMA ATIVIDADE ESSENCIAL DO ESTADO.
- **UTILIDADE PÚBLICA:** OCORRE QUANDO O BEM NÃO É INDISPENSÁVEL, MAS É DESEJÁVEL PARA UMA ATIVIDADE ESTATAL.
- **INTERESSE SOCIAL:** APLICÁVEL EM CASOS EM QUE UM BEM É NECESSÁRIO PARA O DESENVOLVIMENTO SOCIAL DO PAÍS.



**DESAPROPRIAÇÃO PARA FINS DE REFORMA AGRÁRIA;**  
(a indenização em títulos da dívida agrária)



**DESAPROPRIAÇÃO DE IMÓVEL URBANO NÃO-EDIFICADO QUE NÃO CUMPRIU SUA FUNÇÃO SOCIAL;**  
(a indenização se dará mediante títulos da dívida pública)



**DESAPROPRIAÇÃO CONFISCATÓRIA;**  
(desapropriação sem indenização)

casos em que a indenização pela **desapropriação NÃO será em dinheiro.**

Há a possibilidade de desapropriação **sem indenização**. É o que ocorre na **expropriação de propriedades urbanas e rurais** de qualquer região do País onde forem localizadas culturas ilegais de plantas psicotrópicas ou exploração de trabalho escravo.

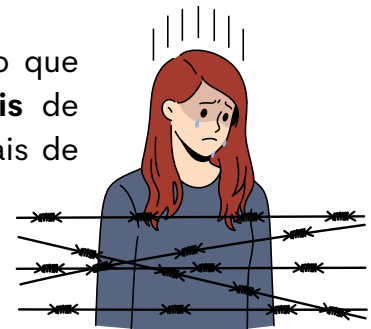

#### LEMBRE-SE!

Esse inciso costuma ser cobrado em sua literalidade. Memorize-o!

XXIV - a lei estabelecerá o procedimento para desapropriação por necessidade ou utilidade pública, ou por interesse social, mediante justa e prévia **indenização em dinheiro**, ressalvados os casos previstos nesta Constituição;

Previsão constitucional: Art. 5º, XXIV, CF.

DICA

APLICABILIDADE CONSTITUCIONAL III

APLICABILIDADE DAS  
NORMAS CONSTITUCIONAIS

*normas de eficácia limitada*

sua aplicabilidade é **indireta, mediata e reduzida**.



Por fim, as **normas constitucionais de eficácia limitada** referem-se àquelas que necessitam de regulamentação infraconstitucional para produção de seus efeitos.



Ou seja, o texto constitucional mostra-se incapaz de, isoladamente, produzir todas as consequências necessárias à concretização do direito.

*características*

**NÃO-AUTOAPLICAVEIS**

A não-autoaplicabilidade se refere à **necessidade de suplementação legislativa** para que os efeitos do texto constitucional se manifestem plenamente.

**APLICABILIDADE INDIRETA, MEDIATA E REDUZIDA**

No que diz respeito à **aplicabilidade indireta**, isso envolve a **necessidade de uma lei regulamentadora para dar eficácia aos efeitos pretendidos pelo texto constitucional**.

A **aplicabilidade mediata**, por sua vez, ocorre quando o **texto constitucional**, por si só, **não é suficiente para produzir os efeitos desejados pelo legislador**.

Por fim, no contexto da **aplicabilidade reduzida**, é importante ressaltar que essas normas **possuem um grau limitado de eficácia** logo após a promulgação da Constituição de 1988.



**mnemônico**

**PINGA COM LIMÃO**

**EFICÁCIA PLENA**  
**EFICÁCIA CONTIDA**  
**EFICÁCIA LIMITADA**



DICA

## ADMINISTRAÇÃO PÚBLICA



A organização administrativa refere-se à **estruturação e ao funcionamento das entidades e órgãos que compõem a administração pública** em todos os níveis (federal, estadual, municipal).

A organização administrativa busca estabelecer uma **divisão de responsabilidades, funções e competências** de forma a garantir a eficiência, eficácia e legalidade na prestação de serviços públicos e na execução das políticas governamentais.

### ADMINISTRAÇÃO DIRETA



A administração direta é composta **pelos órgãos e entidades que fazem parte da estrutura central do governo ou da administração centralizada**. Isso inclui os **ministérios, secretarias de estado, departamentos e repartições públicas**. Esses órgãos **estão diretamente subordinados ao Poder Executivo**, geralmente representado pelo presidente, governador ou prefeito, dependendo do nível de governo.

A administração **direta possui uma relação mais próxima com o chefe do poder executivo e é responsável pela execução direta das atividades e serviços públicos**. Ela é mais flexível em termos de gestão, pois as decisões são tomadas de forma mais centralizada e ágil.

### ADMINISTRAÇÃO INDIRETA



A administração indireta é **composta por entidades que possuem personalidade jurídica própria e atuam de forma autônoma**, embora vinculadas ao Estado. Essas entidades foram criadas para descentralizar a execução de determinados serviços públicos, permitindo uma gestão mais especializada e flexível. A administração indireta é, muitas vezes, **utilizada para setores que exigem uma abordagem mais empresarial ou técnica**.

Em resumo, lembre-se das **principais diferenças**:

A **administração pública direta** é constituída pelos **órgãos diretamente subordinados** ao chefe do poder executivo



Enquanto a **administração pública indireta** envolve **entidades com personalidade jurídica própria** que atuam de forma descentralizada e mais especializada.

DICA

LEI N. 14.133/2021 – LICITAÇÕES PÚBLICAS



DISPENSA DE LICITAÇÃO

A dispensa ocorre quando a lei permite não realizar licitação, mesmo havendo possibilidade de competição.

A Lei nº 14.133/2021 estabelece os casos em que a licitação é dispensável

Pequenos valores

- Até R\$ 100.000,00 → obras, serviços de engenharia e manutenção de veículos 🚗
- Até R\$ 50.000,00 → outros serviços e compras 🛒

Licitação anterior sem sucesso (até 1 ano)

- Sem interessados ou propostas inválidas.
- Propostas muito acima do mercado.

Casos específicos:

- Peças para manutenção durante garantia 🔧
- Acordo internacional com condições vantajosas 🌐
- Pesquisa e desenvolvimento (até R\$ 300.000 em obras/serviços) 🔬
- Transferência/licenciamento de tecnologia 📡
- Gêneros perecíveis (hortifrúti, pães etc.) 🥬
- Alta complexidade tecnológica e defesa nacional 🇺🇸
- Padronização das Forças Armadas 🚢
- Operações de paz no exterior 🌐
- Abastecimento de tropas em trânsito 🚚
- Reciclagem por cooperativas de baixa renda ♻️
- Obras de arte e objetos históricos 🏛️
- Serviços sigilosos de investigação 🔍
- Medicamentos para doenças raras 💊

Situações estratégicas e emergenciais:

- Cumprir objetivos da Lei de Inovação (Lei 10.973/2004) 💡
- Segurança nacional ⚠️
- Guerra, estado de defesa/sítio, intervenção federal 🇧🇷

EMERGÊNCIA OU CALAMIDADE PÚBLICA  
(PRAZO MÁX. 1 ANO, SEM PRORROGAÇÃO)

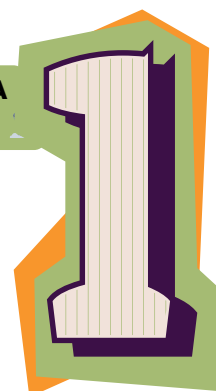

DICA

DISPOSIÇÕES PRELIMINARES III

FUNDAMENTOS X PRINCÍPIOS II

Os **princípios** estabelecidos no Artigo 6º da LGPD **orientam as atividades de tratamento de dados pessoais**, visando garantir a **proteção** e o **respeito** aos direitos dos titulares das informações.



Vamos **entender** cada um deles:

- Tratamento de dados pessoais deve ter **finalidades específicas** e **informadas** ao titular.
- Deve ser **adequado** e **compatível** com as finalidades informadas.
- **Limitado** ao **mínimo necessário** e utilizar dados relevantes.
- Os titulares têm **direito** a **acessar informações** sobre o tratamento.
- Garantir **qualidade, precisão e atualização** dos dados.
- **Transparência** sobre o tratamento e agentes envolvidos.
- Implementar **medidas** de **segurança** para proteger os dados.
- Adotar **medidas** de **prevenção** de danos.
- **Proibir** tratamento **discriminatório**.
- Demonstrar **responsabilidade** e **prestação** de **contas** na proteção de dados pessoais.



DICA

ACESSO À INFORMAÇÃO. LEI Nº 12.527/2011 IV

LEI Nº 12.527/2011 IV



A legislação permite que certas informações sejam designadas como **confidenciais**, seguindo critérios estabelecidos nas leis vigentes.

Dados confidenciais são aqueles que, se divulgados, poderiam **prejudicar a segurança nacional**, a **defesa**, ou as **relações exteriores do país**, entre outros aspectos.

A legislação contempla **três níveis de confidencialidade** para informações governamentais: **ultrassecreto, secreto, reservado**.

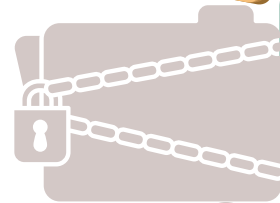
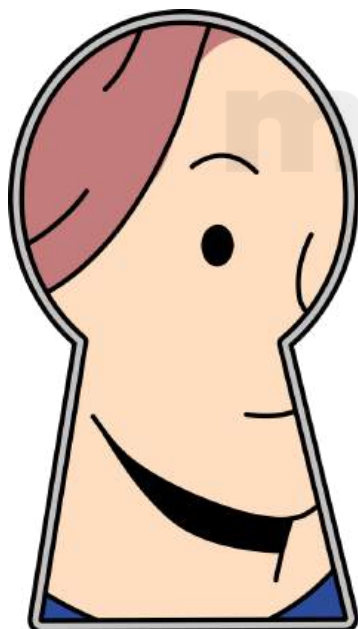

**ULTRASSECRETO:**

Informações cuja divulgação pode causar danos graves à segurança do Estado ou às relações exteriores. O **prazo máximo de confidencialidade é de 25 anos**, podendo ser prorrogado.

**SECRETO:**

Informações cuja divulgação pode prejudicar a segurança do Estado ou interesses nacionais. O **prazo máximo de confidencialidade é de 15 anos**.

**RESERVADO:**

Informações cuja divulgação pode afetar a administração pública ou interesses públicos. O **prazo máximo de confidencialidade é de 5 anos**.

- Além das **informações pessoais**, que por natureza devem ser **protegidas**, como os dados pessoais dos cidadãos, a legislação estabelece normas específicas para o **tratamento e acesso** a essas informações, garantindo a privacidade e proteção dos dados pessoais.
- Adicionalmente, a lei reconhece que certas informações podem ser sujeitas a **sigilo** por **órgãos ou entidades que ainda não estabeleceram uma classificação específica**. Nesses casos, é necessário **justificar** a necessidade do sigilo e definir um **prazo para a divulgação**.

DICA  
DOMICÍLIO II

DOMICÍLIO II



- **Domicílio Voluntário:** É aquele **escolhido pela pessoa natural** como sua **residência**, conforme o artigo 74 do Código Civil.

A MUDANÇA DESSE DOMICÍLIO É PERMITIDA E PODE OCORRER MEDIANTE **MANIFESTAÇÃO DE VONTADE**.



- **Domicílio Necessário:** Também conhecido como **domicílio legal** ou **compulsório**, é estabelecido por lei em razão de determinadas circunstâncias da pessoa. Alguns exemplos são:



PARA **INCAPAZES**, O DOMICÍLIO SERÁ O DO **REPRESENTANTE** OU **ASSISTENTE LEGAL**.

PARA **SERVIDORES PÚBLICOS**, É O LOCAL ONDE **EXERCEM SUAS ATIVIDADES**.



PARA **PRESOS**, É O **LUGAR ONDE CUMPREM SUA CONDENAÇÃO DEFINITIVA**.



PARA **TRIPULANTES DE NAVIOS**, É O **LOCAL ONDE O NAVIO ESTÁ MATRICULADO** OU **ANCORADO**.

PARA **MILITARES**, É O **LOCAL ONDE SERVEM**.

- **Domicílio Aparente:** Estabelecido pelo artigo 73 do Código Civil, é **atribuído à pessoa que não possui residência habitual**.

NESSO CASO, CONSIDERA-SE **DOMICÍLIO** O **LUGAR ONDE A PESSOA FOR ENCONTRADA**.



DICA

PRESCRIÇÃO E DECADÊNCIA I



PRESCRIÇÃO I



A prescrição é reconhecida como a **perda do direito de buscar reparação** por um **dano causado**, devido à inatividade do titular desse direito durante o **prazo** estabelecido pela legislação

OS PRAZOS PRESCRICIONAIS SÃO DETERMINADOS POR LEI E NÃO PODEM SER ALTERADOS PELA VONTADE DAS PARTES ENVOLVIDAS, CONFORME PRECONIZA O ARTIGO 192 DO CÓDIGO CIVIL.



A prescrição, uma vez iniciada contra uma pessoa, **continua a transcorrer** mesmo após sua **morte**, em prejuízo de seus herdeiros ou sucessores, conforme estipulado no artigo 196 do Código Civil.

A prescrição implica na **perda da capacidade de exercer uma pretensão**, porém **não extingue o direito em si**.

- Nesse sentido, uma **dívida prescrita** permanece como uma **obrigação válida**, porém o **credor não tem mais o direito de exigir seu pagamento**, uma vez que a pretensão foi afetada pela prescrição.
- É importante ressaltar que a **prescrição** se aplica especificamente a **direitos subjetivos no sentido estrito**, onde há uma relação de **titularidade** entre uma **pessoa** e um **bem jurídico**.



Conforme previsto nos artigos 205 e 206 do Código Civil, a **prescrição** ocorre em **diferentes prazos**, dependendo das **circunstâncias**, vejamos:

PRAZOS PRESCRICIONAIS

PREVISÃO - ARTS. 205 E 206, CC (EXCEÇÃO: ART. 1.003, CC)

ART. 205 - PRAZO COMUM

10 ANOS

ART. 206 - PRAZOS ESPECIFICOS

DE 1 A 5 ANOS

DICA

DOS ATOS PROCESSUAIS

# DA FORMA DOS ATOS PROCESSUAIS



→ Os atos processuais não precisam seguir uma forma específica, a menos que a **lei exija** expressamente uma forma determinada.

→ Mesmo que realizados de outra maneira, os **atos são considerados válidos** se atingirem a **finalidade essencial pretendida**.

Os **atos processuais** são **públicos**, todavia **tramitam em segredo de justiça** os processos:

- **Interesse Público ou Social (Inciso I):** Processos em que o **interesse público** ou **social** exige sigilo.
- **Assuntos de Família (Inciso II):** Processos que tratam de **casamento, separação de corpos, divórcio, separação, união estável, filiação, alimentos e guarda de crianças e adolescentes**.
- **Direito à Intimidade (Inciso III):** Processos com **dados protegidos** pelo direito constitucional à intimidade.
- **Arbitragem (Inciso IV):** Processos sobre **arbitragem**, inclusive cumprimento de **carta arbitral**, desde que a confidencialidade seja comprovada.



- § 1º: O **DIREITO DE CONSULTAR OS AUTOS E PEDIR CERTIDÕES EM PROCESSOS SIGILOSOS É RESTRITO ÀS PARTES E SEUS PROCURADORES**.
- § 2º: **TERCEIROS COM INTERESSE JURÍDICO** PODEM REQUERER CERTIDÃO DO DISPOSITIVO DA SENTENÇA, INVENTÁRIO E PARTILHA RESULTANTES DE DIVÓRCIO OU SEPARAÇÃO.

## ACORDO SOBRE CALENDÁRIO:

- Juiz e partes podem definir um **calendário** para os atos processuais.
- § 1º: O calendário vincula as partes e o juiz, e só pode ser alterado em casos **excepcionais e devidamente justificados**.
- § 2º: Não é necessária a **intimação das partes** para a prática de atos ou realização de audiências com datas já designadas no calendário.

DICA

CRIMES CONTRA A ADMINISTRAÇÃO PÚBLICA II

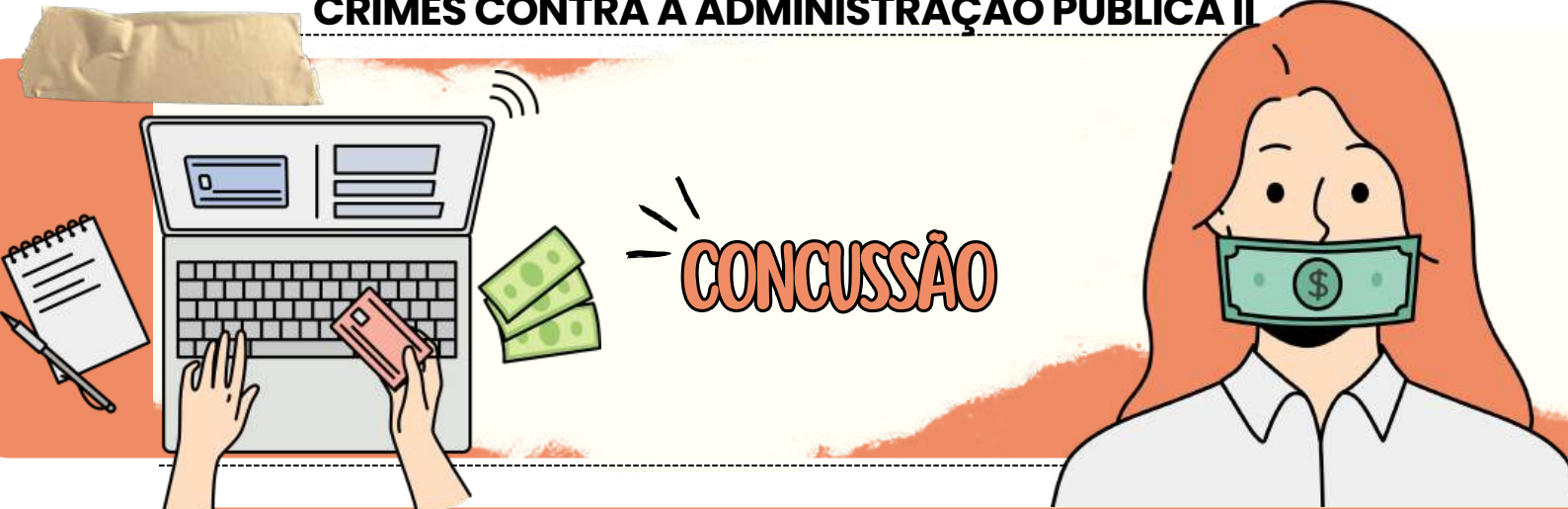

A Concussão ocorre quando **um agente público exige, em razão de sua função, um benefício para si próprio ou para outra pessoa.**

- ➔ O Artigo 316 do Código Penal Brasileiro define a prática desse ato como crime e prevê **reclusão de 2 a 12 anos, além de uma multa.**
- ➔ Um exemplo de Concussão pode ser observado quando *um juiz solicita propina para não aplicar a pena adequada a um criminoso.*

DIFERENÇA ENTRE DOIS CRIMES: CONCUSSÃO E CORRUPÇÃO PASSIVA

O crime de concussão e o crime de corrupção passiva possuem semelhanças, mas há uma diferença fundamental.

- O crime de **concussão é caracterizado pela atitude de exigir**, enquanto o crime de **corrupção passiva é caracterizado pela atitude de solicitar ou receber.**

FORMA QUALIFICADA

NA MODALIDADE QUALIFICADA DESTE TIPO PENAL, **NÃO BASTA APENAS O RECEBIMENTO INDEVIDO DO TRIBUTO OU CONTRIBUIÇÃO SOCIAL. O FUNCIONÁRIO TAMBÉM DEVE DESVIAR O VALOR EM BENEFÍCIO PRÓPRIO OU DE TERCEIROS,** CONFORME DEFINIDO NO ARTIGO 316, §2º.



DICA

LEI DE ABUSO DE AUTORIDADE – LEI Nº 13.869/2019



# SUJEITOS DO CRIME

quem pode ser sujeito ativo do crime de abuso de autoridade?

Qualquer **agente público**, abrangendo uma ampla gama de pessoas que exerçam **atividades vinculadas ao poder público**, como:

1. Servidores **públicos** e **militares**, ou pessoas equiparadas a eles.
2. Membros dos Poderes **Legislativo, Executivo e Judiciário**.
3. Membros do **Ministério Público**.
4. Membros de **tribunais** ou **conselhos de contas**.

**Crimes de mão própria:** Isso significa que **apenas pessoas que possuem vínculo com o poder público** (agentes estatais) podem **praticar o crime de abuso de autoridade**, excluindo particulares que não têm qualquer relação com a administração pública.



A lei adota uma **definição ampla de agente público**, que inclui aqueles que exercem **função pública** ainda que **temporariamente, sem remuneração** ou **em caráter excepcional**, por meio de eleição, nomeação, contratação, ou qualquer forma de investidura.

**CRIMES DE ABUSO DE AUTORIDADE PRATICADOS POR MILITARES SERÃO JULGADOS PELA JUSTIÇA MILITAR, QUE É COMPETENTE PARA QUESTÕES ENVOLVENDO ESSES AGENTES.**



DICA

APLICAÇÃO DA LEI PROCESSUAL II

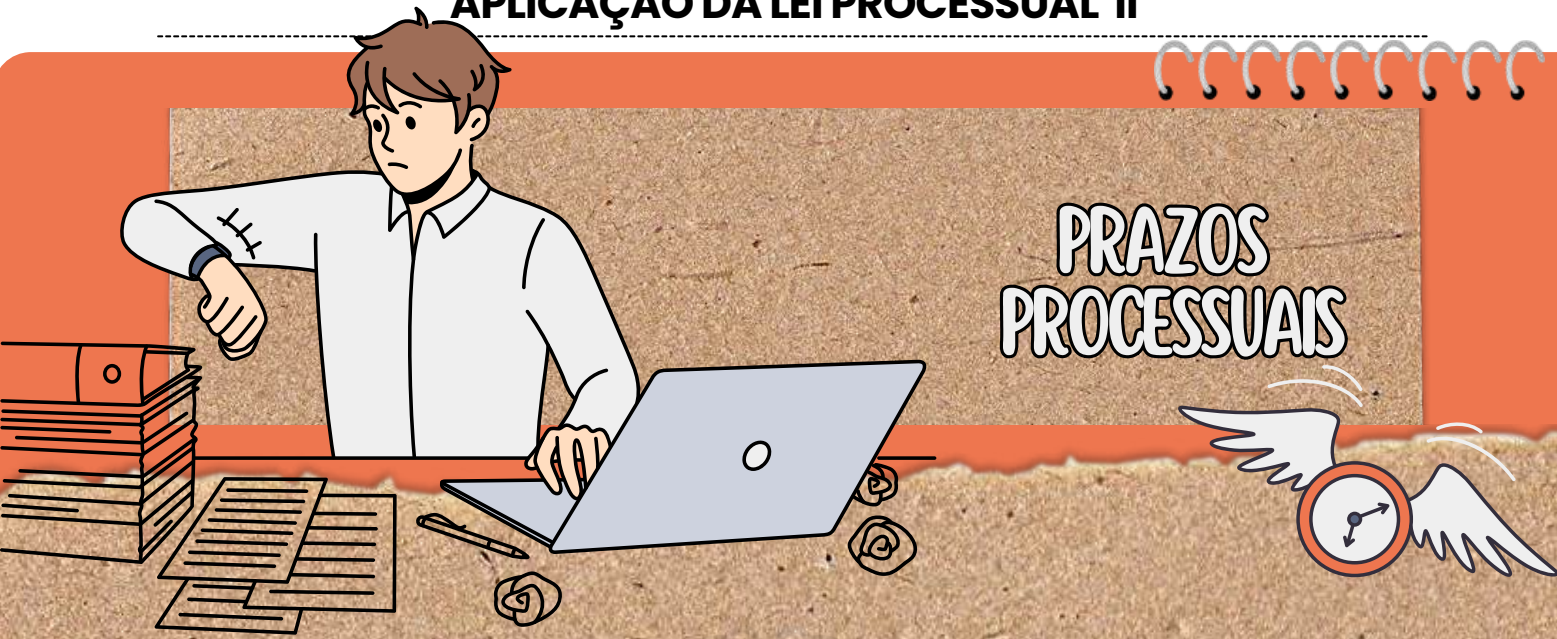

CONTAGEM DE PRAZOS PROCESSUAIS: COMO FAZER CORRETAMENTE?

De acordo com a lei, o prazo anterior é aplicado aos procedimentos em andamento, mas se a nova lei estabelecer um prazo mais longo, este será aplicado. Em resumo, **os prazos da lei anterior são válidos para os prazos já iniciados.**

No entanto, é importante **não confundir a contagem dos prazos processuais com o prazo penal**, conforme previsto no artigo 798, §1º do CPP. Todos os prazos correrão em cartório e serão contínuos e peremptórios, não se interrompendo por férias, domingo ou dia feriado.



CONTAGEM DE PRAZO NO PROCESSO PENAL

No processo penal, o prazo processual **começa no dia seguinte à data em que foi estabelecido e termina no último dia do prazo, incluindo esse dia.**

Prazo Penal – art. 10, CP	Prazo Processual – art. 798, §1º, CPP
Inclui o dia do início e exclui o do final	Exclui o dia do início e inclui o dia do vencimento



LEMBRE-SE QUE **O DIA DO INÍCIO NÃO É CONTADO, MAS O DIA DO VENCIMENTO É.**

Súmula 710-STF:

Quando se trata de processo penal, **os prazos são contados a partir da data da intimação**, e não da data da juntada aos autos de mandado ou carta precatória ou de ordem.



DICA

LEI DE INTERCEPTAÇÃO TELEFÔNICA – LEI N. 9.296/96

LEI DE INTERCEPTAÇÃO  
TELEFÔNICA –  
LEI Nº 9.296/96



o que você precisa saber!



A Lei de Interceptação Telefônica (Lei nº 9.296/96) regula a utilização da interceptação de comunicações telefônicas como uma ferramenta de investigação no direito penal. Ela visa garantir que as interceptações sejam feitas somente quando **necessárias** e com **garantia dos direitos fundamentais**.



**Em resumo:** a interceptação de **chamadas telefônicas** ou de outras formas de comunicação só pode ser feita se houver **autorização judicial**, com base em **indícios sólidos** de que a pessoa está envolvida em um crime.



como funciona a interceptação?

A **interceptação telefônica** e de outros **meios de comunicação** (como internet, e-mails, etc.) só pode acontecer com a **ordem de um juiz**, e deve ser feita em **segredo de justiça**.

**EXEMPLO PARA VOCÊ ENTENDER:** IMAGINE QUE A POLÍCIA ESTÁ INVESTIGANDO UM CASO DE **TRÁFICO DE DROGAS**. SE ELES QUISEREM OUVIR AS CONVERSAS DE UM SUSPEITO, PRECISAM PEDIR A **AUTORIZAÇÃO DE UM JUIZ**. O JUIZ, ENTÃO, AUTORIZA OU NÃO A INTERCEPTAÇÃO. E, CASO SEJA **AUTORIZADA**, ISSO PRECISA SER FEITO **EM SIGILO**, OU SEJA, NINGUÉM PODE SABER QUE A POLÍCIA ESTÁ MONITORANDO AS COMUNICAÇÕES.



Além disso, a lei também se aplica à **interceptação de mensagens** pela **internet**, como por exemplo, monitorar e-mails ou mensagens instantâneas (WhatsApp, Telegram, etc.).

→ [clique aqui para conhecer o material completo](#)

# DISCIPLINAS DO CARGO:

ANALISTA DO PODER JUDICIÁRIO - ÁREA ADMINISTRATIVA

DICA

ORGANIZAÇÃO DO ESTADO

PODER CONSTITUINTE

O poder constituinte representa a habilidade de **elaborar e modificar as normas que constituem uma Constituição**, estabelecendo os fundamentos jurídicos essenciais e moldando a estrutura do Estado. Simplificando, é o **poder responsável por criar uma nova Constituição ou alterar uma já existente**.

Por meio desse poder, são definidos não apenas os **poderes do governo e suas regras de funcionamento**, mas também os **limites de suas ações e os alicerces do sistema econômico e social**.



O **detentor do poder constituinte é o povo**, que é representado por um **órgão coletivo**, frequentemente chamado de **Assembleia Constituinte**.



A **legitimidade desse poder** deriva da representação democrática de um Estado soberano. Isso **ocorre por meio de processos eleitorais**, nos quais a Assembleia Constituinte é encarregada de criar ou revisar a Constituição.



*Vamos diferenciar cada poder?*

**Poder Constituinte Originário**

O poder constituinte originário é **aquele que quebra com a estrutura legal prévia e estabelece uma nova Constituição, dando origem a um Estado renovado**.

Suas características principais são a **autonomia**, pois é **exercido de maneira soberana para criar a nova Constituição**, e a falta de limitação jurídica, já que **não está vinculado aos princípios estabelecidos na Constituição anterior**.

**Poder Constituinte Derivado**

O poder constituinte derivado é **instituído pelo poder constituinte originário** e está **sujeito às condições** estabelecidas por este **para a criação das normas constitucionais, resultando em um conjunto de restrições**.

As características centrais do poder constituinte derivado incluem sua **natureza condicionada, secundária e limitada**. Contudo, é importante destacar que essas limitações se subdividem em duas categorias: formais ou procedimentais, bem como circunstanciais e materiais.

DICA

ATRIBUTOS DO PODER DE POLÍCIA

ATENÇÃO!

Esses atributos são apontados pela doutrina!

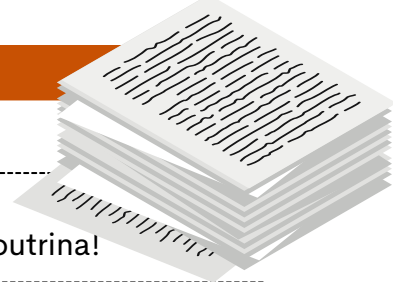
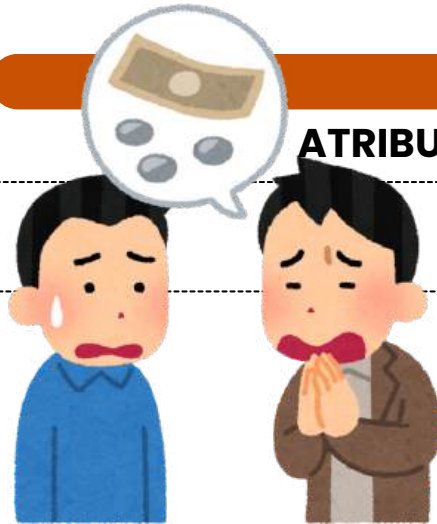

Os **atributos do poder de polícia** são características essenciais que definem a **natureza** e o **escopo** desse poder administrativo. Existem **três atributos principais** do poder de polícia, que são:

1

**Discricionariedade**

O poder de polícia é exercido com certa margem de **discricionariedade** por parte da administração pública. Isso significa que as **autoridades têm a capacidade de tomar decisões e adotar medidas de acordo com a situação específica**, desde que se mantenham dentro dos **limites legais** e dos **princípios** que regem a ação administrativa.

2

**Coercibilidade**

O poder de polícia permite que a **administração use medidas coercitivas** para fazer **cumprir as regulamentações e restrições estabelecidas**. Isso pode envolver a aplicação de sanções, multas, embargos ou outras ações coercitivas para garantir a conformidade com as regras e proteger o interesse público.

3

**Autoexecutoriedade**

A característica de **autoexecutoriedade** implica que, em geral, **não é preciso submeter previamente os atos administrativos ao Poder Judiciário** antes de executá-los. Em outras palavras, graças a essa **autoexecutoriedade**, a administração pública tem a capacidade de aplicar diretamente às pessoas o conteúdo de seus atos administrativos, sem requerer autorização judicial prévia.



Esses atributos garantem que o **poder de polícia seja uma ferramenta eficaz para o governo regular e controlar as atividades individuais de maneira apropriada**, com base em critérios legais e com o propósito de alcançar o interesse coletivo e a harmonia social.



DICA

LEI N. 14.133/2021 – LICITAÇÕES PÚBLICAS



CONCURSO

Critério de Julgamento: **melhor técnica ou conteúdo artístico.**



Essa modalidade é utilizada especificamente para a **seleção de trabalhos técnicos, científicos ou artísticos.**



Esses concursos são frequentemente promovidos com o objetivo de incentivar a **inovação, criatividade e excelência em áreas específicas.**

⚠ NÃO CONFUNDIR COM CONCURSO PÚBLICO PARA CONTRATAÇÃO DE SERVIDORES.

Pontos-chave sobre essa modalidade:



ÁREAS ABRANGIDAS

- Arquitetura, urbanismo, design, engenharia, literatura, artes visuais, ciências sociais, entre outras.

§ PREMIAÇÃO



**Possibilidade de prêmios ou remunerações (previstos no edital).**



**Valores variam conforme complexidade e natureza do trabalho.**

CRITÉRIOS DE JULGAMENTO

- Originalidade.
- Qualidade técnica.
- Relevância científica ou artística.
- Inovação.
- Adequação ao edital.



👥 COMISSÃO JULGADORA



- Formada por especialistas na área do concurso.
- Avalia trabalhos e define vencedores com base nos critérios do edital.

DICA

DISPOSIÇÕES PRELIMINARES IV

TIPOS DE DADOS

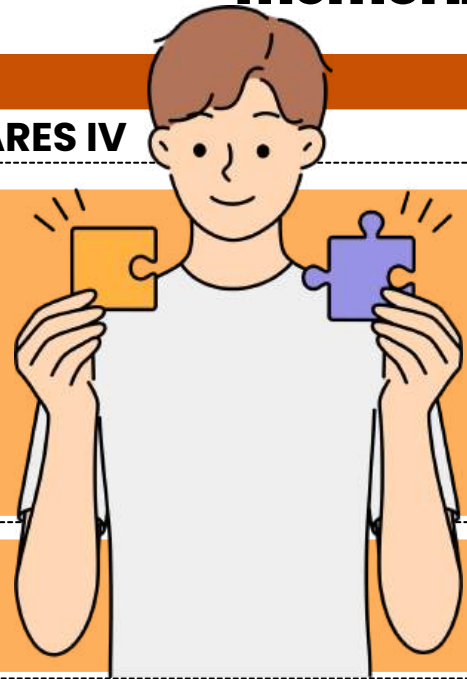

Os tipos de dados são especificados no **Art. 5º. A LGPD** aborda 3 tipos de dados: dados pessoais, dados pessoais sensíveis e dados anonimizados.

Vamos **entender** cada um deles:



DADO PESSOAL



DADO PESSOAL SENSÍVEL



DADO ANONIMIZADO

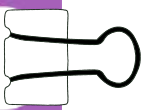

- **I. Dado pessoal:** Refere-se a **qualquer informação relacionada a uma pessoa natural identificada ou identificável**.
- ISSO SIGNIFICA QUE O DADO PESSOAL PODE SER UTILIZADO PARA IDENTIFICAR UMA PESSOA ESPECÍFICA, DIRETA OU INDIRETAMENTE, COMO POR EXEMPLO, NOME, NÚMERO DE IDENTIFICAÇÃO, ENDEREÇO, ENTRE OUTROS.
- **II. Dado pessoal sensível:** Este tipo de dado engloba **informações** mais **sensíveis** sobre uma **pessoa natural**.
- INCLUINDO ORIGEM RACIAL OU ÉTNICA, CONVICÇÃO RELIGIOSA, OPINIÃO POLÍTICA, FILIAÇÃO A SINDICATO OU ORGANIZAÇÃO DE CARÁTER RELIGIOSO, FILOSÓFICO OU POLÍTICO, DADOS REFERENTES À SAÚDE OU À VIDA SEXUAL, ALÉM DE DADOS GENÉTICOS OU BIOMÉTRICOS, QUANDO VINCULADOS A UMA PESSOA NATURAL.
- A **proteção** desses **dados** é ainda mais **rigorosa** devido ao seu **potencial** de causar **discriminação** ou **violação** dos direitos fundamentais.
- **III. Dado anonimizado:** São dados que, após o processo de anonimização, **não podem ser mais associados a uma pessoa natural específica**, mesmo que através de meios técnicos razoáveis e disponíveis na ocasião do tratamento.
- A ANONIMIZAÇÃO DOS DADOS É UMA TÉCNICA UTILIZADA PARA **PROTEGER A PRIVACIDADE DOS TITULARES**, REMOVENDO INFORMAÇÕES QUE PODERIAM IDENTIFICAR DIRETAMENTE O INDIVÍDUO.



DICA

ACESSO À INFORMAÇÃO. LEI Nº 12.527/2011 II

LEI Nº 12.527/2011 II



➔ A Lei de Acesso à Informação define um **processo transparente** para que os cidadãos possam **solicitar informações aos órgãos e entidades públicas**.

➔ O acesso às informações públicas é **gratuito**, a menos que seja necessária a **reprodução de documentos**, ocasião em que uma taxa pode ser aplicada.

O **procedimento** é o seguinte:

**IDENTIFICAÇÃO:**

O pedido deve conter informações mínimas para identificação do solicitante, como nome, CPF ou CNPJ (se aplicável), endereço de contato e, se possível, dados adicionais que facilitem a resposta.

**PEDIDO DE INFORMAÇÕES:**

Para solicitar informações públicas, é fundamental que o cidadão formule seu pedido de maneira clara e objetiva. Preferencialmente, o pedido deve ser feito por escrito, utilizando o Sistema Eletrônico do Serviço de Informações ao Cidadão (e-SIC), quando disponível, ou por outros meios, como carta, e-mail ou presencialmente, conforme as opções oferecidas pelo órgão ou entidade.

**ESPECIFICAÇÃO DA INFORMAÇÃO DESEJADA:**

É essencial descrever claramente a informação desejada no pedido, para que o órgão público possa identificar com precisão a solicitação.

**ESCOLHA DO ÓRGÃO COMPETENTE:**

O solicitante deve encaminhar o pedido ao órgão ou entidade pública responsável pelas informações solicitadas.

**ENVIO DO PEDIDO:**

O pedido de informação deve ser encaminhado ao órgão ou entidade pública seguindo os procedimentos e canais estabelecidos por eles, respeitando as regras e prazos definidos para o processamento.



DICA

FERRAMENTAS DE ANÁLISE PARA GESTÃO E PLANEJAMENTO

BALANCED SCORECARD (BSC)

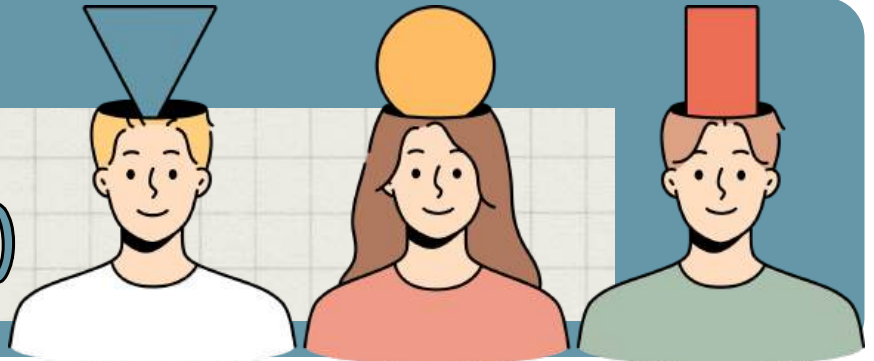

O Balanced Scorecard é uma metodologia desenvolvida por Robert Kaplan e David Norton na década de 1990. As perspectivas clássicas do BSC podem ser adaptadas a **qualquer organização**, inclusive **organizações públicas**.

COMO ELE FUNCIONA?

Ele é uma ferramenta abrangente que visa traduzir a **estratégia organizacional** em indicadores de **desempenho tangíveis e mensuráveis**, alinhando os objetivos estratégicos com as ações operacionais.



- O BSC substitui os **sistemas de medição de desempenho tradicionais**, que se concentram apenas em **aspectos financeiros**.
- Além disso, visa implementar e acompanhar a **estratégia organizacional**, estabelecendo indicadores de metas e objetivos.
- O BSC ajuda os gestores a **visualizar e monitorar o progresso** em todas as perspectivas, permitindo uma análise abrangente do desempenho organizacional e embasando decisões estratégicas com dados sólidos.

DICA

MODELOS ORGANIZACIONAIS NA ADMINISTRAÇÃO PÚBLICA



# ESTRUTURA ORGANIZACIONAL - FUNCIONAL

## O QUE É ESTRUTURA ORGANIZACIONAL?

É a forma como uma empresa organiza pessoas, cargos e responsabilidades para atingir seus objetivos.

**FRASE-CHAVE:**

"É O ESQUELETO DA EMPRESA: SUSTENTA, CONECTA E DÁ DIREÇÃO."

## TIPOS DE ESTRUTURA ORGANIZACIONAL

### ✓ FUNCIONAL

É quando a empresa é **dividida** por **funções** ou **departamentos**. Cada área faz algo específico, como RH (Recursos Humanos), Marketing, Financeiro, Produção...

**Exemplo:** Uma indústria com departamentos bem definidos.

**Cuidado:** Pode gerar "silos" e pouca interação entre áreas.



### CARACTERÍSTICAS:

- Cada área tem um chefe.
- As pessoas fazem tarefas especializadas.
- A comunicação é mais vertical (**subordinado** → **chefe**)

**VANTAGEM:** CLAREZA NAS FUNÇÕES E EFICIÊNCIA.

**DESvantagem:** PODE FALTAR INTEGRAÇÃO ENTRE OS SETORES.

# IMPORTANTE RECORDAR

### ESTRUTURA FUNCIONAL

- Divide a empresa por áreas técnicas: RH, Marketing, Finanças...
- Alta especialização, boa para tarefas rotineiras.
- Comunicação vertical e foco na eficiência.



DICA

PLANEJAMENTO ESTRATÉGICO, ESTRUTURA FUNCIONAL E TOMADA DE DECISÃO



# DEPARTAMENTALIZAÇÃO: O QUE É E POR QUE IMPORTA?

## ✓ TIPOS DE DEPARTAMENTALIZAÇÃO

### ⚙️ 5. DEPARTAMENTALIZAÇÃO POR PROCESSO OU FLUXO DE TRABALHO

Organiza as atividades com base em etapas do processo de produção ou no fluxo de trabalho.

#### ✓ Vantagens:

- Maior eficiência e controle no processo produtivo.
- Redução de desperdícios.

#### ⚠️ Desvantagens:

- Pode haver pouca especialização em cada área.
- Comunicação entre etapas pode ser falha.



### 🏗️ 6. DEPARTAMENTALIZAÇÃO POR PROJETO

Cria uma estrutura temporária, voltada para gerenciar projetos específicos. Quando o projeto termina, a estrutura é dissolvida.

#### ✓ Vantagens:

- Equipes focadas em um único objetivo.
- Mais flexibilidade e inovação.

#### ⚠️ Desvantagens:

- Conflitos de prioridade com outras áreas.
- Complexidade para distribuir recursos.

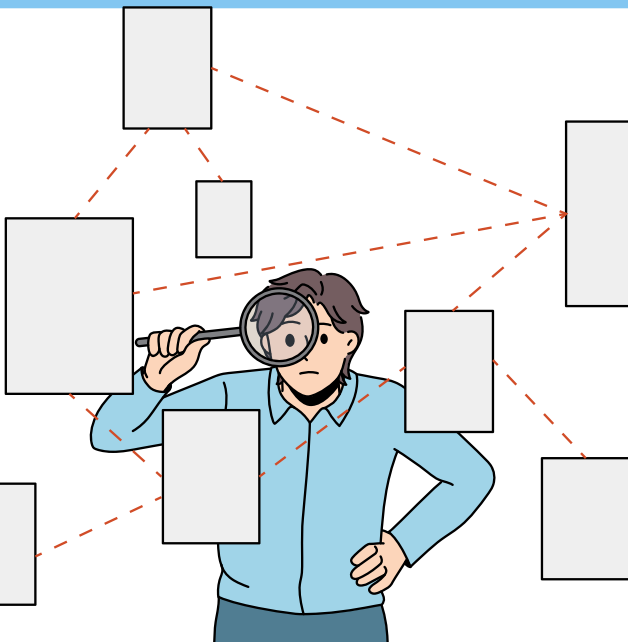

DICA

GESTÃO DE PESSOAS

# PRINCÍPIOS BÁSICOS DO EQUILÍBRIO ORGANIZACIONAL

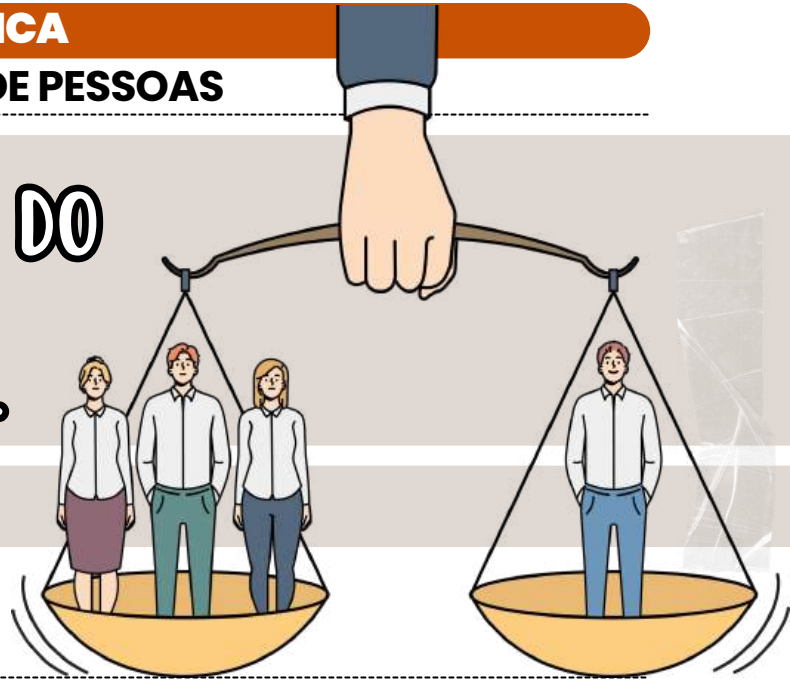

Segundo o mestre Chiavenato, os **segredos** da **Teoria do Equilíbrio Organizacional** são como uma receita de bolo bem **equilibrada**:

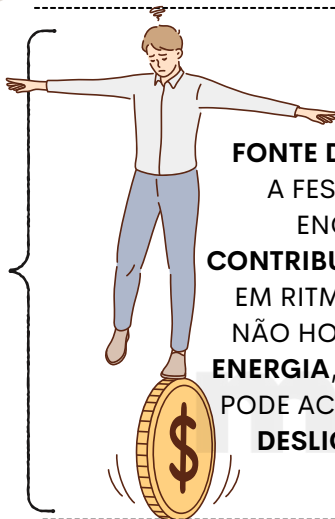

**FONTE DE INCENTIVOS:**  
A FESTA CONTINUA ENQUANTO AS **CONTRIBUIÇÕES** ENTRAREM EM RITMO ANIMADO! SE NÃO HOUVER **BASTANTE ENERGIA**, A ORGANIZAÇÃO PODE ACABAR TENDO QUE **DESLIGAR AS LUZES**.

**TROCA DE INCENTIVOS E CONTRIBUIÇÕES:**

O PESSOAL SÓ VAI FICAR NA FESTA SE O QUE **GANHAM** FOR TÃO BOM OU MELHOR DO QUE O QUE ESTÃO COLOCANDO NA PISTA DE DANÇA.



OU SEJA, AS **RECOMPENSAS** TÊM QUE **BRILHAR TANTO** QUANTO O **ESFORÇO!**

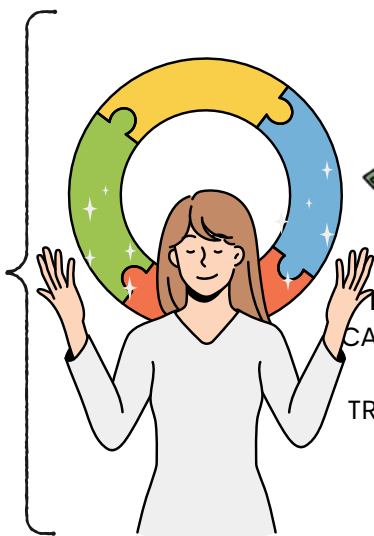

**INTER-RELAÇÃO E INTERDEPENDÊNCIA:**  
CADA MEMBRO DA TURMA DÁ SEU SHOW E, EM TROCA, RECEBE AQUELAS **RECOMPENSAS** QUE FAZEM O CORAÇÃO BATER MAIS FORTE!

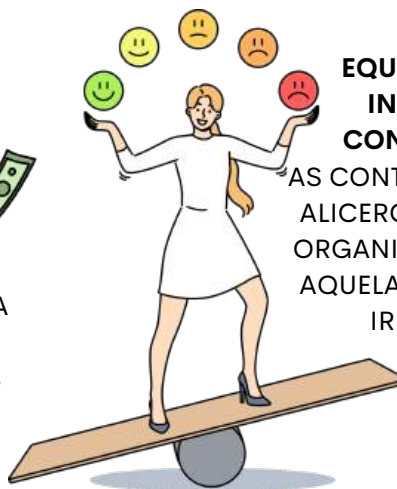

**EQUILÍBRIO ENTRE INCENTIVOS E CONTRIBUIÇÕES:**

AS CONTRIBUIÇÕES SÃO O ALICERCE QUE PERMITE À ORGANIZAÇÃO OFERECER AQUELAS RECOMPENSAS IRRESISTÍVEIS.

E não podemos esquecer: uma gestão de pessoas que seja o verdadeiro maestro, orquestrando tudo com **planejamento** e **estratégia**, é a chave para manter essa sinfonia **organizacional** em **harmonia**.

- O **desenvolvimento** das **pessoas** é o **combustível** que mantém essa máquina rodando com eficiência e estilo!



DICA

TENDÊNCIAS EM GESTÃO DE PESSOAS NO SETOR PÚBLICO.

AMBIENTE ORGANIZACIONAL



O ambiente organizacional refere-se ao **conjunto de fatores, condições, influências e elementos externos e internos que cercam e afetam uma organização**. Esse ambiente molda o contexto no qual a organização opera, influenciando suas atividades, decisões e desempenho. O ambiente organizacional pode ser dividido em duas categorias principais: **ambiente externo e ambiente interno**.

A análise do ambiente das organizações tradicionalmente se **divide em três camadas ou níveis**:

AMBIENTE EXTERNO GERAL (MACROAMBIENTE):

- É o meio mais abrangente que **engloba toda a sociedade**. Funciona como um contexto amplo que influencia todos os componentes e variáveis de forma genérica. Inclui variáveis **econômicas, tecnológicas, culturais, ecológicas, políticas, sociais, entre outras**.

AMBIENTE EXTERNO DE TAREFAS (AMBIENTE SETORIAL, ESPECÍFICO OU MICROAMBIENTE):

- É o meio mais **próximo e imediato de cada organização**. Compreende o nicho onde a organização desenvolve suas operações, envolvendo elementos como **fornecedores, clientes, concorrentes e agências reguladoras**.

AMBIENTE INTERNO:

- **Refere-se à própria organização**. Envolve todos os elementos, processos e recursos internos que influenciam diretamente o funcionamento da empresa. Isso inclui a **cultura organizacional, a estrutura, os recursos humanos, os processos internos, entre outros**.

DICA

PROCESSO DE PLANEJAMENTO ORÇAMENTÁRIO III

PROCESSO LEGISLATIVO ORÇAMENTÁRIO

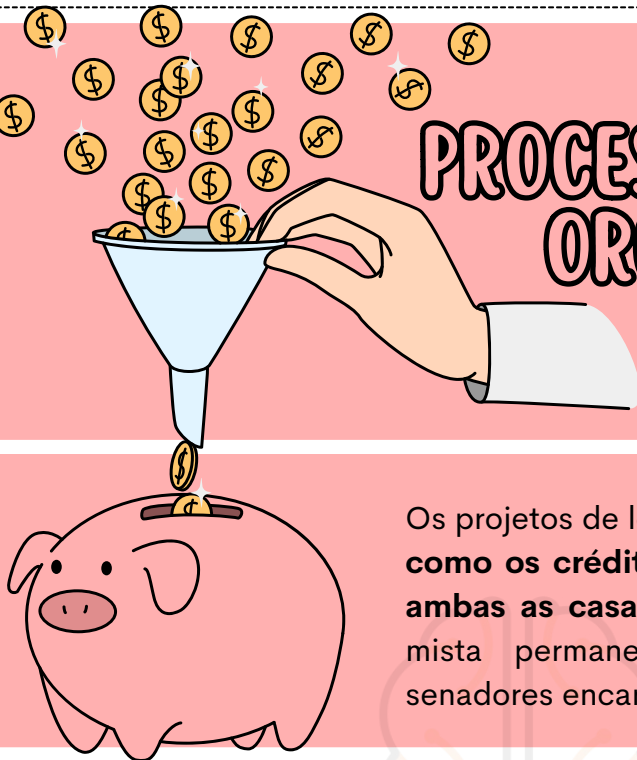

Os projetos de lei relativos ao PPA, LDO e LOA, bem como os créditos adicionais, serão avaliados por ambas as casas do Congresso. Há uma comissão mista permanente composta por deputados e senadores encarregados de:

- ✓ Analisar e emitir parecer sobre os projetos de lei acima mencionados, além de revisar as contas apresentadas anualmente pelo Presidente da República.
- ✓ Examinar e emitir parecer sobre os planos e programas nacionais, regionais e setoriais previstos na Constituição.

ANOMIA ORÇAMENTÁRIA

*o que precisamos saber?*

A anomia orçamentária **ocorre quando um novo exercício financeiro é iniciado sem a aprovação da Lei Orçamentária**. As situações que podem causar essa anomalia são:

- O Chefe do Executivo **não envia o projeto de lei dentro do prazo estabelecido;**
- O **Projeto é rejeitado pela Casa Legislativa;**
- A **Lei Orçamentária não é votada pelo Congresso Nacional.**

Jurisprudência

- **Informativo 1034:** Normas estaduais que impõem a lei orçamentária antes das Emendas Constitucionais 86/2015 e 100/2019 são consideradas inconstitucionais.
- **Informativo 1015:** É inconstitucional que as normas estaduais estabeleçam um limite diferente do imposto pelo artigo 166 da Constituição Federal para a aprovação de emendas parlamentares impositivas.



DICA

PROCESSO DE PLANEJAMENTO ORÇAMENTÁRIO IV



PLANO PLURIANUAL



O Plano Plurianual (PPA) é uma **peça orçamentária que estabelece as prioridades e metas de longo prazo da Administração**. De modo regionalizado, o PPA pode dispor sobre as **diretrizes, objetivos e metas para despesas de capital e outras despesas de duração continuada** (com duração igual ou superior a dois exercícios).

O **não envio do PPA pelo Chefe do Executivo implica em crime de responsabilidade**, conforme disposto no art. 165, § 9º, da Constituição Federal. Cabe à lei complementar dispor sobre o exercício financeiro, a vigência, os prazos, a elaboração e a organização do PPA, da LDO e da Lei Orçamentária Anual (LOA).

o que precisamos saber?



ATO DAS DISPOSIÇÕES CONSTITUCIONAIS TRANSITÓRIAS (ADCT)

É **aplicado quando não há lei complementar**. De acordo com o artigo 35, §2º, I, do ADCT, o projeto do Plano Plurianual (PPA) **deve ser encaminhado até quatro meses antes do encerramento do primeiro exercício financeiro e devolvido para sanção até o encerramento da sessão legislativa**.

Portanto, **o PPA terá vigência nos três últimos anos do mandato do Presidente e no primeiro ano do mandato do Presidente seguinte**.

O **prazo para o envio é o mesmo da Lei Orçamentária Anual (LOA)**, que é até 31 de agosto, e a aprovação deve ocorrer até o final da sessão legislativa, que é em 22 de dezembro. Consequentemente, conclui-se que **o PPA é válido por quatro anos**.

DICA

LEI DE RESPONSABILIDADE FISCAL – LEI Nº 101/2000 IV

LEI DE RESPONSABILIDADE FISCAL IV

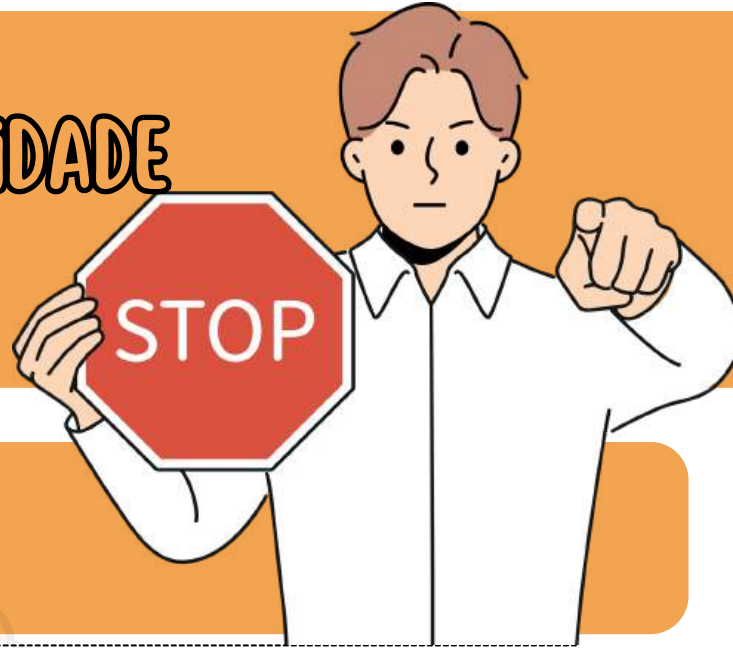

quais são as sanções da lei de responsabilidade fiscal?

As sanções previstas na Lei de Responsabilidade Fiscal são, em sua maioria, são restrições impostas aos **órgãos públicos** relacionadas à criação de cargos, concessão de vantagens, provimento de cargos públicos, realização de atos que resultem em aumento de despesas e impedimentos relacionados ao recebimento de verbas.

Além das sanções da LC nº 101/00, é importante mencionar a existência de um capítulo no Código Penal intitulado "**Crimes contra as finanças públicas**", que foi incluído pela Lei 10.028/00.

Entre as **condutas** consideradas **criminosas**, destacam-se:



Ordenar, autorizar ou realizar **operação de crédito**, interno ou externo, sem prévia **autorização legislativa** (art. 359-A do Código Penal);

Ordenar despesa **não autorizada por lei** (art. 359-D do Código Penal);



Ordenar, autorizar ou executar ato que **acarrete aumento de despesa total com pessoal**, nos **cento e oitenta dias anteriores ao final do mandato ou da legislatura** (art. 359-G do Código Penal).

DICA

LEI DE RESPONSABILIDADE FISCAL – LEI Nº 101/2000 X



LEI DE RESPONSABILIDADE FISCAL X

despesa pública

Para os fins do disposto no caput do art. 169 da Constituição, a **despesa total com pessoal**, em cada período de apuração e em cada ente da Federação, **não** poderá exceder os percentuais da receita corrente líquida, a seguir discriminados:

LIMITES COM GASTOS DE PESSOAL NA LRF

Para o governo federal

50% da da receita corrente líquida (RCL), assim divididos:

40,9%  
Executivo

6%  
Judiciário

2,5%  
Legislativo

0,6%  
Ministério Público

Para os municípios

60% da receita corrente líquida (RCL), da seguinte forma:

54%

Executivo

6%

\*Legislativo

\*incluindo o Tribunal de Contas do Município, quando houver

Para os estados

60% da receita corrente líquida (RCL), da seguinte forma:

49%

Executivo

6%

Judiciário

3%

\*Legislativo

2%

Ministério Público

\*incluindo o Tribunal de Contas do Estado

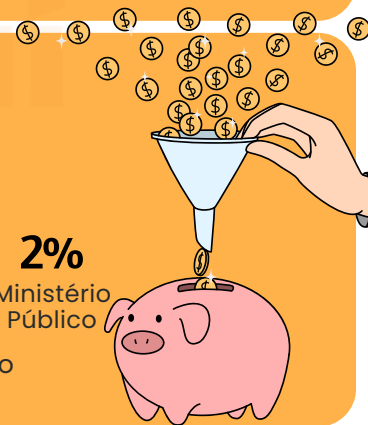

SANÇÕES PARA QUEM ULTRAPASSAR OS LIMITES ( se gastos totais com pessoal ultrapassarem 95% do limite estabelecido)

- Interrupção de transferências voluntárias (e a sua contratação) realizadas pelo Governo Federal
- Impossibilidade para a obtenção de garantias da União para a contratação de operações de crédito externo
- Restrições à concessão de contratação de pessoal e de reajustes (apenas os aumentos determinados por contratos e pela Justiça são autorizados)
- O agente administrativo (presidente, governador, prefeito etc) que ultrapassar os limites pode ter o mandato cassado e está sujeito a multa de 30% dos vencimentos anuais, bem como inabilitação para o exercício da função pública e detenção, que poderá variar entre 6 meses e 4 anos

→ [clique aqui para conhecer o material completo](#)

# DISCIPLINAS DO CARGO:

TÉCNICO DO PODER JUDICIÁRIO - ÁREA  
ADMINISTRATIVO-JUDICIÁRIA

DICA

GRATUIDADE E ASSISTÊNCIA JUDICIÁRIA

LXXIV - o Estado prestará assistência jurídica integral e gratuita aos que comprovarem insuficiência de recursos;

LXXVI - são gratuitos para os reconhecidamente pobres, na forma da lei: a) o registro civil de nascimento; b) a certidão de óbito;



O inciso LXXIV do artigo 5º da Constituição Federal, estabelece que mesmo para aqueles que não possuam os recursos financeiros para custear os serviços advocatícios, o **direito ao acesso à justiça é assegurado**. Assim sendo, é responsabilidade do Estado suportar os gastos indispensáveis para garantir que esse direito não seja violado.

Já o inciso LXXVI trata da **isenção de custos** para os registros públicos de nascimento e óbito, garantindo que aqueles que **são reconhecidos como economicamente carentes** não precisarão efetuar pagamento pela emissão das certidões de nascimento e óbito.

mnemônico

DOR CHHA

DIREITO DE PETIÇÃO;  
OBTENÇÃO DE CERTIDÕES;  
REGISTRO CIVIL DE NASCIMENTO;  
CERTIDÃO DE ÓBITO;  
HABEAS CORPUS;  
HABEAS DATA;  
AÇÃO POPULAR;

GRATUIDADE

Lembre-se!

- Observe que a gratuidade estipulada no inciso, se aplica **exclusivamente** ao registro de nascimento e à certidão de óbito.
- É crucial evitar a armadilha de estender esse direito à certidão de casamento, por exemplo. Lembre-se que os procedimentos essenciais para o pleno exercício da cidadania também são isentos de taxas, conforme regulamentado pela legislação.

DICA

DA NACIONALIDADE  
PARTE IV

ALÍNEA "B"

b) os nascidos no estrangeiro, de pai brasileiro ou mãe brasileira, desde que qualquer deles esteja a serviço da República Federativa do Brasil;

Previsão constitucional: Art. 12º, I, CF.

Vamos entender isso?

Na alínea "b" da Constituição, é estipulado que **indivíduos nascidos fora do Brasil podem ser considerados brasileiros natos** se tiverem um pai ou mãe brasileiros, desde que pelo menos um deles esteja trabalhando para a República Federativa do Brasil.

É importante destacar que o legislador constituinte optou por usar o princípio do "**jus sanguinis**" aqui, a **obtenção da nacionalidade** segundo essa regra demanda o **cumprimento simultâneo de dois critérios**:



Ser **descendente** de um **pai brasileiro** ou uma **mãe brasileira**, ou de ambos.



Pelo menos **um dos pais**, ou ambos, **devem estar prestando serviços para o Brasil** no exterior.

curiosidade!

Q "jus sanguinis" X



jus sanguinis deriva do latim e significa "direito de sangue". Garante ao indivíduo o direito à cidadania de um país por meio de sua ascendência.

Q "jus solis" X



jus solis: deriva do latim e significa "direito de solo". Garante ao indivíduo o direito à nacionalidade do lugar onde nasceu.

## DICA

### ADMINISTRAÇÃO PÚBLICA

XX - depende de autorização legislativa, em cada caso, a criação de subsidiárias das entidades mencionadas no inciso anterior, assim como a participação de qualquer delas em empresa privada;



exemplos de **sociedade de economia mista**

PETROBRAS, BANCO DO BRASIL, ELETROBRAS  
regime jurídico de contratação é **celetista**

### SOCIEDADE DE ECONOMIA MISTA

*Você sabe o que é?*

Também **precisam de autorização em lei para serem criadas, exercem atividade econômica** e se divide somente em ação. Além disso, a definição dos campos em que atuarão é uma **responsabilidade reservada à legislação complementar**. São caracterizadas como **pessoas jurídicas de direito privado e com capital misto**, ou seja, público e privado.

### EMPRESAS PÚBLICAS

*Você sabe o que é?*



exemplos de **empresas públicas**

BNDS, ECT (CORREIOS), CAIXA ECONÔMICA FEDERAL.  
regime jurídico de contratação é **celetista**

As empresas públicas **precisam de autorização em lei para serem criadas**. Estas organizações são **caracterizadas como pessoas jurídicas de direito privado e têm a capacidade tanto de oferecer serviços públicos quanto de se envolver em atividades econômicas**. Além disso, a definição dos campos em que essas fundações atuarão é uma **responsabilidade reservada à legislação complementar**.

São criadas somente sob **forma de direito admitido e com capital 100% público**.

## DICA

### ATRIBUTOS

Os atributos do ato administrativo são características essenciais que **definem a natureza e os efeitos jurídicos** desses atos.

4

Existem **quatro atributos principais** que são geralmente atribuídos aos atos administrativos:

#### Presunção de Legitimidade

Esse atributo estabelece que os atos administrativos são considerados válidos e legais até que se prove o contrário. Isso significa que, quando um ato é emitido por uma autoridade competente, ele é presumido como correto e em conformidade com a lei, e cabe àqueles que contestam sua validade demonstrar o contrário.

#### Autoexecutoriedade

Alguns atos administrativos possuem o atributo da autoexecutoriedade, o que significa que a administração pública pode executar diretamente as medidas neles estabelecidas, sem a necessidade de autorização judicial prévia. Isso é frequentemente visto em multas de trânsito, embargos administrativos, entre outros.

#### Tipicidade

Esse atributo refere-se ao fato de que os atos administrativos são regidos por regras e padrões estabelecidos na legislação ou regulamentação. Eles devem se enquadrar em categorias específicas e seguir critérios predefinidos para serem considerados válidos.

#### Imperatividade

A imperatividade se refere à força coercitiva dos atos administrativos. Eles têm o poder de impor obrigações, restrições ou determinações aos destinatários, que são legalmente obrigados a cumprir as disposições do ato.

mnemônico  
PATI

Presunção de Legitimidade  
Autoexecutoriedade  
Tipicidade  
Imperatividade



Além desses quatro atributos principais, outros atributos menores também podem ser considerados, dependendo do contexto e das características do ato administrativo em questão. Esses atributos fornecem a base para a compreensão das características distintas e do impacto legal dos atos administrativos.

## DICAA 13

### LEI N. 14.133/2021 – LICITAÇÕES PÚBLICAS

## CRITÉRIOS DE JULGAMENTO DAS PROPOSTAS

### QUAIS SÃO OS CRITÉRIOS POSSÍVEIS?

A Administração pode escolher um destes métodos para decidir a proposta vencedora:

- Menor preço 💰
- Maior desconto 📉
- Melhor técnica ou conteúdo artístico 🎨
- Técnica e preço 📊
- Maior lance (leilão) 🏠
- Maior retorno econômico 💡

Principais **características** da **licitação internacional** de acordo com a nova lei:

- ✅ **💰 MENOR PREÇO / MAIOR DESCONTO (ART. 34)**
  - Sempre observando os **padrões mínimos de qualidade do edital**.
  - Pode incluir **custos indiretos** (manutenção, reposição, impacto ambiental) se forem mensuráveis.

**MAIOR DESCONTO = DESCONTO SOBRE VALOR GLOBAL DO EDITAL E APLICADO TAMBÉM AOS ADITIVOS.**

- ✅ **🎨 MELHOR TÉCNICA OU CONTEÚDO ARTÍSTICO (ART. 35)**
  - Só avalia qualidade técnica ou artística da proposta.
  - Edital define prêmio/remuneração.
  - Usado para projetos e trabalhos técnicos, científicos ou artísticos.

- ✅ **⚖️ TÉCNICA E PREÇO (ART. 36)**
  - Combina **nota técnica + nota de preço**.
  - Usado quando a **qualidade técnica** é essencial.
  - **Proporção**: máx. 70% para técnica.

#### CASOS COMUNS:

- Serviços técnicos intelectuais 🧠
- Alta tecnologia 🖥️
- TI e comunicação 📱
- Obras/serviços especiais de engenharia 🏗️
- Objetos com soluções variadas que impactem qualidade/durabilidade.

**DESEMPENHO ANTERIOR COM A ADMINISTRAÇÃO CONTA NA PONTUAÇÃO TÉCNICA.**

DICA

LEI N. 14.133/2021 – LICITAÇÕES PÚBLICAS



CONCORRÊNCIA

A concorrência é adequada para contratações de grande relevância, como obras complexas, serviços especializados ou aquisições de alto valor.

Nessa modalidade, o edital define claramente as condições e requisitos para a participação dos concorrentes.



PARA CONTRATOS DE ALTO VALOR OU MAIOR COMPLEXIDADE.

Principais requisitos a serem considerados na modalidade de concorrência:

CONTEÚDO OBRIGATÓRIO NO EDITAL

- **Requisitos de participação:** habilitação jurídica, técnica, econômico-financeira e regularidade fiscal.
- **Clareza e precisão:** evitar ambiguidades; definir exatamente o que é exigido.
- **Prazo final:** data limite para envio das propostas.
- **Crterios de julgamento:** preço, qualidade técnica, prazo de execução, capacidade técnica etc.

FASES DO PROCESSO:



**Análise das propostas** → avaliação com base nos critérios definidos no edital.

**Adjudicação** → contrato vai para o licitante com proposta mais vantajosa.



**Habilitação** → análise dos documentos que comprovam capacidade jurídica, técnica, financeira e regularidade fiscal.

DIREITOS DOS LICITANTES

- **Recurso administrativo** → contestar decisões do processo.
- **Impugnação do edital** → se houver irregularidades ou regras duvidosas.

MAIS RIGOROSA: HABILITAÇÃO ANTES DA ANÁLISE DE PROPOSTAS.

DICA

CONECTIVOS LÓGICOS I



CONECTIVO "E"  
(CONJUNÇÃO)

A conjunção é uma operação lógica na qual a **proposição composta é verdadeira somente se ambas as proposições simples que a compõem também forem verdadeiras**. Se pelo menos uma das proposições simples for falsa, a conjunção será falsa.

Portanto, na conjunção, **o valor lógico predominante é o falso**, pois é necessário que todas as condições sejam atendidas para que a proposição composta seja verdadeira.

EXEMPLO:

No caso da sentença "Estudar é necessário e ser nomeado é uma glória", **essa proposição composta só será verdadeira se ambas as proposições simples que a compõem forem verdadeiras**:

- "Estudar é necessário" (Verdadeira)
- "Ser nomeado é uma glória" (Verdadeira)

Se ambas essas afirmações forem verdadeiras, então a sentença composta "Estudar é necessário e ser nomeado é uma glória" será verdadeira. Caso contrário, se pelo menos uma das afirmações for falsa, a sentença composta será falsa.

Esse é um exemplo de como a conjunção funciona na lógica para combinar proposições e avaliar sua verdade, **ambas as condições devem ser satisfeitas para que a sentença seja verdadeira. Caso contrário, ela será falsa.**

TABELA VERDADE DA CONJUNÇÃO "E"

SERÁ VERDADEIRA QUANDO TODAS AS PROPOSIÇÕES FOREM VERDADEIRAS

p	q	p e q
V	V	V
V	F	F
F	V	F
F	F	F

faça anotações aqui

DICA

RACIOCÍNIO SEQUENCIAL V

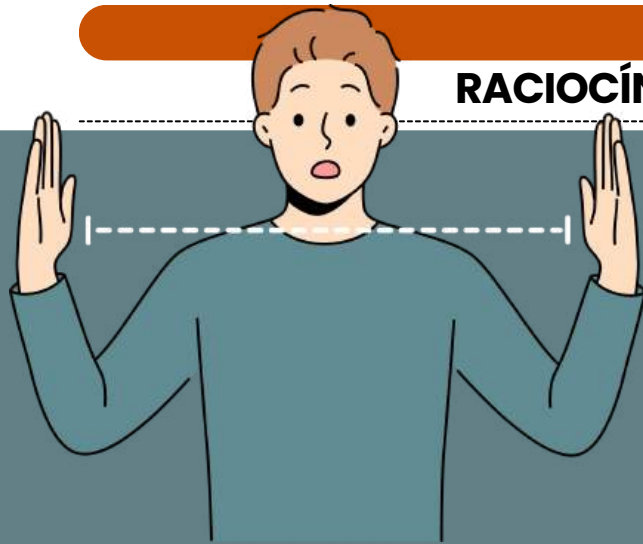

PROGRESSÃO ARITMÉTICA

Uma progressão aritmética é uma **sequência de números** em que cada termo (número) é **resultado da soma de seu antecessor** com uma **constante**, chamada razão. Os **termos de uma PA** são indicados por **índices**, de modo que cada índice determina a **posição de cada elemento da progressão**.

A FÓRMULA GERAL DE UMA PROGRESSÃO ARITMÉTICA É:

$$a_n = a_1 + (n - 1) \cdot r$$

Onde:

- **$a_n$**  é o n-ésimo termo da sequência.
- **$a_1$**  é o primeiro termo da sequência.
- **$n$**  é o índice do termo desejado na sequência.
- **$r$**  é a razão ou a diferença comum entre os termos da sequência.

Essa é a fórmula usada para encontrar qualquer termo, ou seja, o **termo geral** da PA.

Exemplo

Qual é o **centésimo termo** da progressão **aritmética** a seguir: (2, 4, 6, 8, ...)

Trata-se da progressão aritmética formada por todos os **números pares** a partir de **2**. Assim, o **primeiro termo é 2**, a **razão é 2** e o **número de termos é 100**, pois queremos descobrir o **centésimo termo**. Veja:

$$a_n = a_1 + (n - 1)r$$

$$a_{100} = 2 + (100 - 1)2$$

$$a_{100} = 2 + (99)2$$

$$a_{100} = 2 + 198$$

$$a_{100} = 200$$

DICA

EQUAÇÕES II



EQUAÇÃO DE SEGUNDO GRAU

EQUAÇÃO DE SEGUNDO GRAU

Uma equação de segundo grau é uma equação algébrica que pode ser escrita na forma geral:

$$ax^2 + bx + c = 0$$

- **Onde:**  $x$  é a variável (a incógnita que estamos tentando encontrar).
- **$a, b, e c$**  são coeficientes constantes, com  **$a$**  sendo diferente de zero.

A solução de uma equação de segundo grau pode envolver até duas soluções diferentes para a variável  $x$ . Essas soluções podem ser números reais ou números complexos, dependendo do valor do discriminante ( $\Delta$ ), que é dado por:

$$\Delta = b^2 - 4ac$$

- **Se  $\Delta > 0$ ,** a equação possui duas soluções distintas e reais para  $x$ .
- **Se  $\Delta = 0$ ,** a equação possui uma única solução real para  $x$ .
- **Se  $\Delta < 0$ ,** a equação possui duas soluções complexas (não reais) para  $x$ .

Para encontrar as soluções de uma equação de segundo grau, você pode usar a fórmula quadrática, que é:

$$x = \frac{-b \pm \sqrt{b^2 - 4ac}}{2a}$$

- **Onde:**  $\pm$  indica que existem duas soluções, uma com o sinal positivo e outra com o sinal negativo.
- $\sqrt{\Delta}$  é a raiz quadrada do discriminante.

Por exemplo, para resolver a equação  $x^2 - 4x + 3 = 0$ , você pode calcular o discriminante primeiro:

$$\Delta = (-4)^2 - 4 \cdot 1 \cdot 3 = 16 - 12 = 4$$

Como  $\Delta > 0$ , a equação possui duas soluções reais. Você pode usar a fórmula quadrática para encontrar essas soluções:

$$x = \frac{-(-4) \pm \sqrt{4}}{2 \cdot 1} = \frac{4 \pm 2}{2} = 2 \pm 1$$

Portanto, as soluções são  $x=3$  e  $x=1$ .

→ [clique aqui para conhecer o material completo](#)

# CHEGAMOS AO FIM



Parabéns, você acaba de conhecer a nossa amostra para  
o **TJ/RS!**

Esperamos que esta breve demonstração tenha despertado seu interesse e mostrado como nosso material pode ajudá-lo a **conquistar sua** tão sonhada **aprovação.**

Se você deseja se **destacar** frente à concorrência, você precisa **estudar** com o **material do Memoriza.ai**

Agora é com você: **quer ser aprovado** e tomar **posse** no concurso ainda em 2025?

Então...

→ [clique aqui para conhecer o material completo](#)



Professor  
**Carlos Fagundes**  
Sócio Fundador do MA

**Obstáculo** é aquilo que  
você vê quando tira os  
olhos do seu **propósito.**

→ [Acesse nosso Instagram](#)