



AMOSTRA

ESCREVENTE TÉCNICO

REVISÃO DE VÉSPERA



memoriza.ai



FALA, FUTURO APROVADO NO CONCURSO DO TJ-SP!

Seja muito bem - vindo!

VOCÊ ACABA DE BAIXAR A AMOSTRA DO MEMORIZA.AÍ PARA ESTE CONCURSO.

O **Memoriza.aí** é um material que contém **dicas estratégicas** dos assuntos que certamente vão cair na sua prova!

Nossa equipe pedagógica realizou uma **análise** de **mais de 50000 questões** de **concursos anteriores** e identificou os **assuntos chave** que sempre se repetem nas últimas provas.

Por meio dessa **análise** das questões da **banca** e do **concurso** desenvolvemos um **material específico** com **dicas ilustradas** e **gatilhos emocionais** para melhorar sua memorização, de modo que você poderá focar exatamente nos assuntos que serão cobrados na sua prova.

Veja no gráfico abaixo uma breve demonstração dos **temas mais frequentes** das **provas** identificados pela nossa equipe pedagógica:

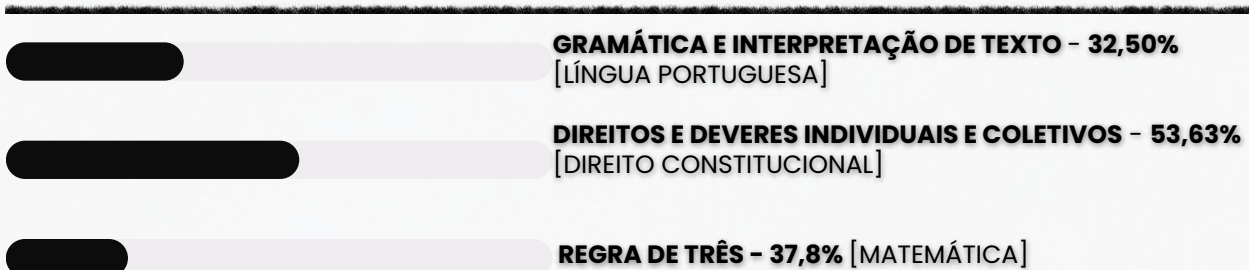

É como se a gente fizesse todo **trabalho duro** por você e te entregasse o que você precisa. Com isso, **você ganha muito tempo!**

Veja só o depoimento de um de nossos alunos que foi **APROVADO** recentemente no concurso:

“

Oiii! Boa tarde!

Ana Luiza



Pensei mto antes de vir aqui, mas sei que feedbacks são importantes, e eu não podia deixar de agradecer pelo material. Ano passado comprei o material da EBSE RH de vocês, e fui aprovada em segundo lugar, no HUNIFAP.

Foi o único material que estudei, e por ser de fácil linguagem e bem gráfico (eu sou muuuuito visual), deu mto bom pra mim!

Parabéns pelo trabalho!!

”

Caso tenha qualquer dúvida, você pode entrar em contato conosco enviando seus questionamentos para o suporte:

 contato@memorizaai.com.br

OU

 **clique aqui** para acionar nosso time via **whatsapp**.

QUER SER O PRÓXIMO APROVADO?

clique aqui e saiba como

CONTEÚDO PROGRAMÁTICO – TJSP!







Abordamos **todas as disciplinas exigidas** do edital!

NO MATERIAL COMPLETO VOCÊ TERÁ ACESSO AS DISCIPLINAS DE:





Bloco I

-  Língua Portuguesa

Bloco II – Conhecimentos em Direito

-  Direito Penal
-  Direito Processual Penal
-  Direito Processual Civil
-  Direito Constitucional
-  Direito Administrativo
-  Legislação Interna

Bloco III – Conhecimentos Gerais

-  Atualidades
-  Matemática
-  Informática
-  Raciocínio Lógico

**VEJA ABAIXO A AMOSTRA COM O FORMATO DO MATERIAL QUE VOCÊ
PODE TER ACESSO PARA AUMENTAR SUA CHANCE DE APROVAÇÃO!**

→ clique aqui para conhecer o material completo

ESCREVENTE

ai

DICA

ACENTUAÇÃO DE PALAVRAS OXÍTONAS

As palavras oxítonas são aquelas que têm a **última sílaba tônica**, isto é, é a sílaba mais forte da palavra. Essas palavras podem ou não ser acentuadas.

- Recebem o acento gráfico as palavras oxítonas que **terminam em: a/as, e/es, o/os e em/ens.**
- As palavras com terminação **r, l, z, x, i, u, im, um e om** são naturalmente palavras oxítonas, **não** sendo necessário o acento agudo.

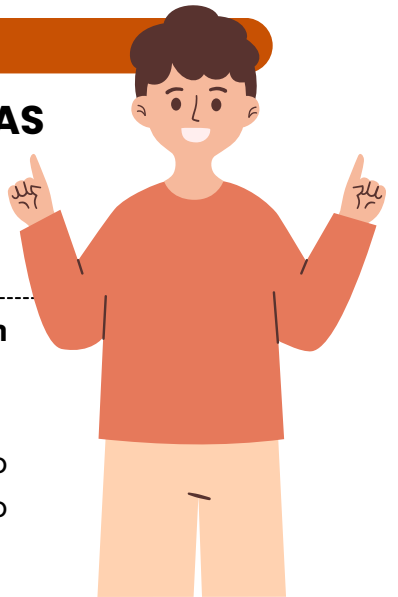

ACENTUAÇÃO GRÁFICA

As palavras oxítonas **recebem a acentuação gráfica** quando **terminam em:**

- **Vogais tônicas - á, -ás, - é, -és, -ó, -ós:**
ex. sofá; crachás; filé;
- **Ditongo nasal -ém ou -éns:**
ex. ninguém; mantém; porém;
- **Ditongos abertos -ói, -éu, -éi:**
ex. chapéu; papéis; heróis;

Acentuação de **formas verbais das oxítonas** com pronomes **enclíticos:**

Terminadas em -a:

- conservá-lo;
- prepará-lo;
- acariciá-lo.

Terminadas em -e:

- vendê-lo;
- dizê-lo;
- fazê-lo.

Terminadas em -o:

- pô-lo;
- repô-lo;
- dispô-lo.

Palavras **oxítonas terminadas em "i"** só têm o acento caso a vogal "i" faça parte de um **hiato**. Essa regra **não** é válida se o "i" estiver acompanhado de uma consoante na sílaba.

- **Formas verbais terminadas em i com hiato:** possuí-lo; substituí-lo; atraí-lo.
- **Formas verbais terminadas em i:** dividi-lo; garanti-lo; abri-lo.

LEMBRE-SE!

As palavras oxítonas **são naturalmente acentuadas na última sílaba**, a menos que as regras de acentuação indiquem o contrário.



DICA

CONCORDÂNCIA VERBAL II

TIPOS DE SUJEITO



1

SUJEITO SIMPLES

Ocorre quando há apenas um núcleo (uma palavra principal) representando o sujeito.

Exemplo: O vizinho está chamando.

Aqui, "vizinho" é o núcleo do sujeito.

2

SUJEITO COMPOSTO

Acontece quando o sujeito tem dois ou mais núcleos ligados entre si.

Exemplo: Minha mãe e meu irmão amam chocolate.

Os núcleos do sujeito são "mãe" e "irmão".

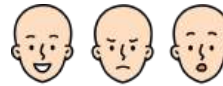

3

SUJEITO OCULTO (OU DESINENCIAL)

O sujeito não aparece escrito na frase, mas pode ser identificado:

- pelo contexto (quem está falando ou sobre quem se fala);
- ou pela desinência verbal (a terminação do verbo).

Exemplo: Estamos muito felizes com a novidade.

O verbo "estamos" indica que o sujeito é "nós".



4

SUJEITO DETERMINADO

É aquele que pode ser identificado de alguma forma.

Engloba os sujeitos simples, compostos e ocultos.

Exemplo: Carla disse que vai viajar.

O sujeito é "Carla", facilmente reconhecido.

5

SUJEITO INDETERMINADO

Quando não conseguimos identificar o sujeito, nem pelo contexto e nem pela forma verbal.

Geralmente aparece com:

- verbo na 3ª pessoa do singular + "se" (índice de indeterminação);
- ou verbo na 3ª pessoa do plural, sem que se saiba quem praticou a ação.

Exemplo: Vive-se bem aqui. (Não sabemos quem vive).

6

SUJEITO INEXISTENTE

Também chamado de oração sem sujeito.

Ocorre com verbos impessoais, que não têm sujeito.

Principais casos:

- Fenômenos da natureza: chover, nevar, trovejar...
- Tempo decorrido: "Faz dois anos...", "Eram três horas..."
- Verbo haver no sentido de existir: "Há muitas dúvidas..."

Exemplo: Choveu a semana toda. (Não existe "quem choveu").

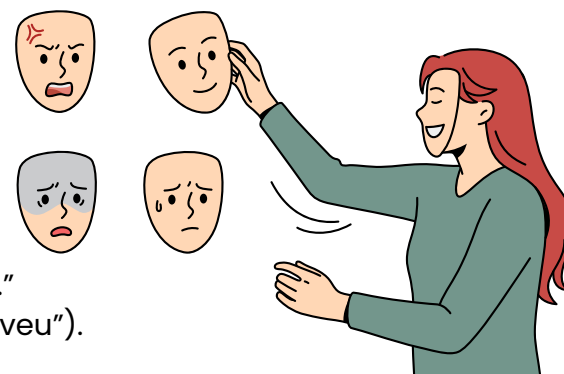

DICA

CONCORDÂNCIA VERBAL VII

CONCORDÂNCIA COM SUJEITO POSPOSTO



Quando o sujeito **composto** está **posposto** ao verbo, há **dupla possibilidade de concordância**:

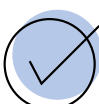

ou o verbo **fica no plural**, concordando com **ambos os elementos**;

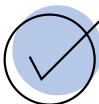

ou o verbo **fica no singular**, concordando com o **núcleo (singular) mais próximo do sujeito**.

Exemplo:

- – **Chegaram** João e Maria à festa.
- – **Chegou** João e Maria à festa.

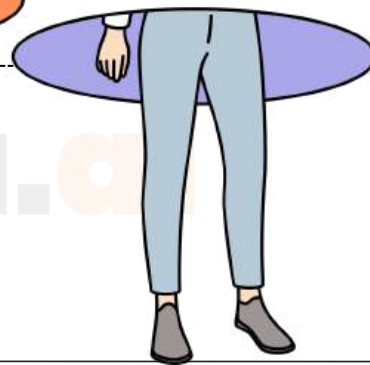

Aviso

Agora, é sempre que isso ocorre?

- Não!
- Se o verbo **vier acompanhado de pronome reflexivo recíproco**, a concordância **jamais poderá ser atrativa**:
 - "Depois de brigarem entre si, **abraçou-se** a sogra e a nora" (errada);
 - "Depois de brigarem entre si, **abraçaram-se** a sogra e a nora" (certa).

DICA

CONECTIVOS LÓGICOS III

CONECTIVO "OU EXCLUSIVO" (DISJUNÇÃO EXCLUSIVA)

A disjunção exclusiva é um pouco diferente da disjunção comum, pois **requer que exatamente uma das proposições simples seja verdadeira e a outra seja falsa para que a proposição composta seja verdadeira**. Se ambas as proposições simples forem verdadeiras ou ambas forem falsas, a disjunção exclusiva será falsa.



Na disjunção exclusiva, **não há um valor lógico predominante**. Ela depende da contrariedade entre as proposições simples.

EXEMPLO:

"Ou passarei num concurso ou ganharei um bom salário, mas não ambos"

Ela expressa a ideia de que apenas uma das duas afirmações pode ser verdadeira, mas não ambas ao mesmo tempo. Isso é conhecido como "mútua exclusão" ou "ou exclusivo."

A **proposição composta será verdadeira somente quando uma das partes for verdadeira e a outra for falsa**. Qualquer outra combinação resultará em uma proposição composta falsa.

Esse princípio da mútua exclusão é fundamental na lógica e é usado para expressar situações em que eventos ou condições são incompatíveis entre si. **É uma forma precisa de descrever a ideia de que algo não pode acontecer simultaneamente com outra coisa.**



TABELA VERDADE DA DISJUNÇÃO "EXCLUSIVA OU"
SERÁ VERDADEIRA QUANDO UMA PROPOSIÇÃO FOR VERDADEIRA E A OUTRA FALSA.

p	q	$p \vee q$
V	V	F
V	F	V
F	V	V
F	F	F

DICA

MATEMÁTICA BÁSICA III

REGRA DE TRÊS COMPOSTA DIRETA

A regra de três composta é uma técnica matemática usada para resolver problemas que envolvem três ou mais grandezas proporcionais.

Ela é uma extensão da regra de três simples e é útil quando você precisa relacionar várias grandezas em uma sequência de proporções diretas ou inversas.

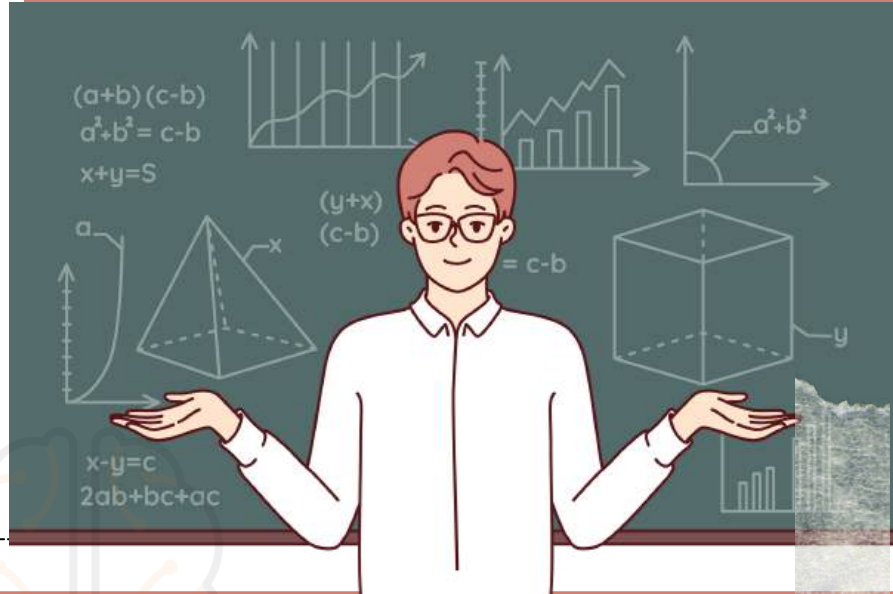

REGRA DE TRÊS COMPOSTA DIRETA

Na regra de três composta direta, todas as grandezas estão diretamente relacionadas, o que significa que, à medida que uma aumenta, as outras também aumentam, e vice-versa.

Suponha que você tenha um trabalho que pode ser realizado por 6 operários em 8 dias. Quantos operários seriam necessários para realizar o mesmo trabalho em 4 dias?

COMO FAZEMOS ESSE CÁLCULO?

→ **(Operários) x (Dias) = (Operários) x (Dias)**
 $6 \text{ operários} * 8 \text{ dias} = x \text{ operários} * 4 \text{ dias}$

Agora, você pode resolver essa proporção para encontrar o valor de "x": $(6 * 8) / 4 = x$
 $48 / 4 = x$
x = 12

DICA

MATEMÁTICA FINANCEIRA

JUROS COMPOSTOS

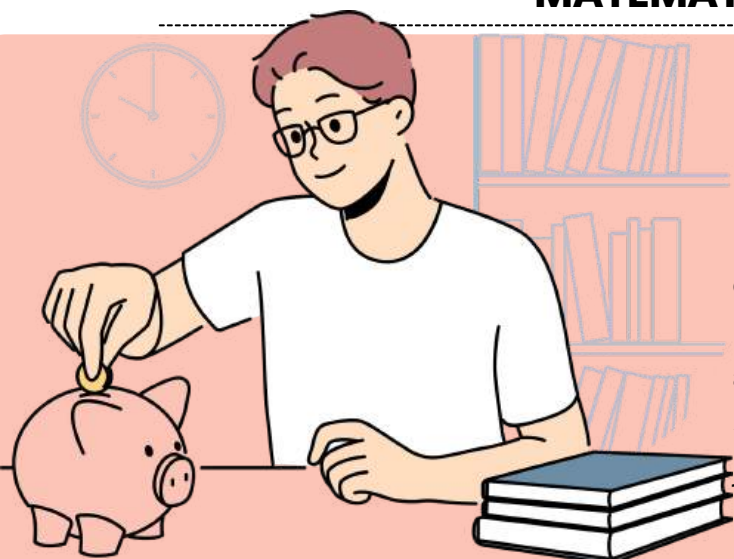

No cálculo de juros compostos, a **porcentagem de juros é aplicada não apenas ao valor principal, mas também aos juros acumulados ao longo do tempo**. Isso significa que os juros são calculados sobre o valor principal mais os juros acumulados em cada período.



Os juros compostos são chamados "compostos" porque **os juros ganhos em um período são adicionados ao principal para o próximo período**.

A FÓRMULA PARA CALCULAR JUROS COMPOSTO É:

$$M = C \cdot (1 + i)^t$$

Labels in the image:
- MONTANTE (points to M)
- CRÉDITO INICIAL (points to C)
- TAXA DE JUROS (points to i)
- POTÊNCIA DE TEMPO (points to t)

Onde:

- **M** é o montante total (incluindo o principal e os juros acumulados).
- **C** é o capital principal.
- **i** é a taxa de juros anual.
- **t** é o tempo em anos.

O montante é obtido somando o capital com o juro: **$M = C + J$**

⚠ A taxa (i) e o tempo (t) devem estar sempre na mesma unidade!

EXEMPLO DE JUROS COMPOSTO:

Um capital de R\$ 3.800,00 foi aplicado a juros de 3% ao trimestre durante um ano. Qual o valor final acumulado após esse período?

$$M = C(1 + i)^t$$

$$M = 3.800 \times (1 + 0,03)^4$$

$$M = 3.800 \times (1,03)^4$$

Calculando: $1,03^4$: $1,03^4 \approx 1,1255$

Agora multiplicamos: $M \approx 3.800 \times 1,1255$

$$M \approx 4.276,90$$

O valor final acumulado após um ano será aproximadamente **R\$ 4.276,90**. ✓



DICA

SISTEMA OPERACIONAL WINDOWS

ARQUIVOS



PRINCIPAIS TIPOS DE ARQUIVOS E EXTENSÕES

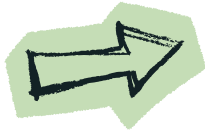

Categoria	Descrição	Extensões
Texto e Documentos	Arquivos de escrita e edição	.txt .docx .odt .pdf
Planilhas e Dados	Dados numéricos e tabelas	.xls .xlsx .csv
Imagens	Fotos e gráficos	.jpg .png .gif .bmp
Áudio	Sons e músicas	.mp3 .wav .aac
Programas e Executáveis	Filmes e gravações	.exe .msi .bat
Compactados	Agrupamento de arquivos	.zip .rar .7z

Dica prática:

Para exibir extensões ocultas no Windows 11 →

➔ Explorador de Arquivos → Exibir → Mostrar → Extensões de nomes de arquivos.

Exemplo prático



Você recebe um arquivo chamado "musica.mp3".



➔ Pela extensão .mp3, o Windows sabe que é um **arquivo de áudio** e o abre automaticamente com o **reprodutor de mídia**.



Se fosse "musica.txt", seria aberto no Bloco de Notas.



Exemplo prático

Você baixa um arquivo chamado "planilha" (sem extensão).

➔ O ícone é uma **folha em branco**, e ao clicar, o Windows pergunta com qual programa abrir.

Se você renomear para "planilha.xls", o ícone muda automaticamente e o arquivo passa a abrir no leitor de planilha(excel).

XLS



DICA

CORREIO ELETRÔNICO III

PROTOSCOLOS
DE E-MAIL I

DIVERSOS PROTOSCOLOS DE E-MAIL SÃO UTILIZADOS PARA ENVIAR, RECEBER E GERENCIAR MENSAGENS ELETRÔNICAS.

vamos conhecer os mais cobrados nas provas?



SMTP (Simple Mail Transfer Protocol)

É o protocolo fundamental para o envio de e-mails.

- Uso: Usado para enviar e-mails de um cliente de e-mail ou servidor para um servidor de e-mail de destino.
- Função: Responsável por encaminhar mensagens para o servidor de destino.



POP3 (Post Office Protocol version 3)

É adequado para configurações onde você deseja baixar e armazenar e-mails localmente.

- Uso: Protocolo de recebimento de e-mail que permite que os usuários baixem mensagens do servidor de e-mail para seus clientes de e-mail.
- Função: As mensagens são geralmente baixadas e armazenadas localmente, e podem ser removidas do servidor, a menos que configurado de outra forma.



IMAP (Internet Message Access Protocol)

É ideal para cenários em que você deseja acessar seus e-mails de diferentes dispositivos sem perder a sincronização.

- Uso: Também é um protocolo de recebimento de e-mail, mas com uma abordagem diferente do POP3.
- Função: As mensagens permanecem no servidor e são sincronizadas com o cliente de e-mail, permitindo que os usuários gerenciem suas mensagens de várias plataformas.

DICA

SISTEMA OPERACIONAL WINDOWS

CONFIGURAÇÕES

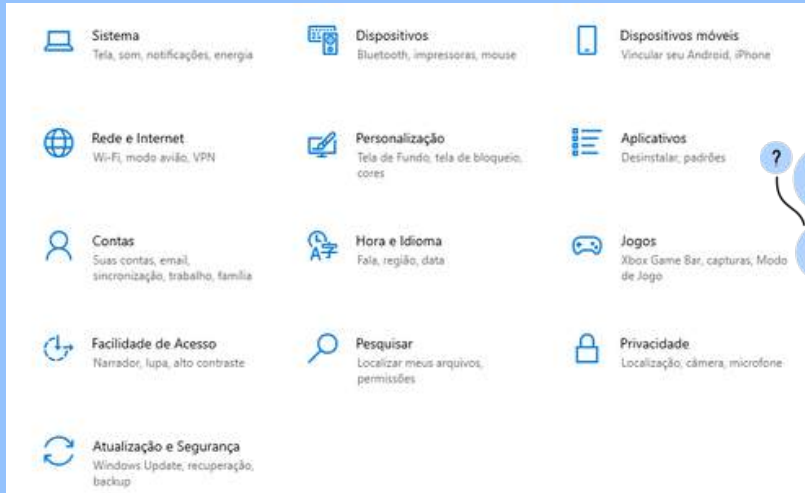

O aplicativo **Configurações** é o **novo centro de controle do Windows 11**.



Ele substitui **gradualmente** o **Painel de Controle clássico**, trazendo design moderno, melhor organização por categorias e recursos de busca integrados.



É o local ideal para ajustar aparência, rede, contas, dispositivos e privacidade de forma simples e intuitiva.

COMO ACESSAR

Formas de abertura:

Atalho: Win + I

Menu Iniciar → ⚙️ "Configurações"

Botão direito sobre o menu Iniciar → "Configurações"

Pesquisar "Configurações" na barra de tarefas

atalho

para janela de configurações



💬 **Dica prática:** o atalho Win + I é universal — funciona desde o **Windows 8 até o 11**.

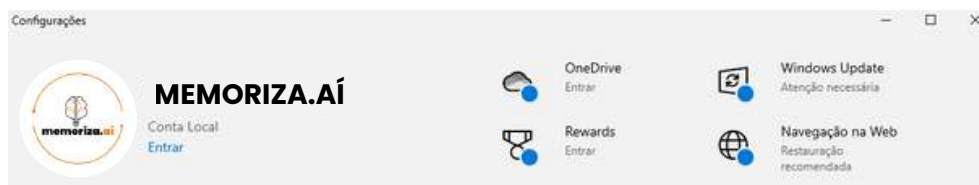

CRITÉRIO

🌿 **Interface**

👤 **Uso**

⚙️ **Acesso**

📊 **Situação atual**

CONFIGURAÇÕES

Moderna e otimizada

Ajustes rápidos

Win + I

Padrão no Windows 11

PAINEL DE CONTROLE

Clássica e técnica

Configurações avançadas

Win + R → control

Ainda existente, mas sendo substituído

DICA

ATUALIDADES



PLANO NACIONAL SAÚDE & CLIMA



O Brasil vai apresentar na COP30 (Belém, nov/2025) o Plano Nacional Saúde & Clima 🌍.

🎯 **Objetivo:** integrar as mudanças climáticas às políticas de saúde pública do SUS, prevenindo e reduzindo impactos.

📊 **Números que podem cair na prova**

- OMS: entre 2030 e 2050, mudanças climáticas devem causar **+250 mil mortes/ano no mundo.**
- Brasil registrou **5 milhões de casos de dengue em 2024** – maior número da história ✔️.
- Eventos extremos custaram **R\$ 12 bilhões ao SUS entre 2013 e 2023 (Fiocruz).**

POR QUE IMPORTA?

⚠️ **Crises climáticas** sobrecarregam **hospitais** e elevam **custos de saúde.**



📈 **Aumento de temperatura** favorece doenças como **dengue, malária e chikungunya.**



🚰 **Secas e enchentes** afetam acesso à água potável e saneamento.



🌫️ **Poluição atmosférica** agrava doenças respiratórias.

DICA

ATUALIDADES

SAÍDA DO BRASIL DO MAPA DA FOME

Em 28 de julho de 2025, durante a 2ª Cúpula de Sistemas Alimentares da ONU, em Adis Abeba (Etiópia), a FAO/ONU anunciou que o **Brasil saiu do Mapa da Fome**, após reduzir a **insegurança alimentar para menos de 2,5% da população**.

- **Período avaliado:** média trienal 2022/2023/2024.
- **Meta inicial:** atingir o índice até 2026; objetivo alcançado em apenas **dois anos no governo Lula**.
- **Programas decisivos:** Plano Brasil Sem Fome, fortalecimento da alimentação escolar, apoio à agricultura familiar, geração de emprego e renda, ampliação de programas sociais.
- **Histórico:** 1ª saída foi em 2014; retorno ao mapa ocorreu no triênio 2018/2019/2020 devido ao desmonte de políticas sociais.

IMPACTO: ATÉ O FIM DE 2023, 24 MILHÕES DE PESSOAS SAÍRAM DA INSEGURANÇA ALIMENTAR GRAVE.

DADOS SOCIOECONÔMICOS:

Pobreza extrema: **4,4%**
(mínimo histórico).

Desemprego: 6,6%
(menor desde 2012).

Desigualdade (Índice de Gini): 0,506 (menor da série histórica).



Renda per capita domiciliar:
R\$ 2.020 (recorde).



 **Renda do trabalho dos 10% mais pobres cresceu 10,7%, ritmo 50% maior que o dos 10% mais ricos.**

DICA

ATUALIDADES

GUERRA ISRAEL x HAMAS



O conflito entre **Israel** e o **Hamas**, grupo **islâmico** que controla a **Faixa de Gaza**, explodiu novamente em 07 de outubro de 2023, quando o Hamas lançou um ataque surpresa que deixou mais de **1.200 mortos em Israel**.



A **resposta israelense** foi **imediate** e **massiva**, com bombardeios e incursões terrestres em Gaza, resultando em milhares de mortos palestinos – segundo estimativas da ONU, mais de **35 mil pessoas**, incluindo grande número de civis, mulheres e crianças.

Desde então, a crise humanitária se agravou:



falta de água potável



comida e energia



destruição de hospitais e escolas



deslocamento forçado de centenas de milhares de pessoas

A comunidade internacional permanece dividida: os Estados Unidos mantêm firme apoio a Israel, enquanto países árabes e boa parte da ONU pedem cessar-fogo e condenam a resposta desproporcional.

Memoriza:

O conflito é um exemplo clássico de guerra assimétrica – quando um dos lados tem capacidade militar muito superior – e está enraizado em uma disputa histórica e religiosa pela terra, que remonta à criação do Estado de Israel em 1948 e aos deslocamentos forçados da população palestina.



O ataque do Hamas a Israel em outubro de 2023, que desencadeou a guerra, resultou na morte de **1.219 pessoas**, de acordo com uma contagem da AFP baseada em dados oficiais.



Dos **251 reféns** feitos durante o ataque, **49 ainda estão detidos em Gaza**, incluindo **27 que o exército israelense afirma estarem mortos**

DICA

REMÉDIOS CONSTITUCIONAIS – PARTE VI

LXXII - conceder-se-á "habeas-data":

- a) para assegurar o conhecimento de informações relativas à pessoa do impetrante, constantes de registros ou bancos de dados de entidades governamentais ou de caráter público;
- b) para a retificação de dados, quando não se prefira fazê-lo por processo sigiloso, judicial ou administrativo;

Previsão constitucional: Art. 5º, LXXII, CF.



HABEAS DATA

"Remédio constitucional" cujo objetivo é **assegurar o direito à informação e à intimidade.**

Ação **gratuita**. No entanto, **é imprescindível** a assistência advocatícia para que essa ação seja impetrada.



O habeas data pode ser usado para **obter dados** em bancos de dados públicos, como a Receita Federal, ou privados, mas de caráter público, como os de serviços de proteção ao crédito - popularmente conhecidos como SPC - ou os cadastros de consumidores.

Permite que o cidadão em questão, identificado legalmente como impetrante, **tenha acesso às informações contidas nos bancos de dados governamentais** em seu nome, bem como **solicitar que essas informações sejam corrigidas ou retificadas.**

Não se esqueça!

Qualquer indivíduo, seja pessoa física ou jurídica, de nacionalidade brasileira ou estrangeira, **tem o direito de entrar com um habeas data**. Este é um tipo de ação estritamente pessoal, que **não pode ser utilizada para obter acesso a informações pertencentes a terceiros.**



DICA

ADMINISTRAÇÃO PÚBLICA III

XIX - somente por lei específica poderá ser criada autarquia e autorizada a instituição de empresa pública, de sociedade de economia mista e de fundação, cabendo à lei complementar, neste último caso, definir as áreas de sua atuação;



exemplos de **autarquias**

BANCO CENTRAL, INSS, INCRA
regime jurídico
de contratação é **estatutário**

AUTARQUIAS

Você sabe o que é?

A criação de autarquias deve ocorrer **mediante a promulgação de uma legislação dedicada**, uma vez que tais organizações **constituem pessoas jurídicas de direito público, sem fins lucrativos** e se dedicam à execução de funções próprias do Estado.

Lembre-se elas não tem poder legislativo.



exemplos de **fundações públicas**

FUNAI, FUNASA, HEMOCENTRO
regime jurídico
de contratação é **estatutário**

FUNDAÇÕES PÚBLICAS

Você sabe o que é?

As fundações públicas podem ser **estabelecidas por meio de lei ou receber a autorização legal para sua formação**. Quando criadas diretamente por lei, adquirem a natureza jurídica de entidades públicas, assemelhando-se a autarquias (sendo então chamadas de fundações autárquicas).

Quando autorizada sua criação por lei, **assumem a natureza jurídica de entidades privadas de direito público**. Independentemente do cenário, a definição dos campos em que essas fundações atuarão é uma responsabilidade reservada à legislação complementar. Exercem atividades de interesse social, tais como: educação, cultura e também não pode ter fins lucrativos.

DICA

ESTATUTO DOS FUNCIONÁRIOS PÚBLICOS DE SÃO PAULO – LEI Nº 10.261/68



REMOÇÃO

✓ A remoção é a mudança do servidor de lugar de trabalho dentro do mesmo órgão ou secretaria, sem alterar o cargo.



PODE ACONTECER:

- A **pedido do servidor**; ou
- **Ex officio**, por **necessidade do serviço**.

onde pode ocorrer?

- I – De uma **repartição para outra**, dentro da **mesma Secretaria**;
- II – De um **órgão para outro**, dentro da **mesma repartição**.

Respeito à lotação:

O parágrafo único determina que a **remoção só pode ocorrer dentro do limite de vagas** (lotação) de **cada repartição**.



OU SEJA, NÃO SE PODE LOTAR UMA UNIDADE ACIMA DO NÚMERO PREVISTO.

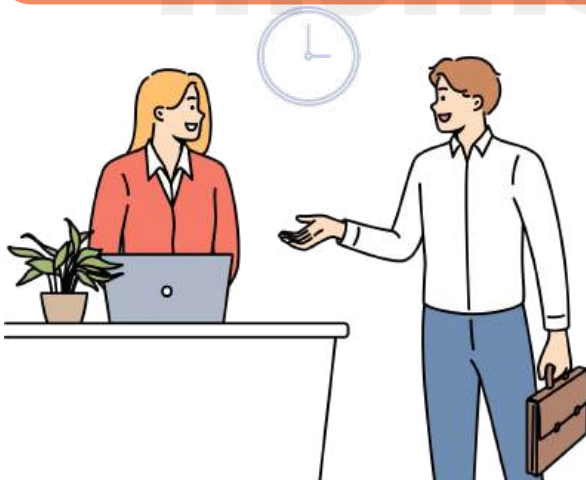

Art. 44 – Remoção por permuta
É a **troca de locais de trabalho** entre **dois servidores**, feita a pedido de ambos e com a anuência dos chefes imediatos.

ART. 45 — PERÍODO ELEITORAL

✓ Nenhum servidor pode ser **removido ou transferido** ex officio (de ofício) para outro município **durante o período eleitoral**:

- De **6 meses antes até 3 meses após** as eleições.
- Vale para **eleições federais, estaduais e municipais, isoladas ou simultâneas**.

Objetivo: evitar uso político de remoções e proteger a neutralidade do serviço público.

DICA

ESTATUTO DOS FUNCIONÁRIOS PÚBLICOS DE SÃO PAULO – LEI Nº 10.261/68



DIREITO DE PETIÇÃO I

✓ O direito de petição é a garantia de **qualquer pessoa** — física ou jurídica — de se dirigir à **Administração Pública** para:

- Reclamar contra **ilegalidade ou abuso de poder**;
- **Defender** seus direitos;
- **Fiscalizar** a conduta dos agentes públicos.

💬 É UM DIREITO GRATUITO, OU SEJA, NÃO PODE HAVER COBRANÇA DE TAXAS.

quem pode reclamar e o que pode reclamar?

Qualquer pessoa pode reclamar sobre:

- **Abuso de autoridade**;
- **Erro** ou **omissão** no **serviço público**;
- **Conduta incompatível** de servidores.

💬 ISSO REFORÇA A TRANSPARÊNCIA E O CONTROLE SOCIAL DA ADMINISTRAÇÃO.

✓ A Administração **não pode recusar-se a:**

⚠ Se o servidor **recusar o protocolo**, responde **administrativamente**.



➔ **Protocolar** o pedido;



➔ **Apreciar** o conteúdo.



➔ **Encaminhar** a petição;

O **servidor público** também tem **direito de petição interna**, podendo:

- **Requerer** ou **representar**;
- Pedir **reconsideração**;
- **Recorrer** de decisões administrativas.

💬 **Prazo:** 30 dias, salvo previsão específica em outra norma.

30

DICA

ESTATUTO DOS FUNCIONÁRIOS PÚBLICOS DE SÃO PAULO – LEI Nº 10.261/68

PROIBIÇÕES II

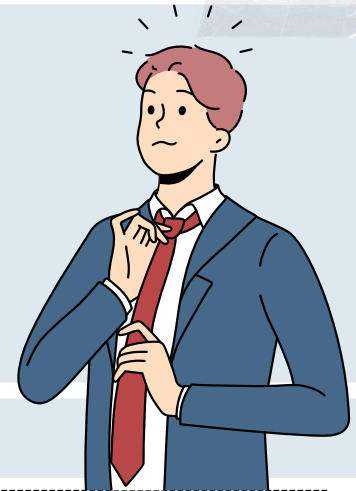

💰 **Usura (agiotagem):** não pode emprestar dinheiro a juros ou explorar financeiramente colegas.

📁 **Receber vantagens de empresas fiscalizadas:** proibido aceitar brindes, pagamentos ou comissões de empresas que mantenham relação com o órgão.

🏠 **Fundar ou participar de sindicato de servidores:** é vedado criar ou integrar sindicato de funcionários públicos, conforme o texto do Estatuto.

👨‍👩‍👧 **Parentesco e subordinação:** não pode trabalhar sob ordens diretas de parentes até 2º grau, salvo exceções legais e limitadas.

🌟 **Também é proibido:**



🧠 **Valer-se do cargo para obter proveito:** usar o cargo para vantagem pessoal é falta grave e pode gerar demissão.



⚖️ **Procurador ou intermediário:** é vedado representar partes ou intermediar negócios perante repartições públicas, salvo para parentes próximos.



DICA

IMPROBIDADE ADMINISTRATIVA II

SANÇÕES



As sanções constitucionalmente previstas para casos de improbidade administrativa estão dispostas no artigo 37, parágrafo 4º, da Constituição Federal do Brasil.

Essas sanções incluem:

- Perda da função pública:** O agente público condenado por improbidade administrativa **pode ser afastado do cargo, emprego ou função pública que esteja exercendo, além de ficar proibido de assumir cargos públicos** futuramente.
- Indisponibilidade dos bens:** A indisponibilidade dos bens significa que **os bens do agente podem ser bloqueados ou indisponibilizados, impedindo sua venda, transferência ou alienação** de forma a assegurar que, caso a condenação seja confirmada, os recursos estejam disponíveis para ressarcir o dano causado ao erário.
- Ressarcimento ao erário:** O agente público ou particular responsável pela improbidade administrativa **é obrigado a reparar integralmente o dano causado aos cofres públicos ou ao patrimônio do Estado.**
- Suspensão dos direitos políticos:** A suspensão dos direitos políticos **implica na privação temporária do direito de votar e ser votado em eleições.** O período de suspensão varia de acordo com a gravidade da conduta.

mnemônico

PIRS

Perda da função pública;
Indisponibilidade dos bens;
Ressarcimento ao erário;
Suspensão dos direitos políticos;



DICA

CRIMES CONTRA A ADMINISTRAÇÃO PÚBLICA II

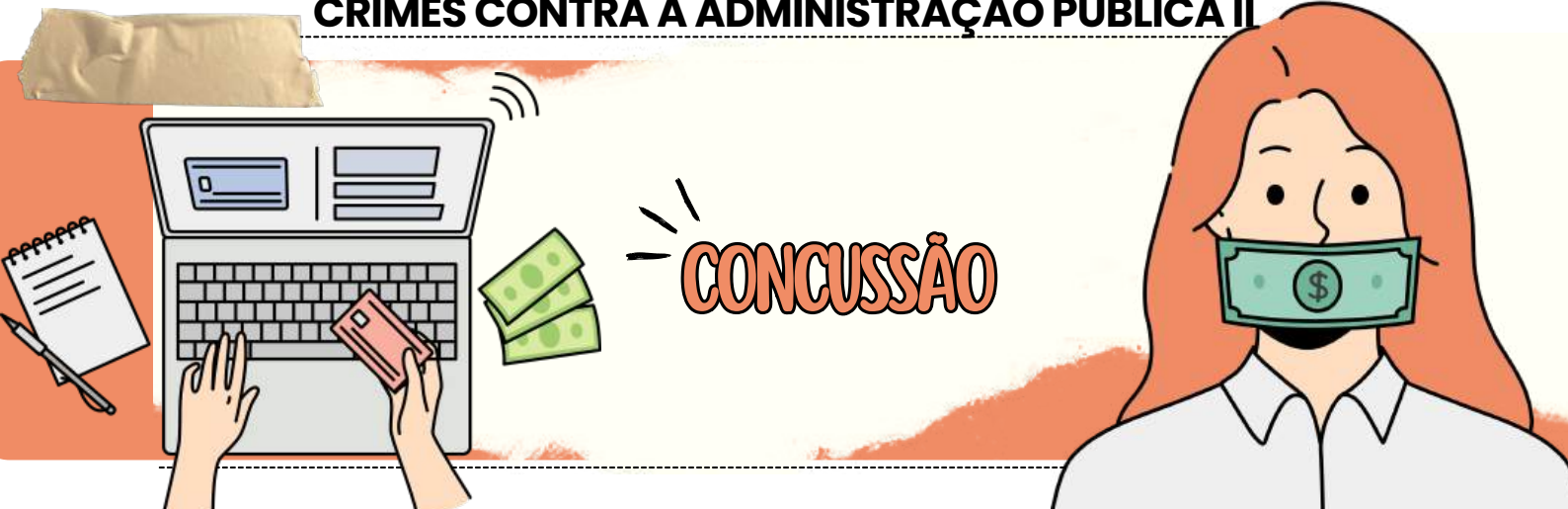

A Concussão ocorre quando **um agente público exige, em razão de sua função, um benefício para si próprio ou para outra pessoa.**

- ➔ O Artigo 316 do Código Penal Brasileiro define a prática desse ato como crime e prevê **reclusão de 2 a 12 anos, além de uma multa.**
- ➔ Um exemplo de Concussão pode ser observado quando *um juiz solicita propina para não aplicar a pena adequada a um criminoso.*

DIFERENÇA ENTRE DOIS CRIMES: CONCUSSÃO E CORRUPÇÃO PASSIVA

O crime de concussão e o crime de corrupção passiva possuem semelhanças, mas há uma diferença fundamental.

- O crime de **concussão é caracterizado pela atitude de exigir**, enquanto o crime de **corrupção passiva é caracterizado pela atitude de solicitar ou receber.**



FORMA QUALIFICADA

NA MODALIDADE QUALIFICADA DESTE TIPO PENAL, **NÃO BASTA APENAS O RECEBIMENTO INDEVIDO DO TRIBUTO OU CONTRIBUIÇÃO SOCIAL. O FUNCIONÁRIO TAMBÉM DEVE DESVIAR O VALOR EM BENEFÍCIO PRÓPRIO OU DE TERCEIROS,** CONFORME DEFINIDO NO ARTIGO 316, §2º.

DICA

CRIMES CONTRA A ADMINISTRAÇÃO DA JUSTIÇA

EXPLORAÇÃO DE PRESTÍGIO



CONDUTA: SOLICITAR OU RECEBER DINHEIRO OU QUALQUER OUTRA UTILIDADE A PRETEXTO DE INFLUIR EM: JUIZ; JURADO; MEMBRO DO MINISTÉRIO PÚBLICO; FUNCIONÁRIO DA JUSTIÇA; PERITO; TRADUTOR; INTÉRPRETE; TESTEMUNHA;

- PENA: RECLUSÃO DE 1 A 5 ANOS E MULTA.



O crime de exploração de prestígio é um dos delitos relevantes no estudo dos crimes contra a administração da justiça e está previsto no Art. 357 do Código Penal.

CAUSA DE AUMENTO DE PENA:



A pena aumenta em um terço se o agente alegar ou insinuar que o dinheiro ou utilidade também se destina a qualquer das pessoas mencionadas (juiz, jurado, MP, etc.).

DIFERENÇAS PARA O TRÁFICO DE INFLUÊNCIA

EXPLORAÇÃO DE PRESTÍGIO: ENVOLVE A TENTATIVA DE **INFLUENCIAR DIRETAMENTE O FUNCIONAMENTO DA JUSTIÇA**, E A PENALIDADE É AGRAVADA SE O AGENTE SUGERE QUE A VANTAGEM SERÁ REPASSADA AOS AGENTES DA JUSTIÇA MENCIONADOS.

TRÁFICO DE INFLUÊNCIA: TRATA-SE DE UMA TENTATIVA DE **INFLUENCIAR QUALQUER FUNCIONÁRIO PÚBLICO**, SEM A NECESSIDADE DE REALMENTE RECEBER A VANTAGEM.



DICA

SUJEITOS DO PROCESSO PENAL II



JUIZ II

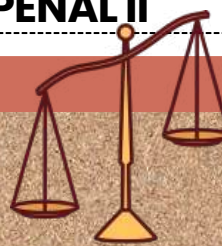

CAUSAS DE SUSPEIÇÃO DO JUIZ NO PROCESSO PENAL

No processo penal, o juiz pode ser considerado suspeito de atuar em determinado caso devido a situações específicas previstas em lei, conforme o artigo 254 do CPP.

- Diferentemente dos casos de impedimento, o rol das hipóteses de suspeição não é taxativo.

É IMPORTANTE RESSALTAR QUE A PRESUNÇÃO DE PARCIALIDADE É RELATIVA, CABENDO AO PRÓPRIO JUIZ DECLARAR SUA SUSPEIÇÃO.

- Vale lembrar que os atos processuais praticados por juiz suspeito geram nulidade relativa.
- Caso surja alguma das causas impeditivas ou de suspeição durante o processo, a parte interessada pode apresentar uma exceção de impedimento ou de suspeição, respectivamente, requerendo a substituição do juiz. Fique atento!

curiosidade!

🔍 "nulidade relativa" ✕

Uma violação de interesse privado ocorre quando uma norma que protege um interesse privado é violada por uma das partes envolvidas no processo. É uma violação significativa para o processo, mas que não impede a validade do mesmo no caso de inação da parte interessada.

curiosidade!

🔍 "nulidade absoluta" ✕

Uma nulidade absoluta ocorre quando um princípio constitucional ou norma que proteja o interesse público é violado. Devido à gravidade dessa violação, a nulidade absoluta não pode ser corrigida pela preclusão ou mesmo pelo trânsito em julgado.

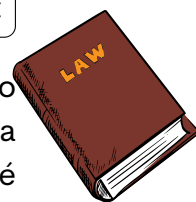

DICA

PROCEDIMENTOS NO CÓDIGO DE PROCESSO PENAL VII

PROCEDIMENTO SUMÁRIO

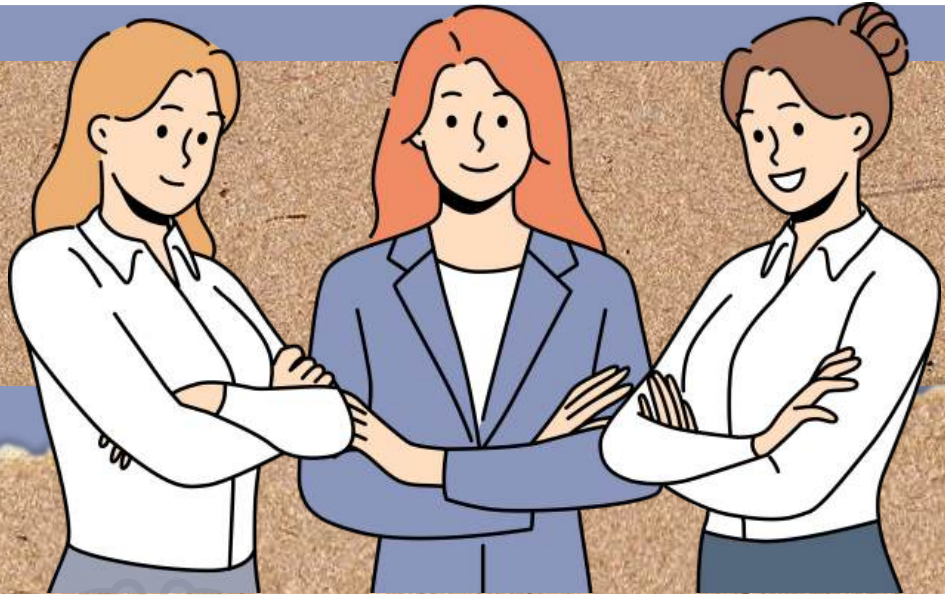

ENTENDA O PROCEDIMENTO SUMÁRIO NO DIREITO PENAL



O procedimento sumário é aplicado em casos em que a pena máxima é inferior a quatro anos.



Esse procedimento apresenta uma tramitação mais simplificada, com prazos mais curtos e a dispensa de algumas formalidades processuais. Além disso, a instrução criminal é mais rápida, com limitações na produção de provas e nos recursos disponíveis.



EMBORA O PROCEDIMENTO SEJA SEMELHANTE AO ORDINÁRIO, EXISTEM ALGUMAS DIFERENÇAS IMPORTANTES A SE CONSIDERAR.

COMO ISSO FUNCIONA?

Procedimento Comum Ordinário	Procedimento Comum Sumário
8 testemunhas	5 testemunhas
Sentença oral ou escrita	Sentença oral
Alegações Finais Orais ou Escritas	Alegações Finais somente orais
Existe fase de diligências complementares	Não existe fase de diligências complementares
Audiência: prazo de 60 dias	Audiência: prazo de 30 dias

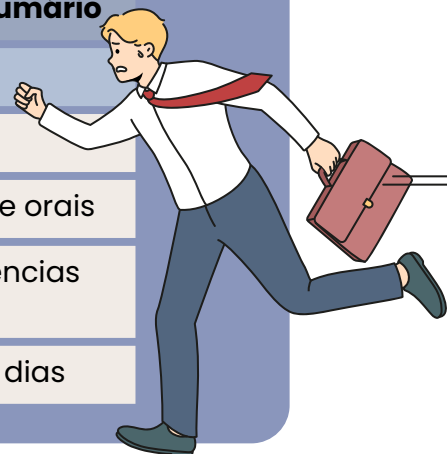

DICA

OFÍCIOS DE JUSTIÇA EM GERAL

DOCUMENTOS A SEREM TRANSMITIDOS ELETRONICAMENTE

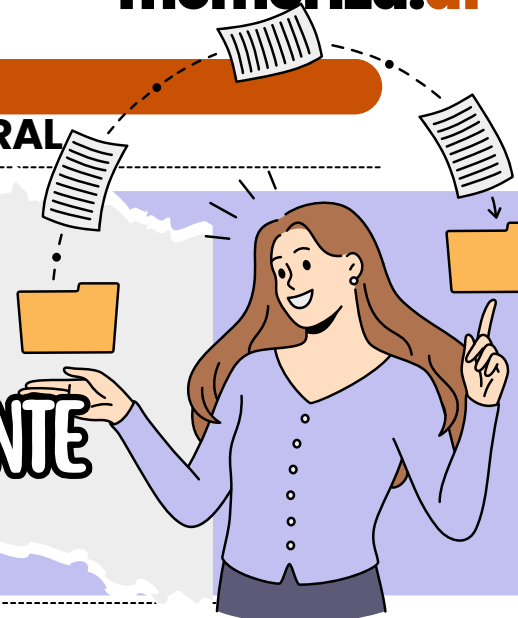

quais documentos e informações devem ser transmitidos eletronicamente entre os ofícios de justiça?

- **Informações para a Segunda Instância:** Informações a serem enviadas conforme determinação do relator.
- **Ofícios:** Comunicações formais entre os ofícios.
- **Comunicações:** Mensagens e comunicações oficiais.
- **Solicitações e Pedidos:** Solicitações de certidões e outros documentos.
- **Certidões:** Certidões de objeto e pé, certidões criminais e de distribuição.
- **Cartas Precatórias:** Em casos de urgência.



quem está autorizado a realizar a transmissão eletrônica?

- DIRIGENTE
- ESCRIVÃO JUDICIAL
- CHEFE DE SEÇÃO
- ESCRIVENTE TÉCNICO JUDICIÁRIO

OS DOCUMENTOS DEVEM SER EM **FORMATO PDF** PARA A JUNTADA EM PROCESSOS DIGITAIS.



Mensagens são consideradas **recebidas** e **lidas** no **primeiro dia útil** após o envio se não houver confirmação.



Se o **certificado digital** estiver **inoperante**, assinar o documento **manualmente**, digitalizá-lo e enviá-lo por e-mail.



Após realizar todas as tarefas relacionadas às mensagens, **deletar** as **mensagens** e **anexos**.





DICA

OFÍCIOS DE JUSTIÇA EM GERAL

CARTAS PRECATÓRIAS
E ROGATÓRIAS



A carta precatória deve ser confeccionada em **3 vias**, uma das quais servirá de contrafé.

- O **comprovante de pagamento** da taxa judiciária deve ser juntado na **1ª via** original da carta.
- Se a carta precatória for para **citação**, deve ser acompanhada de **cópias da petição inicial** para **todas as pessoas** a serem citadas.
- A carta precatória pode ser **expedida** para **atos presenciais**, salvo algumas exceções onde o ato pode ser realizado remotamente.

exceções para cumprimento remoto:

- **Falta de Data para Audiência:** Quando não há disponibilidade de data para audiência.
- **Art. 995, § 10, III:** Situações específicas do Código de Processo Civil.
- **Ato Presencial para Viabilizar Ato Remoto:** Exemplo: Intimação presencial para uma audiência por videoconferência.
- **Depoimento Especial:** De acordo com a Lei nº 13.431/2017.
- **Dados Protegidos:** Para pessoas com dados protegidos conforme o Provimento CG nº 32/2000.

SE A CARTA PRECATÓRIA SE REFERE A UM **ENDEREÇO FORA DA JURISDIÇÃO**, O JUÍZO DEPRECADO DEVE **ENCAMINHÁ-LA AO JUÍZO COMPETENTE** E **COMUNICAR** O FATO AO JUÍZO DEPRECANTE.

SE UMA CARTA PRECATÓRIA PARA A CITAÇÃO NÃO TEM AS **INSTRUÇÕES CORRETAS**, O JUÍZO DEPRECADO DEVE **DEVOLVÊ-LA AO JUÍZO DEPRECANTE** PARA **CORREÇÃO**.

AO RECEBER UMA CARTA PRECATÓRIA, O ESCRIVÃO DO JUÍZO DEPRECADO DEVE USAR O **ENCARTE** E A **ETIQUETA** PARA IDENTIFICAR CORRETAMENTE AS **PARTES E O PROCESSO**.

SE A CARTA PRECATÓRIA PODE SER **USADA** COMO MANDADO PARA UMA **CITAÇÃO**, O ESCRIVÃO DEVE PROCEDER COM O **CUMPRIMENTO DA CARTA** NA **MESMA FORMA** QUE UM **MANDADO**.



DICA

OFÍCIOS DE JUSTIÇA EM GERAL

INTIMAÇÃO DE ATOS E TERMOS DO PROCESSO



A **intimação** dos atos e termos do processo, bem como dos expedientes administrativos, deve ser feita preferencialmente por **meio eletrônico** e através da **publicação** no Diário da Justiça Eletrônico.

- É **proibido** aos servidores dos escritórios de justiça **fornecer informações** sobre os **atos e termos** do **processo** por **telefone** a advogados, membros do Ministério Público, partes e ao público em geral.



AS INFORMAÇÕES DEVEM SER FORNECIDAS **EXCLUSIVAMENTE** ATRAVÉS DOS **MEIOS FORMAIS**, COMO **DOCUMENTOS OFICIAIS** E **PUBLICAÇÕES**.

prazos:



- Os atos processuais (despachos, decisões interlocutórias e sentenças) devem ser **publicados** no **Diário da Justiça Eletrônico** no prazo de até **3 dias** após a **devolução** dos autos ao cartório.
- O mesmo prazo se aplica para o **cumprimento de intimação** por meio eletrônico.



SE UMA PUBLICAÇÃO NÃO INCLUI **INFORMAÇÕES ESSENCIAIS**, COMO O NÚMERO DO PROCESSO OU A PARTE DISPOSITIVA DA DECISÃO, E ISSO PREJUDICA AS PARTES, A PUBLICAÇÃO PODE SER **ANULADA**.



PARA UMA **SENTENÇA**, SERÁ PUBLICADA APENAS A **DECISÃO FINAL** E NÃO OS FUNDAMENTOS OU DISCUSSÕES DA SENTENÇA.



SE UM PROCESSO É **SIGILOSO**, A PUBLICAÇÃO NO DIÁRIO DA JUSTIÇA DEVE USAR **APENAS AS INICIAIS** DOS NOMES DAS PARTES, COMO "A.B. VS. C.D."



PARA UM **EDITAL DE CITAÇÃO**, DEVE-SE **RUBRICAR** AS FOLHAS, **PUBLICAR** NO **DIÁRIO DA JUSTIÇA ELETRÔNICO**, E SE **NECESSÁRIO**, **PUBLICAR** EM **JORNAL DE AMPLA CIRCULAÇÃO**.



DICA

REGIMENTO INTERNO DO TRIBUNAL DE JUSTIÇA - TJ/SP

REGRAS DE COMPETÊNCIA JURISDICIONAL



A **competência** dos órgãos do Tribunal é definida pelos termos do **pedido inicial**,

- mesmo que haja **reconvenção, ação contrária** ou o réu **alegue fatos que possam modificá-la**.

A **competência** em **razão da matéria, do objeto ou do título jurídico** é ampliada a qualquer tipo de **processo ou procedimento**.

- **Exemplo:** se uma Câmara é competente para julgar determinado tema, essa competência vale para todas as ações que envolvam a mesma matéria, independentemente do rito.

A **prevenção** ocorre quando a **Câmara ou Grupo** que primeiro conhecer de uma causa (mesmo sem julgar o mérito) **passa a ter competência preventa para:**

- Feitos **originários conexos**;
- Todos os **recursos na causa principal, cautelar ou acessória**;
- Processos oriundos do mesmo **ato, fato, contrato ou relação jurídica**;
- Execuções dos **respectivos julgados**.



MESMO QUE HAJA AFASTAMENTO DE JUÍZES, A PREVENÇÃO É MANTIDA.

- O novo processo será distribuído ao substituto ou ao novo ocupante da cadeira.

O Presidente da Seção pode decidir **medidas de urgência** quando **não for possível distribuir o processo de imediato**.

- O **relator do primeiro recurso protocolado** tem **competência preventa** para os recursos subsequentes no mesmo processo ou em processos conexos, enquanto permanecer na Câmara ou Grupo.
- O **agravo em execução penal** gera prevenção apenas para **incidentes do mesmo processo**.

Em casos de **reiteração de mandado de segurança, habeas corpus ou revisões criminais**,

a Secretaria deve **juntar aos autos cópia dos acórdãos anteriores antes da nova distribuição**.



DICA

REGIMENTO INTERNO DO TRIBUNAL DE JUSTIÇA - TJ/SP

ATOS E PROCEDIMENTOS INTERNOS

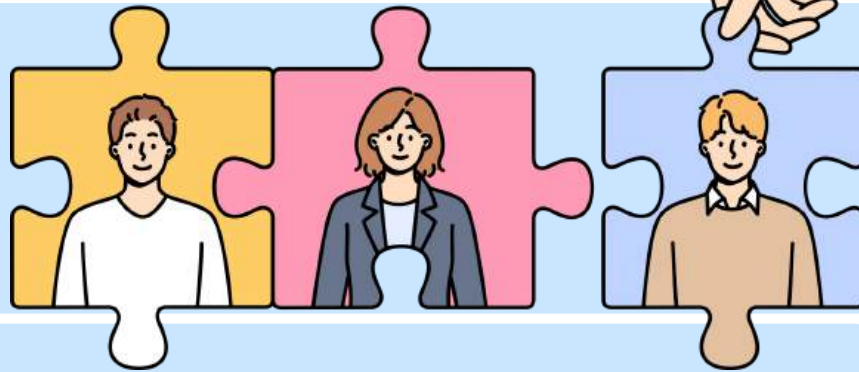

As sessões de julgamento ocorrem entre 9h e 17h nos dias úteis, podendo ser prorrogadas se o serviço exigir.

O que a banca costuma cobrar:

- ➔ Horário oficial das sessões (9h às 17h).
- ➔ Quem pode prorrogar: o próprio órgão julgador.

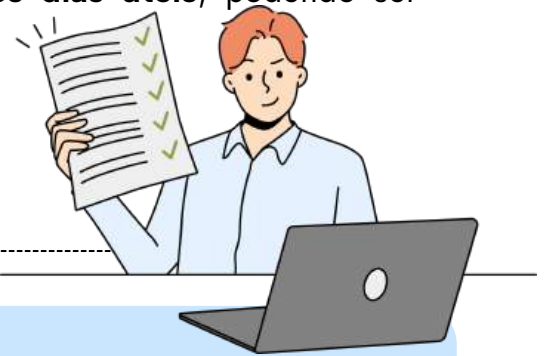

Períodos especiais

- De 20 de dezembro a 20 de janeiro:
 - ⊖ Suspensos os prazos processuais, audiências e sessões de julgamento.
 - Ⓜ O expediente ocorre somente em regime de plantão.
- De 6 a 20 de janeiro:
 - ✓ Retorno gradual ao expediente normal nas unidades judiciais.

AUDIÊNCIAS NO TRIBUNAL

As audiências são marcadas em dia, hora e local definidos pelo desembargador presidente do ato.

➔ As partes, advogados e o MP devem ser intimados.

A banca costuma pedir o sujeito competente para designar o ato — é o desembargador que preside os trabalhos.



AUSÊNCIA DO MAGISTRADO

Se o magistrado não comparecer até **30 minutos** após o horário marcado, os presentes podem se retirar, e o fato deve ser registrado em livro próprio.

💡 **Atenção:** é o único prazo temporal específico para atraso previsto aqui — 30 minutos!



O secretário (ou servidor designado) lavra ata circunstanciada e resumida de cada sessão, reunião ou audiência.

➔ Ao final, o presidente rubrica, seguido pelos procuradores e o secretário.

Por motivo relevante, o presidente ou o órgão julgador pode restringir a publicidade da sessão, desde que respeitados a lei e a Constituição.

DICA

REGIMENTO INTERNO DO TRIBUNAL DE JUSTIÇA - TJ/SP

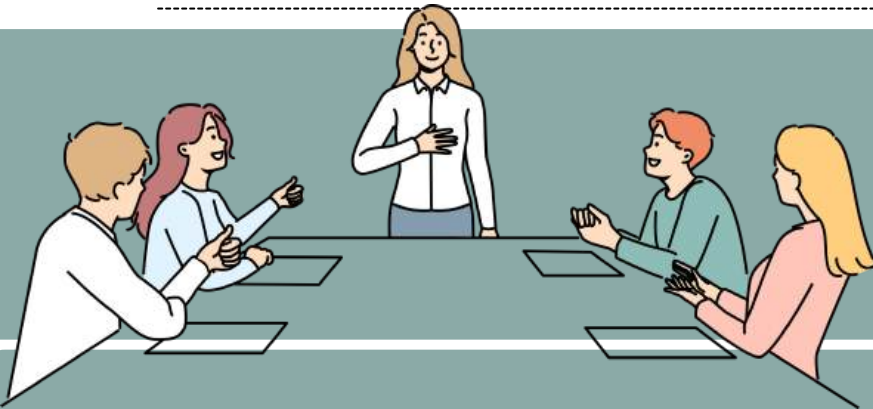

RECLAMAÇÃO E CONFLITO DE COMPETÊNCIA

A reclamação é o meio utilizado para:

- Preservar a competência do Tribunal;
- Garantir a autoridade de suas decisões;
- Assegurar a observância:

- de suas súmulas;
- de enunciados de precedentes qualificados (casos repetitivos ou incidentes de assunção de competência – IAC).

➔ O procedimento segue a **legislação vigente** (art. 988 do CPC).

Será relator preferencial o mesmo que proferiu o pronunciamento judicial supostamente violado.

➔ Isso **assegura coerência e continuidade da decisão**.

O relator pode negar seguimento à reclamação quando ela for:

- manifestamente improcedente, ou
- prejudicada (sem objeto).

Recurso cabível: ➔ Agravo interno para o órgão julgador competente

Se o caso tiver **relevância disciplinar**, a turma julgadora envia cópias ao **Corregedor-Geral da Justiça**,

➔ para providências administrativas ou disciplinares cabíveis.



O RELATOR PODE **SUSPENDER LIMINARMENTE O ATO RECLAMADO OU ADOTAR MEDIDAS URGENTES.**

O **conflito de competência** é resolvido:

- pelo Órgão Especial, ou
- pelas Turmas Especiais, se o conflito se limitar a uma das seções.

➔ Quem **pode suscitar o conflito**:

- Presidentes de Seção;
- Órgãos fracionários do Tribunal;
- Ministério Público;
- Partes ou terceiros prejudicados.

90

AO SER **SUSCITADO O CONFLITO**: O PROCESSO FICA **SUSPENSO POR ATÉ 90 DIAS**;



DICA

DO JUIZ E DOS AUXILIARES DA JUSTIÇA IV

DOS IMPEDIMENTOS E DA SUSPEIÇÃO II



Vejam as situações em que o juiz pode ser considerado **suspeito**:

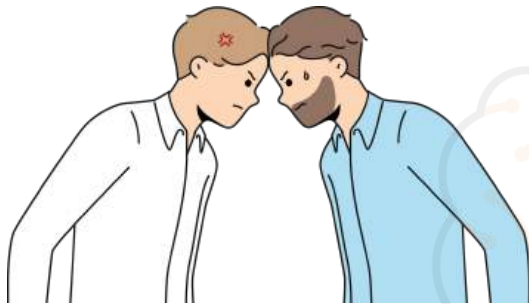

AMIZADE OU INIMIZADE (INCISO I):
SE O JUIZ FOR AMIGO ÍNTIMO OU INIMIGO DE QUALQUER DAS PARTES OU DE SEUS ADVOGADOS.



INTERESSE NO PROCESSO (INCISO IV):
SE O JUIZ TIVER INTERESSE NO JULGAMENTO DO PROCESSO EM FAVOR DE QUALQUER DAS PARTES.



RELAÇÕES DE CRÉDITO (INCISO III):
SE QUALQUER DAS PARTES FOR CREDORA OU DEVEDORA DO JUIZ, DE SEU CÔNJUGE OU COMPANHEIRO, OU DE PARENTES DESTES ATÉ O TERCEIRO GRAU.



PRESENTES E ACONSELHAMENTO (INCISO II):
SE O JUIZ RECEBER PRESENTES DE PESSOAS INTERESSADAS NA CAUSA, ACONSELHAR ALGUMA DAS PARTES SOBRE O OBJETO DA CAUSA OU FORNECER MEIOS PARA AS DESPESAS DO LITÍGIO.

Esses artigos garantem a integridade e a imparcialidade do sistema judicial, protegendo as partes envolvidas de possíveis influências indevidas no julgamento.



DICA

DOS ATOS PROCESSUAIS II



DO TEMPO DOS ATOS PROCESSUAIS



Os atos processuais devem ser realizados em **dias úteis**, entre **6h e 20h**.

- **§ 1º:** Atos iniciados **antes das 20h** podem ser concluídos após esse horário se o adiamento prejudicar a diligência ou causar grave dano.
- **§ 2º:** **Citações, intimações e penhoras** podem ocorrer durante as **férias forenses, feriados** ou **fora do horário** estabelecido, sem necessidade de autorização judicial, respeitando o art. 5º, inciso XI, da Constituição Federal (que trata da inviolabilidade domiciliar).
- **§ 3º:** Atos processuais realizados por meio de **petições em autos não eletrônicos** devem ser protocolados dentro do **horário de funcionamento** do fórum ou tribunal, conforme a lei local de organização judiciária.



- **ATO PROCESSUAL ELETRÔNICO** PODE SER REALIZADO EM QUALQUER HORÁRIO ATÉ A MEIA-NOITE DO ÚLTIMO DIA DO PRAZO.
- O HORÁRIO CONSIDERADO PARA FINS DE CUMPRIMENTO DO PRAZO SERÁ O **VIGENTE NO JUÍZO** ONDE O ATO DEVE SER PRATICADO.

FÉRIAS FORENSES E FERIADOS

Durante as **férias forenses** e nos **feriados**, **não se praticarão atos processuais**, excetuando-se:

- **Citações, intimações e penhoras** mencionadas no § 2º do art. 212.
- Atos necessários para a **tutela de urgência**, que é a proteção imediata de direitos em risco iminente.

PROCESSOS QUE CONTINUAM DURANTE AS FÉRIAS FORENSES:

- PROCEDIMENTOS DE **JURISDIÇÃO VOLUNTÁRIA** (AQUELES QUE NÃO ENVOLVEM LITÍGIO) E **ATOS NECESSÁRIOS PARA A CONSERVAÇÃO DE DIREITOS** QUE PODEM SER PREJUDICADOS PELO ADIAMENTO.
- **AÇÕES DE ALIMENTOS** E **PROCESSOS DE NOMEAÇÃO** OU **REMOÇÃO DE TUTOR** E **CURADOR**.
- **OUTROS PROCESSOS** QUE A LEI DETERMINE DEVAM CONTINUAR.

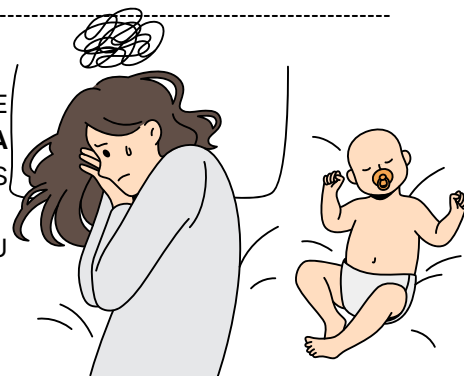

CHEGAMOS AO FIM



Parabéns, você acaba de conhecer a nossa amostra para
o **TJ/SP!**

Esperamos que esta breve demonstração tenha despertado seu interesse e mostrado como nosso material pode ajudá-lo a **conquistar sua** tão sonhada **aprovação.**

Se você deseja se **destacar** frente à concorrência, você precisa **estudar** com o **material do Memoriza.ai**

Agora é com você: **quer ser aprovado** e tomar **posse** no concurso ainda em 2025?

Então...

→ [clique aqui para conhecer o material completo](#)



Professor
Carlos Fagundes
Sócio Fundador do MA

Obstáculo é aquilo que
você vê quando tira os
olhos do seu **propósito.**

→ [Acesse nosso Instagram](#)