

# AMOSTRA

Ministério Público do Estado  
do Rio Grande do Sul

# MPRS

Analista do MP - Direito



memoriza.ai



# FALA, FUTURO APROVADO NO CONCURSO DO MP/RS!

*Seja muito bem - vindo!*

**VOCÊ ACABA DE BAIXAR A AMOSTRA DO MEMORIZA.AÍ PARA ESTE CONCURSO.**

O **Memoriza.aí** é um material que contém **dicas estratégicas** dos assuntos que certamente vão cair na sua prova!

Nossa equipe pedagógica realizou uma **análise** de **mais de 50000 questões** de **concursos anteriores** e identificou os **assuntos chave** que sempre se repetem nas últimas provas.

Por meio dessa **análise** das questões da **banca** e do **concurso** desenvolvemos um **material específico** com **dicas ilustradas** e **gatilhos emocionais** para melhorar sua memorização, de modo que você poderá focar exatamente nos assuntos que serão cobrados na sua prova.

Veja no gráfico abaixo uma breve demonstração dos **temas mais frequentes** das **provas** identificados pela nossa equipe pedagógica:

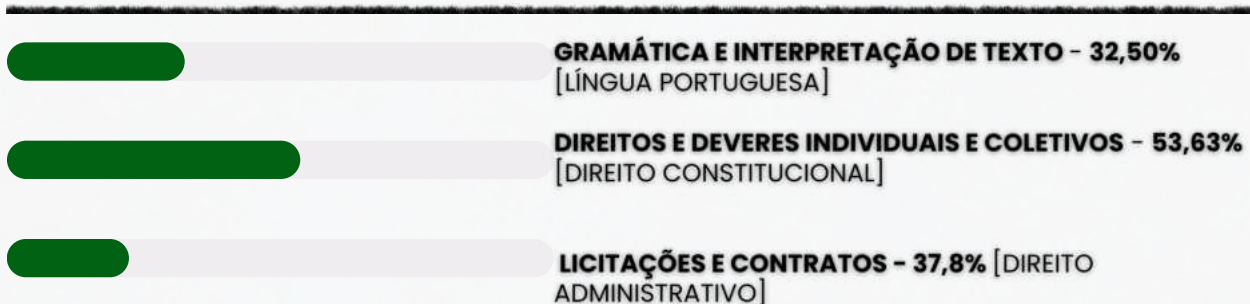

É como se a gente fizesse todo **trabalho duro** por você e te entregasse o que você precisa. Com isso, **you ganha muito tempo!**

# ENÃO PARA POR AÍ...

*Você ainda terá acesso a bônus exclusivos - quer ver?*

Além do material base para o seu estudo, você terá acesso a **4 bônus exclusivos** que vão **potencializar** o seu **progresso** nos **estudos**. Veja abaixo os bônus:



#### **BÔNUS 1: DO ZERO À APROVAÇÃO**

UM MATERIAL QUE ENSINA A ORGANIZAR SUA JORNADA DE ESTUDO, DO COMEÇO AO FIM, DESDE A DECISÃO DE QUAL CARGO ESCOLHER ATÉ COMO ORGANIZAR SEUS ESTUDOS, CRONOGRAMAS E ESCOLHER AS FERRAMENTAS DE ESTUDO QUE VOCÊ UTILIZARÁ.



#### **BÔNUS 2: GESTÃO DO TEMPO**

O CONTEÚDO SERÁ MINISTRADO POR PÚBLIO ALVES, APROVADO NO TJ-SP, E SERÁ DISPONIBILIZADO EM VÍDEO AULAS, JUNTAMENTE COM MATERIAL DE APOIO E UMA PLANILHA MODELO PARA AJUDAR NA ORGANIZAÇÃO DA SUA ROTINA, AUMENTANDO EM ATÉ 10 VEZES A SUA PRODUTIVIDADE NOS ESTUDOS.



#### **BÔNUS 3: COMO HACKEAR O EDITAL**

SE VOCÊ TEM DIFICULDADE EM ENCONTRAR AS PRINCIPAIS INFORMAÇÕES E ANALISAR OS TÓPICOS MAIS COBRADOS DE UM EDITAL, APRENDERÁ TUDO ISSO NA PRÁTICA, DESVENDANDO TUDO O QUE PRECISA PARA EXTRAIR TODOS OS CÓDIGOS DE EDITAL.



#### **BÔNUS 4: CRONOGRAMA 30 DIAS**

ESTE CRONOGRAMA OFERECE UMA ESTRUTURA CLARA E PRÁTICA PARA OS 30 DIAS QUE ANTECEDEM SUA PROVA, PERMITINDO UMA ABORDAGEM ORGANIZADA E EFICIENTE DO ESTUDO. AO DIVIDIR O CONTEÚDO EM PARTES MANEJÁVEIS E DISTRIBUIR AS ATIVIDADES AO LONGO DO PERÍODO, VOCÊ PODERÁ FOCAR EM CADA TÓPICO COM MAIS PROFUNDIDADE E EVITAR A SOBRECARGA DE INFORMAÇÕES.

## ESSES BÔNUS SÃO POR TEMPO LIMITADO!

[clique aqui para saber mais!](#)

Veja só o depoimento de um de nossos alunos que foi **APROVADO** recentemente no concurso:

“

Oiii! Boa tarde!

Ana Luiza



Pensei mto antes de vir aqui, mas sei que feedbacks são importantes, e eu não podia deixar de agradecer pelo material. Ano passado comprei o material da EBSERH de vocês, e fui aprovada em segundo lugar, no HUNIFAP.

Foi o único material que estudei, e por ser de fácil linguagem e bem gráfico (eu sou muuuuito visual), deu mto bom pra mim!

Parabéns pelo trabalho!!

”

Caso tenha qualquer dúvida, você pode entrar em contato conosco enviando seus questionamentos para o suporte:



[contato@memorizaai.com.br](mailto:contato@memorizaai.com.br)

ou



[clique aqui](#) para acionar nosso time via **whatsapp**.











**QUER SER O PRÓXIMO APROVADO?**

[clique aqui e saiba como](#)

## CONTEÚDO PROGRAMÁTICO – MP/RS!

Abordamos **todas as disciplinas exigidas** do edital!

# NO MATERIAL COMPLETO VOCÊ TERÁ ACESSO AS DISCIPLINAS DE:

-  Língua Portuguesa
-  Raciocínio Lógico
-  Informática
-  Direito Constitucional
-  Direito Administrativo
-  Direito Institucional do Ministério Público
-  Direito Civil
-  Direito Processual Civil
-  Direito Penal
-  Direito Processual Penal
-  Legislação Especial

**VEJA ABAIXO A AMOSTRA COM O FORMATO DO MATERIAL QUE VOCÊ  
PODE TER ACESSO PARA AUMENTAR SUA CHANCE DE APROVAÇÃO!**

→ clique aqui para conhecer o material completo

# CONHECIMENTOS GERAIS

## DICA 01

### DICAS PARA ACERTAR A ACENTUAÇÃO

#### 1 - COMPREENDA A FUNÇÃO DE CADA ACENTO

- agudo (´) — indica a tônica da sílaba com **som aberto**.

*Exemplo: pé, forró;*

- circunflexo (^) — indica a tônica da sílaba com **som fechado**.  
*Exemplo: vovô, crochê.* Também é usado para **indicar o plural** de alguns verbos na 3ª pessoa. Exemplo: (ele) tem, (eles) têm;

- grave (`) — no Português, é usado apenas para **indicar a crase**.  
*Exemplo: ir à escola;*

- til (~) — indica a **nasalização de uma vogal**, geralmente em ditongos nasais.

*Exemplo: mãe, irmão, eleições.*

#### 2 -QUAIS SÃO AS DIFERENÇAS ENTRE ACENTUAÇÃO TÔNICA E ACENTUAÇÃO GRÁFICA?

**Acentuação tônica:** refere-se à **pronúncia da palavra**. A sílaba com **acento tônico** é aquela com **pronúncia** mais forte e enfática.

**Acentuação gráfica:** refere-se aos sinais de acentuação usados na **escrita** para **indicar o acento tônico**. Trata-se **especificamente** do **acento agudo** (para indicar ênfase com sons abertos) e do **acento circunflexo** (para indicar ênfase com sons fechados).

Observe as seguintes palavras e note a diferença entre elas:



s**ab**ia – viv**i**do – vit**i**ma

**sá**bia – **ví**vido – **vít**ima

Perceba que o **acento tônico** nas **palavras da primeira linha** recai sobre a **penúltima sílaba** e que **não há acento gráfico** nessas palavras. Já na **segunda linha**, o **acento tônico** recai sobre a **antepenúltima sílaba**, havendo **acento gráfico** nelas para **indicar essa sílaba tônica**.

DICA 02

CONECTIVOS LÓGICOS VI

CONECTIVO "NÃO"  
NEGAÇÃO

O conectivo "NÃO," representado pelo símbolo "!" ou "~", é uma **operação lógica que nega o valor de verdade de uma proposição**. Isso significa que **se a proposição original for verdadeira, a negação dela será falsa, e se a proposição original for falsa, a negação dela será verdadeira**.



A negação é uma operação lógica fundamental e é **frequentemente usada em conjunto com outros conectivos para criar expressões lógicas mais complexas**.

EXEMPLO:

- Proposição Original: "O céu está azul."
  - **Negação: "O céu não está azul."**
  - Se a proposição original for verdadeira (o céu está azul), a negação é falsa (o céu não está azul). E vice-versa.
- Proposição Original: "Ele é um estudante universitário."
  - **Negação: "Ele não é um estudante universitário."**
  - Se a proposição original for verdadeira (ele é um estudante universitário), a negação é falsa (ele não é um estudante universitário). E vice-versa.
- Proposição Original: "O carro custa mais de \$20.000."
  - **Negação: "O carro não custa mais de \$20.000."**
  - Se a proposição original for verdadeira (o carro custa mais de \$20.000), a negação é falsa (o carro não custa mais de \$20.000). E vice-versa.

TABELA VERDADE DA NEGAÇÃO

TERÁ VALOR FALSO QUANDO A PROPOSIÇÃO FOR VERDADEIRA E VICE-VERSA.

p	q
V	F
F	V

DICA 03

SISTEMA OPERACIONAL WINDOWS I

# BOTÃO INICIAR

atalho  
para o botão iniciar



Também é possível acessá-lo ao pressionar a tecla do logotipo do Windows

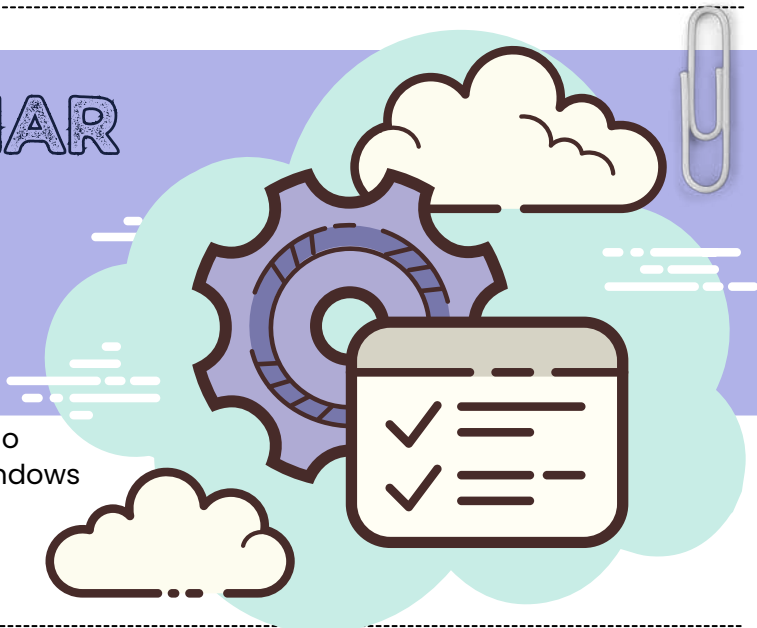

No Windows 10, o Menu Iniciar trouxe uma abordagem diferente em relação a versões anteriores, como o Windows 7. A ideia da Microsoft foi criar uma experiência mais **unificada**, funcionando tanto em PCs tradicionais quanto em dispositivos touchscreen, como tablets e conversíveis 2 em 1.

No Windows 11, o Menu Iniciar continua, mas com um visual reformulado: agora ele é **centralizado por padrão** e mais minimalista, sem os antigos **Live Tiles**. No entanto, a personalização ainda é um grande diferencial!

Como **personalizar** o **Menu Iniciar** no **Windows 10** (e **similarmente** no **Windows 11**):

- 1 Clique no botão "**Iniciar**" na barra de tarefas ( ? geralmente no canto **inferior esquerdo** no **Windows 10** e **centralizado** no **Windows 11**).
- 2 Acesse "**Configurações**" ⚙️ (ícone de engrenagem).
- 3 Vá até "**Personalização**" 🎨.
- 4 No menu lateral, clique em "**Iniciar**" para acessar as **opções de personalização**.

Opções de **personalização disponíveis**:

- ✓ **Escolher** quais **pastas aparecem** no **Menu Iniciar** – Ative ou desative atalhos para Documentos, Imagens, Configurações e mais.
- ✓ **Ajustar** o **número de ícones** e **atalhos** – Defina quantos aplicativos deseja exibir.
- ✓ **Mostrar** ou **ocultar** aplicativos recém-instalados – Ative essa opção para acompanhar seus apps mais recentes.
- ✓ **Fixar aplicativos favoritos** 📌 – Basta arrastar e soltar os ícones diretamente no Menu Iniciar para um acesso mais rápido!



No Windows 11, o processo de personalização é semelhante, mas com um visual mais **moderno** e **fluido**. Agora, você pode até mesmo criar **grupos personalizados de aplicativos** e acessar **sugestões inteligentes** baseadas no seu **uso diário**!

→ [clique aqui para conhecer o material completo](#)

# CONHECIMENTOS ESPECÍFICOS

DICA 04

CONSELHO NACIONAL DO MINISTÉRIO PÚBLICO

COMPOSIÇÃO



O Conselho Nacional do Ministério Público (CNMP) tem uma super equipe diversificada que garante que tudo funcione direitinho na **fiscalização do Ministério Público**.

QUEM COMPÕE O CNMP?

O Conselho é composto por **14 integrantes** com **direito a voto**, além do **Presidente do Conselho Federal da OAB**, que tem **assento**, mas **sem voto**.

Representantes do **Ministério Público (MP) (8 membros)**:

O CONSELHO É PRESIDIDO PELO **PROCURADOR-GERAL DA REPÚBLICA (PGR)**.

• **3 REPRESENTANTES DOS MINISTÉRIOS PÚBLICOS ESTADUAIS (MPES)**.

• O **PROCURADOR-GERAL DA REPÚBLICA (PGR)**, QUE ALÉM DE **PRESIDIR** O CONSELHO, TAMBÉM O **INTEGRA**.

- **1 DO MPF (MINISTÉRIO PÚBLICO FEDERAL)**
- **1 DO MPT (MINISTÉRIO PÚBLICO DO TRABALHO)**
- **1 DO MPM (MINISTÉRIO PÚBLICO MILITAR)**
- **1 DO MPDFT (MINISTÉRIO PÚBLICO DO DISTRITO FEDERAL E TERRITÓRIOS)**.

INDICADOS PELOS **PROCURADORES-GERAIS DE JUSTIÇA DOS ESTADOS**, A PARTIR DE UMA LISTA **TRÍPLICE** FORMADA PELOS **MEMBROS DA CARREIRA DE CADA MP ESTADUAL**.



Representantes da **Advocacia (2 membros)**:

- **2 ADVOGADOS**, ESCOLHIDOS POR VOTAÇÃO DIRETA NO CONSELHO FEDERAL DA ORDEM DOS ADVOGADOS DO BRASIL (OAB).

Representantes da **Magistratura (2 membros)**:

- 2 JUÍZES INDICADOS:**
- **1 PELO SUPREMO TRIBUNAL FEDERAL (STF)** <sup>III</sup>
  - **1 PELO SUPERIOR TRIBUNAL DE JUSTIÇA (STJ)**.



Representantes da **sociedade (2 membros)**:

- 2 CIDADÃOS** DIFERENCIADOS, COM **NOTÁVEL SABER JURÍDICO** E **REPUTAÇÃO IMPECÁVEL**.
- **1 MEMBRO INDICADO PELA CÂMARA DOS DEPUTADOS**. <sup>III</sup>
  - **1 MEMBRO INDICADO PELO SENADO FEDERAL**.

Entre os **indicados** do **MPU** ou dos **MPEs**, **um será eleito para o posto de corregedor**, ou seja, o que cuida para que tudo esteja 100% certo. A eleição é feita por **voto secreto**, e quem ocupa esse cargo **não pode ser reconduzido**.

DICA 05

LEI Nº 8.625/1993 - LEI ORGÂNICA NACIONAL DO MINISTÉRIO PÚBLICO



AUTONOMIA  
FUNCIONAL E  
ADMINISTRATIVA DO  
MINISTÉRIO PÚBLICO

- ✓ O Ministério Público (MP) possui **autonomia funcional** e **administrativa**, o que significa que ele pode tomar suas próprias decisões e gerir seus recursos sem interferência externa.
- ✓ Essa independência é essencial para garantir que a instituição atue de maneira **imparcial** e **eficaz** na defesa da ordem jurídica e dos interesses da sociedade.

o que precisamos saber?

AUTONOMIA FUNCIONAL 

- ✓ O MP TEM LIBERDADE PARA ATUAR SEM A NECESSIDADE DE **APROVAÇÃO** DE OUTROS ÓRGÃOS OU DO PODER EXECUTIVO.



- ✓ OS MEMBROS DO MP **NÃO ESTÃO SUBORDINADOS** A NENHUM OUTRO PODER E TÊM TOTAL **INDEPENDÊNCIA** PARA DECIDIR SOBRE PROCESSOS, INVESTIGAÇÕES E AÇÕES JUDICIAIS.

- ✓ ESSA AUTONOMIA ASSEGURA QUE O MINISTÉRIO PÚBLICO POSSA **FISCALIZAR** AUTORIDADES PÚBLICAS, COMBATER A CORRUPÇÃO E DEFENDER OS DIREITOS FUNDAMENTAIS SEM SOFRER PRESSÕES POLÍTICAS.

AUTONOMIA ADMINISTRATIVA 

- ✓ O MP tem liberdade para organizar sua **estrutura interna**, definir seus próprios cargos e distribuir suas funções conforme sua necessidade.
- ✓ **Autogestão orçamentária**: pode administrar seus recursos financeiros sem depender de outros órgãos para aprovar suas despesas.
- ✓ Pode realizar concursos públicos, nomeações e exonerações **sem a necessidade de autorização externa**.

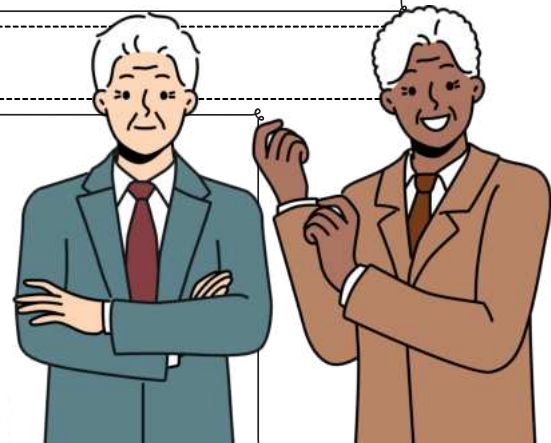

DICA 06

# RESPONSABILIDADE CIVIL DO ESTADO I

A responsabilidade civil do Estado refere-se à **obrigação legal que o Estado tem de reparar os danos causados a terceiros em virtude das ações ou omissões de seus agentes, serviços públicos ou políticas públicas.**

Em outras palavras, quando o Estado, por meio de seus funcionários, serviços ou decisões, causa prejuízo a indivíduos ou entidades, ele pode ser responsabilizado e obrigado a indenizar as vítimas pelos danos sofridos.

Todas as pessoas **de direito público respondem objetivamente** pela ação de seus agentes (conduta comissiva).

Existem **dois principais tipos de responsabilidade civil** do Estado, vamos conhecer?

## RESPONSABILIDADE OBJETIVA (OU TEORIA DO RISCO ADMINISTRATIVO)

Nesse tipo de responsabilidade, **o Estado é considerado responsável pelos danos causados, independentemente de haver culpa por parte dos agentes públicos.** Basta que **seja demonstrada a relação de causa e efeito entre a ação ou omissão do Estado e o dano sofrido pela vítima.** O fundamento para essa responsabilidade é o risco inerente às atividades estatais, uma vez que o Estado detém o monopólio do uso da força e exerce diversas funções em benefício da sociedade.

## RESPONSABILIDADE SUBJETIVA (OU TEORIA DA CULPA)

Nesse tipo de responsabilidade, **a vítima precisa provar não apenas a relação de causa e efeito entre o dano e a ação do Estado, mas também a existência de culpa ou dolo por parte dos agentes públicos.** Ou seja, é necessário demonstrar que houve negligência, imprudência ou imperícia por parte do Estado ou de seus agentes para que a responsabilidade seja configurada.

DICA 07

LEI N. 14.133/2021 – LICITAÇÕES PÚBLICAS XVII



DIÁLOGO COMPETITIVO

Critério de Julgamento: **maior retorno econômico.**



O Diálogo Competitivo é um procedimento de licitação em que a Administração Pública **pode dialogar com licitantes previamente selecionados.**

A modalidade diálogo competitivo é **restrita a contratações em que a Administração:**

I – vise a contratar objeto que envolva as seguintes condições:

- inovação tecnológica ou técnica;
- impossibilidade de o órgão ou entidade ter sua necessidade satisfeita sem a adaptação de soluções disponíveis no mercado;
- impossibilidade de as especificações técnicas serem definidas com precisão suficiente pela Administração;

II – E verifique **a necessidade de definir e identificar os meios e as alternativas que possam satisfazer suas necessidades**, com destaque para os seguintes aspectos:

- A solução técnica mais adequada;
- Os requisitos técnicos aptos a concretizar a solução já definida;
- A estrutura jurídica ou financeira do contrato;



DICA 08  
DOMICÍLIO II



DOMICÍLIO II

- **Domicílio Voluntário:** É aquele **escolhido pela pessoa natural** como sua **residência**, conforme o artigo 74 do Código Civil.

A MUDANÇA DESSE DOMICÍLIO É PERMITIDA E PODE OCORRER MEDIANTE **MANIFESTAÇÃO DE VONTADE**.



- **Domicílio Necessário:** Também conhecido como **domicílio legal** ou **compulsório**, é estabelecido por lei em razão de determinadas circunstâncias da pessoa. Alguns exemplos são:



PARA **INCAPAZES**, O DOMICÍLIO SERÁ O DO **REPRESENTANTE** OU **ASSISTENTE LEGAL**.

PARA **SERVIDORES PÚBLICOS**, É O LOCAL ONDE **EXERCEM SUAS ATIVIDADES**.



PARA **PRESOS**, É O **LUGAR ONDE CUMPREM SUA CONDENAÇÃO DEFINITIVA**.



PARA **TRIPULANTES DE NAVIOS**, É O **LOCAL ONDE O NAVIO ESTÁ MATRICULADO** OU **ANCORADO**.

PARA **MILITARES**, É O **LOCAL ONDE SERVEM**.

- **Domicílio Aparente:** Estabelecido pelo artigo 73 do Código Civil, é **atribuído à pessoa que não possui residência habitual**.

NESSO CASO, CONSIDERA-SE **DOMICÍLIO** O **LUGAR ONDE A PESSOA FOR ENCONTRADA**.



DICA 09

PRESCRIÇÃO E DECADÊNCIA I



PRESCRIÇÃO I

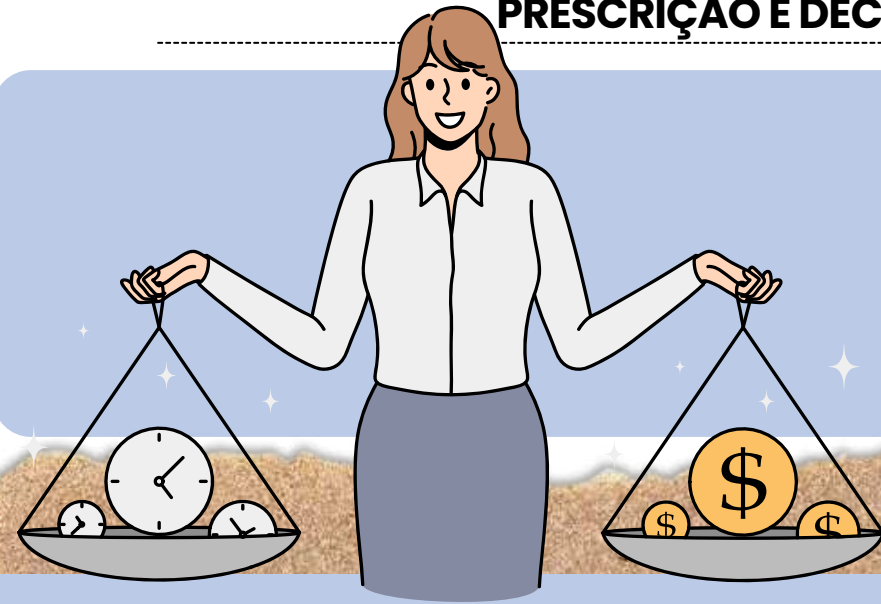

A prescrição é reconhecida como a **perda do direito de buscar reparação** por um **dano causado**, devido à inatividade do titular desse direito durante o **prazo** estabelecido pela legislação

OS PRAZOS PRESCRICIONAIS SÃO DETERMINADOS POR LEI E NÃO PODEM SER ALTERADOS PELA VONTADE DAS PARTES ENVOLVIDAS, CONFORME PRECONIZA O ARTIGO 192 DO CÓDIGO CIVIL.



A prescrição, uma vez iniciada contra uma pessoa, **continua a transcorrer** mesmo após sua **morte**, em prejuízo de seus herdeiros ou sucessores, conforme estipulado no artigo 196 do Código Civil.

A prescrição implica na **perda da capacidade de exercer uma pretensão**, porém **não extingue o direito em si**.

- Nesse sentido, uma **dívida prescrita** permanece como uma **obrigação válida**, porém o **credor não tem mais o direito de exigir seu pagamento**, uma vez que a pretensão foi afetada pela prescrição.
- É importante ressaltar que a **prescrição** se aplica especificamente a **direitos subjetivos no sentido estrito**, onde há uma relação de **titularidade** entre uma **pessoa** e um **bem jurídico**.



Conforme previsto nos artigos 205 e 206 do Código Civil, a **prescrição** ocorre em **diferentes prazos**, dependendo das **circunstâncias**, vejamos:

PRAZOS PRESCRICIONAIS

PREVISÃO - ARTS. 205 E 206, CC (EXCEÇÃO: ART. 1.003, CC)

ART. 205 - PRAZO COMUM

10 ANOS

ART. 206 - PRAZOS ESPECIFICOS

DE 1 A 5 ANOS

DICA 10

DOS LIMITES DA JURISDIÇÃO NACIONAL II

LIMITES DA JURISDIÇÃO NACIONAL II



→ É competência exclusiva da justiça brasileira:

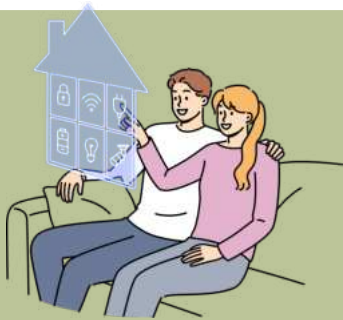

I: **Ações** relativas a **imóveis** localizados no Brasil.



II: **Sucessão hereditária**, incluindo a confirmação de **testamento particular**, **inventário** e **partilha** de **bens situados no Brasil**, mesmo se o autor da herança for estrangeiro ou residir fora do Brasil.

III: **Partilha de bens situados no Brasil** em casos de **divórcio**, **separação judicial** ou **dissolução de união estável**, mesmo que o titular dos bens seja estrangeiro ou resida fora do Brasil.



**LEMBRE-SE!**

UMA **AÇÃO PROPOSTA EM TRIBUNAL ESTRANGEIRO NÃO IMPEDE** QUE A **JUSTIÇA BRASILEIRA ANALISE A MESMA CAUSA** OU **CAUSAS CONEXAS**, A MENOS QUE TRATADOS INTERNACIONAIS OU ACORDOS BILATERAIS DISPONHAM DE FORMA DIFERENTE.



A EXISTÊNCIA DE UM **PROCESSO EM CURSO** NA **JUSTIÇA BRASILEIRA NÃO IMPEDE A HOMOLOGAÇÃO** DE UMA **SENTENÇA ESTRANGEIRA**, QUANDO ESTA FOR NECESSÁRIA PARA PRODUZIR EFEITOS NO BRASIL.

## DICA 11 DO LITISCONSÓRCIO I



# LITISCONSÓRCIO I

### Litisconsórcio **Facultativo**:

→ Duas ou mais pessoas podem litigar em conjunto, ativa ou passivamente, no mesmo processo quando:



- I: Houver **comunhão de direitos** ou de **obrigações** relativamente à lide.
- II: Houver **conexão pelo pedido** ou pela **causa de pedir** entre as causas.
- III: Ocorrer **afinidade de questões** por ponto comum de fato ou de direito.

O REQUERIMENTO DE LIMITAÇÃO **INTERROMPE O PRAZO PARA MANIFESTAÇÃO OU RESPOSTA**, QUE RECOMEÇARÁ DA INTIMAÇÃO DA DECISÃO QUE O SOLUCIONAR

### Litisconsórcio **Necessário**:

→ O litisconsórcio será necessário por disposição de lei ou quando, pela natureza da relação jurídica controvertida, a **eficácia da sentença** depender da citação de todos que devam ser litisconsortes.

### CONSEQUÊNCIAS DA FALTA DE INTEGRAÇÃO DO **CONTRADITÓRIO**:

A **sentença de mérito**, quando proferida sem a **integração do contraditório**, será:

- I: **Nula**, se a decisão deveria ser uniforme em relação a todos que deveriam ter integrado o processo.
- II: **Ineficaz**, nos outros casos, apenas para os que não foram citados.

NOS CASOS DE **LITISCONSÓRCIO PASSIVO NECESSÁRIO**, O JUIZ DETERMINARÁ AO AUTOR QUE REQUEIRA A CITAÇÃO DE TODOS QUE DEVAM SER LITISCONSORTES, DENTRO DO PRAZO QUE ASSINAR, SOB PENA DE EXTINÇÃO DO PROCESSO.

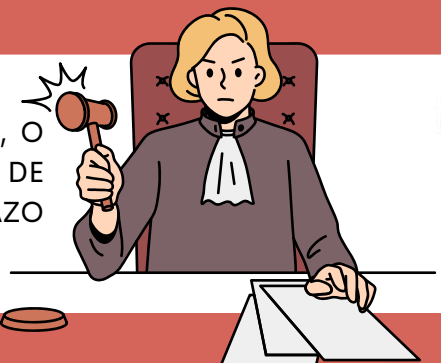

DICA 12

MEDIDAS CAUTELARES DIVERSAS I

MEDIDAS CAUTELARES DIVERSAS DA PRISÃO



MEDIDAS CAUTELARES: QUANDO A PRISÃO ANTES DO JULGAMENTO É EXCEPCIONAL



De acordo com o Código de Processo Penal, a prisão só é permitida quando outras medidas não são possíveis.



As medidas cautelares podem ser aplicadas desde o início da investigação até antes do trânsito em julgado, desde que atendam aos requisitos de garantir a lei e o processo penal e sejam adequadas à gravidade do crime e às condições pessoais do acusado.

IMPORTANTE RESSALTAR QUE, NO CASO DE DESCUMPRIMENTO DAS MEDIDAS CAUTELARES IMPOSTAS, A PRISÃO PREVENTIVA PODE SER DECRETADA.

NOVE MEDIDAS CAUTELARES DISTINTAS DA PRISÃO, QUE SÃO:

- **Comparecimento periódico** em juízo;
- **Proibição** de acesso ou de frequentar determinados lugares;
- **Proibição de manter contato** com determinadas pessoas;
- **Proibição de ausentar-se da Comarca**, necessária para a investigação ou instrução;
- **Recolhimento domiciliar no período noturno** e nos dias de folga;
- **Suspensão do exercício** da função pública ou de atividade de natureza econômica;
- **Internação** provisória;
- **Fiança**;
- **Monitoração eletrônica** (tornozeleira).



Lembre-se de que a prisão preventiva é excepcional e que, sempre que possível, as medidas cautelares devem ser consideradas como alternativa à prisão, com o objetivo de manter a liberdade do indivíduo enquanto o processo está em andamento.

DICA 13

RECURSOS VI

APELAÇÃO NO JECRIM



RECURSOS DO JECRIM: O QUE É POSSÍVEL RECORRER E EM QUE PRAZO?



O JECRIM é limitado a apenas um recurso, a Apelação.



Mesmo se estiver diante de uma situação descrita no rol do RESE, será necessário recorrer por meio de Apelação, conforme estabelece o artigo 82 da Lei n. 9.099/95.



O prazo para a interposição e apresentação das razões é de 10 dias, contados a partir de um prazo único.



HIPÓTESES DE CABIMENTO DA APELAÇÃO CONFORME A LEI 9.099/95:

- **Decisão que homologa ou não** a transação penal (art. 76, §5º);
- **Decisão que rejeita** denúncia ou queixa (art. 82, caput);
- **Sentença final** de condenação ou absolvição (art. 82, caput).

- O recurso **deve ser apresentado por petição escrita, com as razões e o pedido do recorrente.**
- A apelação será interposta **perante o juízo que prolatou a decisão recorrida**, que fará uma análise preliminar dos requisitos.
- Diante de um **Juizado Especial Criminal**, a interposição será para o juiz e as **razões para a Turma Recursal.**

\*RESE: RECURSO EM SENTIDO ESTRITO\*



DICA 14

APLICAÇÃO DA LEI PENAL I

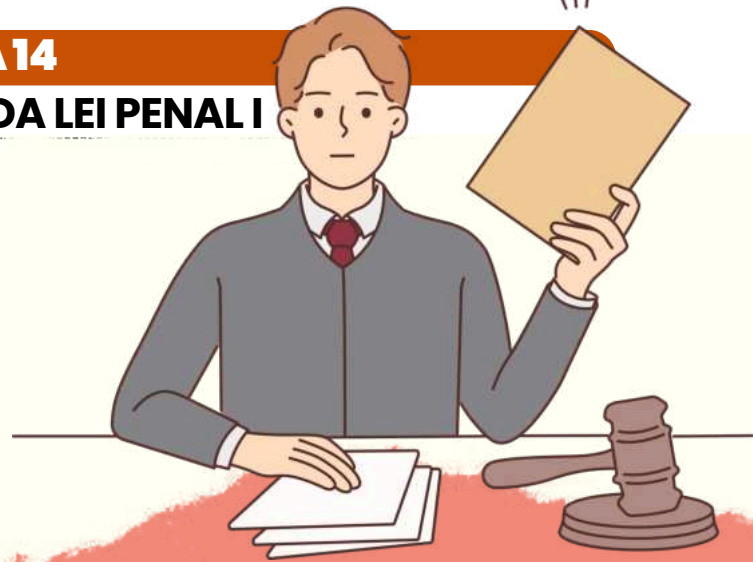

LEI PENAL NO TEMPO

ENTENDA A APLICAÇÃO DA LEI PENAL NO SISTEMA JURÍDICO BRASILEIRO



A lei penal brasileira estipula que **nenhum crime será punível se não estiver previsto anteriormente em lei.**

- Contudo, ao contrário da **lei processual penal**, que se aplica imediatamente quando alterada, a nova legislação penal que favoreça o agente pode ser aplicada retroativamente, inclusive em casos já julgados e com sentença condenatória transitada em julgado.



**Observação importante sobre a Constituição** - Artigo 5º, XL da CF: **a lei penal não retroagirá, exceto para favorecer o réu.**



TEMPO DO CRIME

APLICAÇÃO DA LEI PENAL

- De acordo com o artigo 4º do CP, a **lei penal aplicável é a que estava em vigor no momento da ação ou omissão.**
- No Direito Penal, **utiliza-se a teoria da atividade**, considerando o crime como praticado no instante em que o agente executa a conduta, o que ocorre após o início da ação.

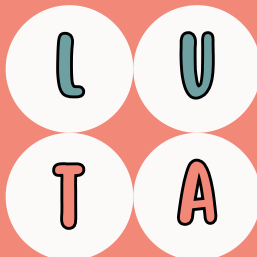

MNEMÔNICO

LUGAR = UBIQUIDADE  
TEMPO = ATIVIDADE



## DICA 15

### PENAS E SEUS CRITÉRIOS DE APLICAÇÃO III

## ESPÉCIES DE PENA

PENA DE MULTA: UMA SANÇÃO PENAL DE CUNHO PATRIMONIAL

Por último, a pena de multa é uma **sanção penal que tem um impacto financeiro**. Para a aplicação dessa penalidade, é essencial avaliar os requisitos estabelecidos no artigo 49 do Código Penal.



## O SISTEMA BIFÁSICO DA PENA DE MULTA

- A pena de multa é composta por um sistema bifásico, que consiste em **duas etapas para determinar seu valor no caso concreto**.
- O sistema é composto por **dias-multa**, onde primeiro é definido o número de dias e, em seguida, o seu valor. O nome desse sistema vem do fato de que, antigamente, o não cumprimento da pena de multa era convertido em pena privativa de liberdade, com base na quantidade de dias-multa restantes.

### A DEFINIÇÃO DA QUANTIDADE DE DIAS-MULTA

- A primeira etapa é a definição da quantidade de dias-multa, em que o juiz determina um número entre 10 e 360 dias-multa.
- Os mesmos critérios utilizados para definir a pena privativa de liberdade são aplicados para definir a quantidade de dias-multa.

### O VALOR DE CADA DIA-MULTA

- Após definir o número de dias-multa, o juiz passa para a segunda fase em que irá decidir o valor de cada dia-multa.
- O valor varia entre 1/30 do salário mínimo a 5 salários mínimos.
- O valor da multa a ser paga pelo condenado é determinado pela multiplicação do número de dias-multa (10 a 360) pelo seu valor (1/30 a 5 salários mínimos).
- O condenado tem um **prazo de 10 dias após o trânsito em julgado da sua condenação para pagar a multa**.



ANTES DA CONSTITUIÇÃO FEDERAL DE 1988, A MULTA ERA CONVERTIDA EM PENA PRIVATIVA DE LIBERDADE. ATUALMENTE, A MULTA É EXECUTADA COMO UMA DÍVIDA EM DINHEIRO PERANTE O JUIZ DA EXECUÇÃO PENAL, SEGUINDO AS MESMAS REGRAS APLICADAS ÀS DÍVIDAS ATIVAS DA FAZENDA PÚBLICA.

DICA 16

PRINCÍPIOS E DIREITOS FUNDAMENTAIS

PRINCIPAIS DIREITOS FUNDAMENTAIS

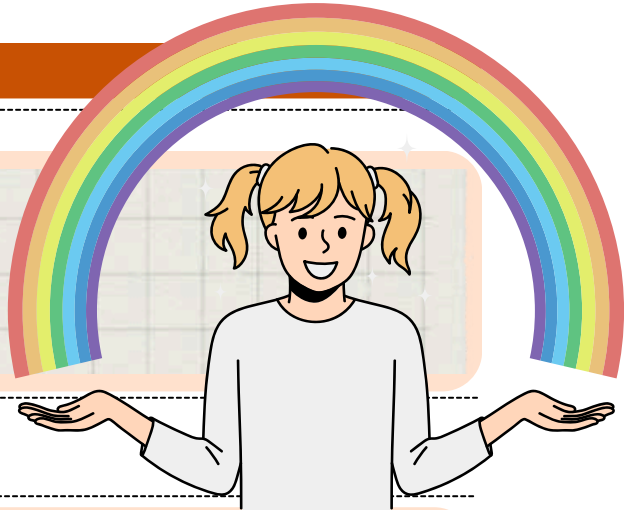

→ Vejamos alguns dos direitos mais importantes que o ECA garante para nossas crianças e adolescentes:

**Direito à Vida e à Saúde (Art. 7º)** ❤️

- **Vida:** O ECA assegura que as crianças e adolescentes têm o direito à proteção da vida desde o nascimento, inclusive garantindo assistência médica para sua saúde.
- **Saúde:** Todos têm direito ao atendimento médico, medicamentos e tratamentos adequados, com acesso universal e igualitário.



**Direito à Educação (Art. 53)** 🇧🇷

- A educação é um **direito fundamental!** Isso significa que todas as crianças e adolescentes têm o direito de estudar. O ECA garante que a educação básica seja **gratuita** e **obrigatória** em escolas públicas de qualidade, sem discriminação.

**Direito à Cultura, Lazer e Esporte (Art. 53)** 🎵

- Crianças e adolescentes têm direito a atividades culturais, de lazer e esportivas. Isso é fundamental para o seu desenvolvimento saudável, promovendo uma infância e adolescência cheias de alegria e aprendizado.



**Direito à Convivência Familiar (Art. 19)** 🧑👩👧

- A família é essencial para o desenvolvimento da criança. Elas têm direito à proteção e convivência familiar. Em casos onde há violação desse direito, o ECA prevê a possibilidade de **reintegração familiar** ou, quando necessário, a **colocação em família substituta** (adoção, por exemplo).



PROIBIÇÃO DE TRATAMENTO DESUMANO OU VEXATÓRIO (ART. 18 DO ECA) 🚫

→ O Art. 18 do ECA é uma das proteções mais importantes! Ele proíbe **qualquer tipo de tratamento desumano, cruel ou degradante**. Ou seja, é **proibido** qualquer tipo de **violência física ou emocional** contra crianças e adolescentes. Isso inclui:



**HUMILHAÇÕES OU ABUSOS PSICOLÓGICOS.**



**CASTIGOS FÍSICOS**



**QUALQUER FORMA DE VIOLÊNCIA QUE AMEAÇE A DIGNIDADE DA CRIANÇA**

Esse direito garante que todas as crianças e adolescentes tenham uma infância segura e livre de abusos. 🚫

DICA 17

CRIMES DO ECA E COMPETÊNCIAS E RESPONSABILIDADES

CRIMES DO ECA

Competências e Responsabilidades III



O ECA define que a **proteção dos direitos das crianças e adolescentes** é um **dever coletivo**, ou seja, envolve **família, sociedade e Estado**. A família tem um papel primário, mas as responsabilidades são compartilhadas.

O ART. 4º DO ECA DIZ:

- A **prioridade absoluta** dos **direitos da criança** e do **adolescente** deve ser garantida.
- O **Estado**, a **sociedade** e a **família** devem assegurar:



O DIREITO À **SAÚDE**, À **EDUCAÇÃO**, AO **LAZER**, À **CULTURA** E À **CONVIVÊNCIA FAMILIAR**.

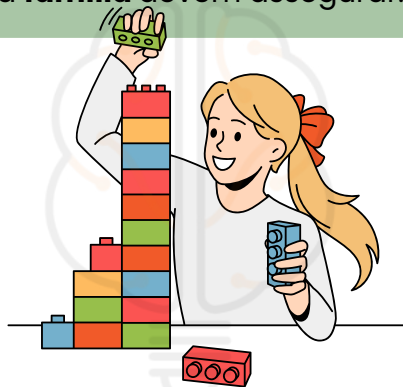

GARANTIR A **SOBREVIVÊNCIA** E O **DESENVOLVIMENTO SAUDÁVEL** DE CADA CRIANÇA E ADOLESCENTE.



A **PROTEÇÃO** CONTRA TODA **FORMA DE VIOLÊNCIA** E **EXPLORAÇÃO**.

Atuação do Ministério Público, Defensoria Pública e Judiciário na Garantia de Direitos 🗑️👩⚖️

- Esses órgãos têm papel fundamental na proteção e garantia de direitos de crianças e adolescentes.



- **Ministério Público (art. 129, CF):** Atuam em defesa dos direitos da criança, podendo intervir judicialmente e denunciar qualquer violação de direitos.
- **Defensoria Pública (art. 134, CF):** Garantem o direito de defesa de crianças e adolescentes em situações de ameaça aos seus direitos.
- **Judiciário:** O Judiciário é responsável por decidir sobre casos que envolvem abusos, violência e violações dos direitos da criança, aplicando as medidas protetivas.



DICA 18

DOS DIREITOS DO CONSUMIDOR

DESCONSIDERAÇÃO DA PERSONALIDADE JURÍDICA

A empresa, por ser uma **pessoa jurídica**, tem uma identidade separada dos seus donos ou sócios.

Em regra, apenas o **patrimônio da empresa responde pelas dívidas dela**. Contudo, em algumas situações, a justiça pode "**desconsiderar**" essa separação e **responsabilizar os sócios diretamente**, atingindo seu **patrimônio pessoal**.

Quando isso acontece?

Houve **abuso de direito** ou **ato ilícito**?

A **má administração** levou à **falência** ou **inatividade**?

A empresa está **impedindo o ressarcimento** ao **consumidor**?



DESCONSIDERAÇÃO DA PERSONALIDADE JURÍDICA



RESPONSABILIDADE DAS SOCIEDADES EM GRUPOS EMPRESARIAIS:

- **SOCIEDADES CONTROLADAS:** SÃO SUBSIDIARIAMENTE RESPONSÁVEIS, OU SEJA, SÓ RESPONDEM DEPOIS QUE A SOCIEDADE PRINCIPAL NÃO TEM COMO PAGAR.
- **SOCIEDADES CONSORCIADAS:** RESPONDEM SOLIDARIAMENTE, OU SEJA, PODEM SER COBRADAS AO MESMO TEMPO PELA DÍVIDA.
- **SOCIEDADES COLIGADAS:** SÓ SERÃO RESPONSABILIZADAS SE HOUVER CULPA (AGIR COM NEGLIGÊNCIA, IMPRUDÊNCIA OU IMPERÍCIA).

O **JUIZ TAMBÉM PODE DESCONSIDERAR A PERSONALIDADE JURÍDICA** SEMPRE QUE PERCEBER QUE A EMPRESA ESTÁ SENDO USADA PARA IMPEDIR O **RESSARCIMENTO DOS CONSUMIDORES**.



DICA 19

PROTEÇÃO CONTRATUAL

PROTEÇÃO  
CONTRATUAL

→ Os contratos que regem as relações de consumo **não obrigam o consumidor** caso ele não tenha tido a oportunidade de conhecer **previamente o conteúdo** ou se os termos do contrato forem redigidos de forma que dificulte sua compreensão.

→ As cláusulas contratuais devem ser interpretadas de **forma mais favorável ao consumidor**, garantindo assim a sua proteção contra termos que possam ser ambíguos ou prejudiciais.



DIREITO DE ARREPENDIMENTO

O consumidor tem o direito de desistir do contrato no prazo de **7 dias** a contar da **assinatura ou do recebimento do produto/serviço**, especialmente em contratações realizadas fora do estabelecimento comercial (como por telefone ou a domicílio).



DIAS

CASO O CONSUMIDOR EXERÇA ESSE DIREITO, OS VALORES PAGOS DEVEM SER DEVOLVIDOS DE IMEDIATO E CORRIGIDOS MONETARIAMENTE.

GARANTIA CONTRATUAL

→ A garantia contratual é complementar à garantia legal e será formalizada em um termo escrito.

O **termo** deve detalhar de **forma clara**:

- A NATUREZA DA GARANTIA
- O PRAZO E LOCAL PARA SEU EXERCÍCIO
- QUAIS ÔNUS SÃO DE RESPONSABILIDADE DO CONSUMIDOR

ALÉM DISSO, O **TERMO DE GARANTIA** DEVE SER ENTREGUE AO **CONSUMIDOR NO ATO DA COMPRA**, ACOMPANHADO DE UM MANUAL DE INSTRUÇÕES CLARO E DIDÁTICO, COM ILUSTRAÇÕES, PARA FACILITAR O ENTENDIMENTO.



DICA 20

CRIMES CONTRA A ADMINISTRAÇÃO PÚBLICA III

CORRUPÇÃO

EXISTEM DOIS TIPOS DE CORRUPÇÃO: A CORRUPÇÃO PASSIVA E A CORRUPÇÃO ATIVA.

- A MODALIDADE CULPOSA DO CRIME NÃO É ADMITIDA.
- A TENTATIVA TAMBÉM NÃO É ADMITIDA.



➔ A **corrupção ativa** ocorre quando uma pessoa **oferece uma vantagem indevida a um funcionário público**, a fim de que ele **cometa ou deixe de cometer algum ato**.

➔ Por outro lado, a **corrupção passiva** ocorre quando um **agente público solicita ou recebe uma vantagem indevida** por conta do **cargo que ocupa**.

CORRUPÇÃO ATIVA - ART. 333:

**Oferecer ou prometer vantagem indevida a um funcionário público** com a intenção de determiná-lo a **praticar, deixar de praticar ou atrasar um ato de ofício** é considerado **corrupção ativa**.

- A pena para esse crime é de **reclusão de 2 a 12 anos e multa**.
- Se o funcionário atrasar ou deixar de praticar um ato de ofício em razão da vantagem ou promessa oferecida, **a pena será aumentada em um terço**.

CORRUPÇÃO PASSIVA - ART. 317:

Já a **corrupção passiva** ocorre quando um **funcionário público solicita ou aceita uma vantagem indevida em razão do cargo que ocupa**.

- A pena para esse crime é de **reclusão de 2 a 12 anos e multa**.
- Se, em consequência da vantagem ou promessa, o funcionário retardar ou não praticar um ato de ofício, **a pena será aumentada em um terço**.
- No caso em que o funcionário cede a pedido ou influência de outra pessoa, **a pena é de detenção de três meses a um ano ou multa**.



DICA 21

CRIME DE LAVAGEM DE DINHEIRO (LEI Nº 9.613/98) I

# CRIME DE LAVAGEM DE DINHEIRO

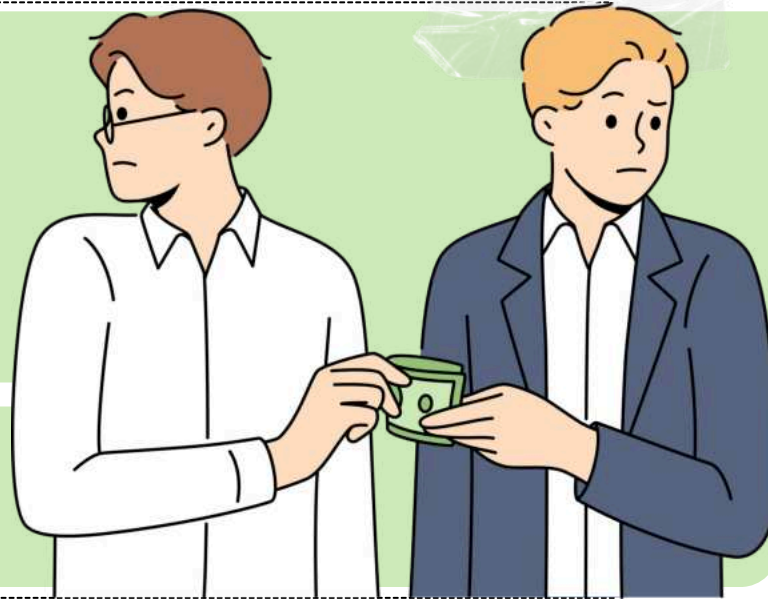

➔ A lavagem de dinheiro envolve a ação de **conferir uma aparência de legalidade a bens, direitos ou valores originados de uma infração penal.**

➔ O agente, por meio dessa prática, **esconde ou disfarça a natureza, origem, localização, disposição, movimentação ou propriedade** desses bens, direitos ou valores provenientes de atividades criminosas.



O termo "lavagem de dinheiro" surgiu do direito norte-americano (money laundering) por volta de 1920, referindo-se aos **mafiosos que usavam lavanderias como fachada para legalizar o dinheiro obtido de atividades ilícitas.**

- Em outros países como Portugal e Espanha, é comum o uso da expressão "branqueamento de capitais".

**Etapas da lavagem de dinheiro:**

**Fase da colocação (placement):**

**Introdução do dinheiro ilegal no sistema financeiro,** incluindo técnicas como smurfing, que envolve múltiplos depósitos fracionados para ocultar grandes somas.

**Fase da dissimulação/mascaramento (layering):**

**Realização de negócios ou movimentações financeiras** complexas para dificultar o rastreamento dos valores ilícitos.

**Fase da Integração (integration):**

**Incorporação dos bens** ao sistema econômico.



**NÃO É NECESSÁRIO COMPLETAR TODAS AS FASES PARA QUE O CRIME DE LAVAGEM DE DINHEIRO SEJA CONFIGURADO.**

DICA 22

LEI Nº 10.826/2003 – ESTATUTO DO DESARMAMENTO

AQUISIÇÃO DE ARMAS DE FOGO



O Estatuto do Desarmamento estabelece os requisitos para a aquisição de armas de uso permitido:



- Declaração de **necessidade**.
- **Idoneidade**: Comprovação por **certidões negativas** de **antecedentes criminais**.
- Comprovação de **ocupação lícita** e **residência fixa**.
- Capacidade **técnica** e **aptidão psicológica** para o manuseio da arma.

POSSE DE ARMA DE FOGO

- O **REGISTRO DA ARMA DE FOGO** PERMITE A **POSSE**, QUE É O DIREITO DE **MANTER A ARMA NA RESIDÊNCIA** OU NO **LOCAL DE TRABALHO**. PARA MANTÊ-LA NO LOCAL DE TRABALHO, O TITULAR DO REGISTRO DEVE SER O **PROPRIETÁRIO** OU **RESPONSÁVEL LEGAL** PELO **ESTABELECIMENTO**.
- EM ALGUNS CASOS, COMO PARA **CAÇADORES, ATIRADORES** E **COLECIONADORES**, A LEGISLAÇÃO PERMITE O PORTE DE ARMA DE FOGO DURANTE O **TRAJETO ENTRE O LOCAL DE GUARDA** E **ATIVIDADES AUTORIZADAS**, CONFORME ESTABELECIDO NO DECRETO 10.030/2019.

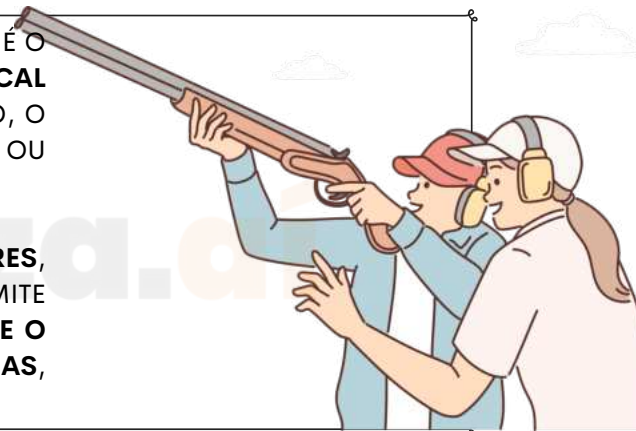

PORTE DE ARMA DE FOGO



O porte refere-se ao direito de **portar a arma fora de casa** ou do **trabalho**. De acordo com o Estatuto, ele é concedido em casos como:

1. **Função pública de segurança**.
2. **Defesa pessoal**.

Para solicitar o porte, o interessado deve demonstrar **necessidade por exercer atividade de risco** ou por **ameaça à sua integridade física**, além de cumprir com os demais requisitos legais.

O PORTE PODE SER **TEMPORÁRIO** E **LIMITADO GEOGRAFICAMENTE**, E **SERÁ AUTOMATICAMENTE SUSPENSO** EM CASO DE **EMBRIAGUEZ** OU **USO DE SUBSTÂNCIAS QUÍMICAS**.



# CHEGAMOS AO FIM



Parabéns, você acaba de conhecer a nossa amostra para  
o **MP/RS!**

Esperamos que esta breve demonstração tenha despertado seu interesse e mostrado como nosso material pode ajudá-lo a **conquistar sua** tão sonhada **aprovação.**

Se você deseja se **destacar** frente à concorrência, você precisa **estudar** com o **material do Memoriza.ai**

Agora é com você: **quer ser aprovado** e tomar **posse** no concurso ainda em 2024?

Então...

→ [clique aqui para conhecer o material completo](#)



Professor  
**Carlos Fagundes**  
Sócio Fundador do MA

**Obstáculo** é aquilo que  
você vê quando tira os  
olhos do seu **propósito.**

→ [Acesse nosso Instagram](#)