



AMOSTRA

TRIBUNAL DE JUSTIÇA
TRIBUNAL DE JUSTIÇA DO ESTADO DE SÃO PAULO

REVISÃO VÉSPERA

OFICIAL DE JUSTIÇA



memoriza.ai



FALA, FUTURO APROVADO NO CONCURSOS DOS TJ/SP!

Seja muito bem - vindo!

**VOCÊ ACABA DE BAIXAR A AMOSTRA DO MEMORIZA.AÍ
PARA ESTE CONCURSO.**

O **Memoriza.aí** é um material que contém **dicas estratégicas** dos assuntos que certamente vão cair na sua prova!

Nossa equipe pedagógica realizou uma **análise** de **mais de 50000 questões** de **concursos anteriores** e identificou os **assuntos chave** que sempre se repetem nas últimas provas.

Por meio dessa **análise** das questões da **banca** e do **concurso** desenvolvemos um **material específico** com **dicas ilustradas** e **gatilhos emocionais** para melhorar sua memorização, de modo que você poderá focar exatamente nos assuntos que serão cobrados na sua prova.

Veja no gráfico abaixo uma breve demonstração dos **temas mais frequentes** das **provas** identificados pela nossa equipe pedagógica:

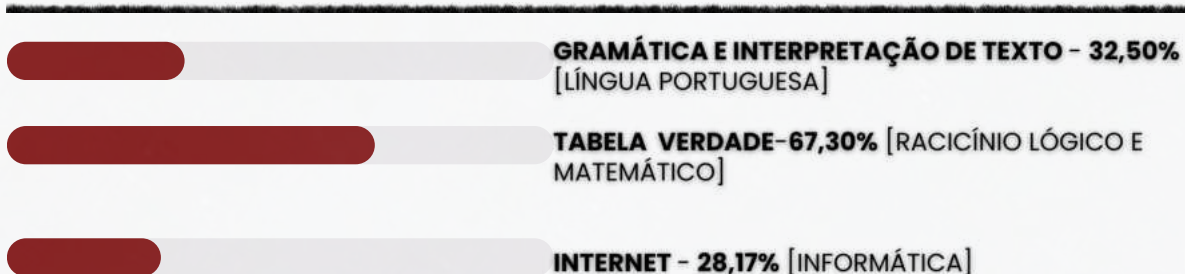

É como se a gente fizesse todo **trabalho duro** por você e te entregasse o que você precisa. Com isso, **you ganha muito tempo!**

Veja só o depoimento de um de nossos alunos que foi **APROVADO** recentemente no concurso:

“

Oiii! Boa tarde!

Ana Luiza



Pensei mto antes de vir aqui, mas sei que feedbacks são importantes, e eu não podia deixar de agradecer pelo material. Ano passado comprei o material da EBSE RH de vocês, e fui aprovada em segundo lugar, no HUNIFAP.

Foi o único material que estudei, e por ser de fácil linguagem e bem gráfico (eu sou muuuuito visual), deu mto bom pra mim!

Parabéns pelo trabalho!!

”

Caso tenha qualquer dúvida, você pode entrar em contato conosco enviando seus questionamentos para o suporte:

 contato@memorizaai.com.br

ou

 **clique aqui** para acionar nosso time via **whatsapp**.

QUER SER O PRÓXIMO APROVADO?

[clique aqui e saiba como](#)

→ clique aqui para conhecer o material completo

LÍNGUA PORTUGUESA

memoriza.ai

DICA 01

MONOSSÍLABOS



Palavras monossílabas consistem em termos compostos por apenas **uma sílaba**, ou seja, são **pronunciadas** em um **único som**, como: *cor, pá, nó*.



Dependendo da ênfase dada à pronúncia, essas palavras podem ser **átonas** (com pouca intensidade) ou **tônicas** (com muita intensidade).

• MONOSSÍLABOS ÁTONOS

- Monossílabos átonos são pronunciados com pouca intensidade, sem ênfase expressiva.
- Exemplos de monossílabos **átonos**: *a, com, de, e, lhe, mas, no, ou, quem, se, sem, sob*.
 - Vejamos mais exemplos de monossílabos átonos.
- **Artigos definidos**: *o, a, os, as*.
- **Artigos indefinidos**: *um, uns*.
- **Pronomes oblíquos**: *me, nos, te, vos, o, a, lhe, os, as, lhes*.
- **Preposições**: *de, em, por, com*.
- **Conjunções**: *e, nem, mas, que, pois, se*.

• MONOSSÍLABOS TÔNICOS

- Monossílabos tônicos são pronunciados com muita intensidade e ênfase.
- Exemplos de monossílabos tônicos: *bom, cá, dê, dor, é, flor, géis, há, já, lá, mar, más, nó, pá, pé, ré, sol, voz*
- Acentuação dos monossílabos tônicos
- Os monossílabos tônicos são **acentuados quando terminam em**:
 - **A, AS**: *dá, lâ, gás, má, chá, fã*.
 - **E, ES**: *fé, sé, três, vê, mês, sê*.
 - **O, OS**: *xô, só, pôs, nós, vós, só*.
 - **ÉU, ÉUS**: *céu, céus, réu, réus, véu, véus*.
 - **ÉI, ÉIS**: *réis, géis*.
 - **ÓI, ÓIS**: *dói, mói, sóis*.

DIFERENÇAS ENTRE MONOSSÍLABOS ÁTONOS E TÔNICOS

Um monossílabo pode ser átono em uma frase e tônico em outra.

- Não importa o **que** você fez. (monossílabo **átono**)
- Quero saber: por **quê**? (monossílabo **tônico**)
- Eu sei, **mas** não posso dizer. (monossílabo **átono**)
- Tenho **más** notícias. (monossílabo **tônico**)
- Será sempre um bebê **a** nossa menina. (monossílabo **átono**)
- Nossa filha está tão grande! Já vai **a** festas sozinha. (monossílabo **tônico**)



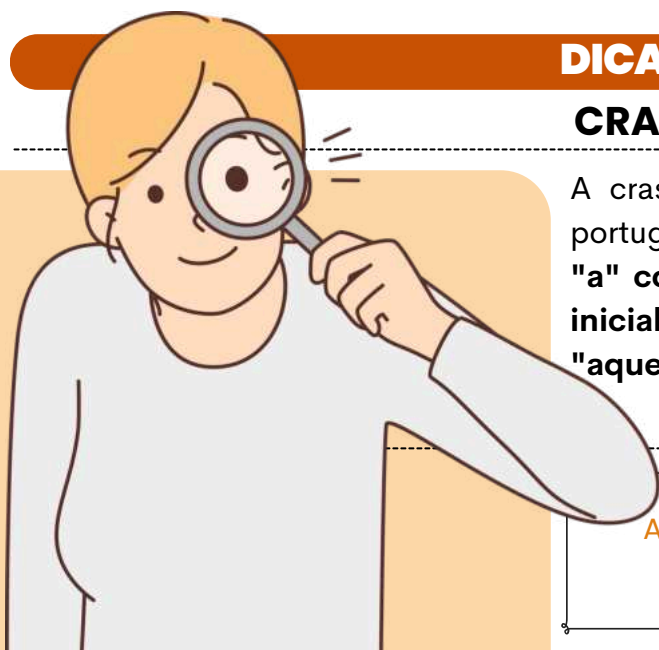

DICA 02

CRASE I

A crase é um fenômeno gramatical da língua portuguesa que **envolve a fusão da preposição "a" com o artigo feminino "a" ou com o "a" inicial dos pronomes demonstrativos "aquela", "aquelas" e "aqueles"**.

A crase é indicada graficamente pelo **acento grave (´) sobre a letra "a"...**

É importante observar que **a crase ocorre apenas em situações específicas** e não é usada de forma indiscriminada

USO OBRIGATÓRIO DA CRASE:

- ✓ **Antes de palavras femininas, no singular:** *Exemplo: Vou à escola.*
- ✓ **Antes de "aquela(s)" e "aquele(s)":** *Exemplo: Refiro-me àquela situação.*

CASOS DE USO FACULTATIVO:

- ✓ **Antes de palavras no plural que admitem o artigo feminino:**
Exemplo: Vou à(s) festa(s).
- ✓ **Antes de palavras repetidas:**
Exemplo: Ela estava frente a frente com o problema.

USO PROIBIDO DA CRASE:

- ⊘ **Antes de palavras masculinas:**
Exemplo: Ele foi a pé.
- ⊘ **Antes de verbos:**
Exemplo: Eles estão prontos a agir.
- ⊘ **Antes de pronomes pessoais, indefinidos ou de tratamento:**
Exemplo: Ela se referiu a ele.
- ⊘ **Antes de nomes de cidades que não utilizam o artigo feminino:**
Exemplo: Vou a São Paulo.
- ⊘ **Entre substantivos idênticos e depois de preposições:**
Exemplo: de parte a parte | cara a cara | após as aulas | desde a véspera.
- ⊘ **Antes de numerais e Antes de Nossa Senhora e nomes de santas:**
Exemplo: de 1990 a 2008 | Apelava a Nossa Senhora e a santa Clara.
- ⊘ **Antes da palavra terra quando se opõe a bordo e Antes da palavra casa quando se refere ao próprio lar:**
Exemplo: Assim que desembarcaram, desceram a terra. | Voltara a casa pois esquecera o cartão.

→ clique aqui para conhecer o material completo

DIREITO PENAL

memoriza.aí

DICA 03

APLICAÇÃO DA LEI PENAL I

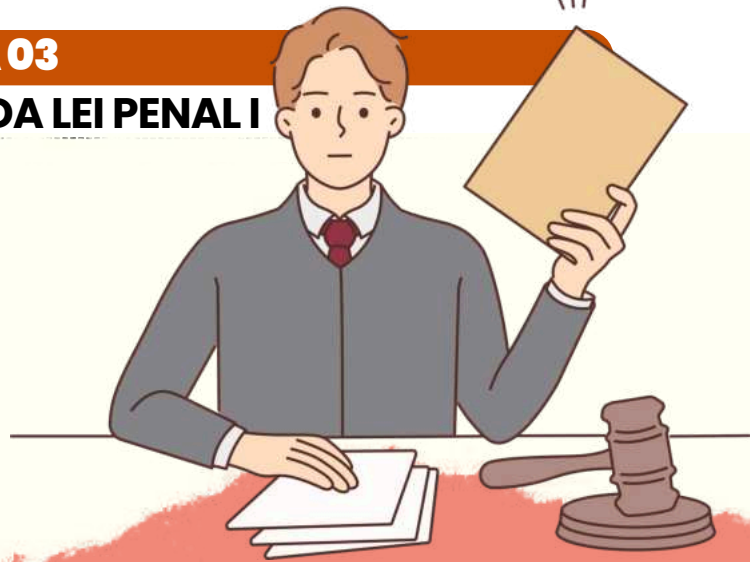

LEI PENAL NO TEMPO

ENTENDA A APLICAÇÃO DA LEI PENAL NO SISTEMA JURÍDICO BRASILEIRO



A lei penal brasileira estipula que **nenhum crime será punível se não estiver previsto anteriormente em lei.**

- Contudo, ao contrário da **lei processual penal**, que se aplica imediatamente quando alterada, a nova legislação penal que favoreça o agente pode ser aplicada retroativamente, inclusive em casos já julgados e com sentença condenatória transitada em julgado.



Observação importante sobre a Constituição - Artigo 5º, XL da CF: **a lei penal não retroagirá, exceto para favorecer o réu.**



TEMPO DO CRIME

APLICAÇÃO DA LEI PENAL

- De acordo com o artigo 4º do CP, a **lei penal aplicável é a que estava em vigor no momento da ação ou omissão.**
- No Direito Penal, **utiliza-se a teoria da atividade**, considerando o crime como praticado no instante em que o agente executa a conduta, o que ocorre após o início da ação.

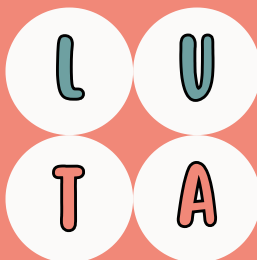

MNEMÔNICO

LUGAR = UBIQUIDADE
TEMPO = ATIVIDADE



DICA 04

CRIMES CONTRA FÉ PÚBLICA VI

FALSIFICAÇÃO DE DOCUMENTO PÚBLICO



COMPREENDENDO O ARTIGO 297: FALSIFICAÇÃO DE DOCUMENTOS PÚBLICOS

- ➔ O Artigo 297 pode ser enganador, apesar de seu texto normativo sucinto. Para evitar equívocos durante as provas, é importante considerar algumas observações iniciais.
- ➔ Em primeiro lugar, segundo Marcelo Azevedo, **documentos falsificados devem ser capazes de causar algum dano**. Caso contrário, **não se configura um crime de falso**. Além disso, a **falsificação de documentos públicos deve ser praticada de forma intencional**.
- ➔ Com essas observações, podemos analisar o texto do Artigo 297. A conduta descrita é a de **falsificar, total ou parcialmente, um documento público ou alterar um documento público verdadeiro**.
- ➔ Para que a ação seja considerada um crime, **é necessário que seja cometida em relação a um documento público**.

MAS COMO SABER SE UM DOCUMENTO PODE SER CONSIDERADO PÚBLICO PARA FINS PENAIS?

- Documento público é aquele **elaborado por um funcionário público competente, no exercício de sua função pública** e observadas as formalidades legais.
- Além disso, **cópias autenticadas** de documentos públicos **são consideradas documentos públicos** para fins penais.
- Cópias autenticadas de **documentos particulares não são equivalentes a documentos públicos**. No entanto, **o espaço preenchido pelo carimbo ou selo do tabelião deve ser considerado**.



É IMPORTANTE DESTACAR QUE A FALSIFICAÇÃO DE DOCUMENTOS É **UM CRIME COMUM**, QUE PODE SER COMETIDO POR QUALQUER PESSOA. ALÉM DISSO, O DELITO DO ART. 297 **ADMITE A TENTATIVA, E É DE AÇÃO PENAL PÚBLICA INCONDICIONADA**.

→ clique aqui para conhecer o material completo

DIREITO PROCESSUAL PENAL

memoriza.ai

DICA 05

DOS SUJEITOS DO PROCESSO V



GRATUIDADE DA JUSTIÇA II

→ Pode a **parte contrária impugnar o pedido de gratuidade** na contestação, réplica, contrarrazões de recurso ou por petição simples, **sem suspender o curso do processo**.

REVOGADO O BENEFÍCIO, A PARTE **ARCARÁ COM AS DESPESAS PROCESSUAIS** E, EM CASO DE MÁ-FÉ, PODERÁ SER **MULTADA**.



- Cabe **agravo de instrumento** contra decisão que **indefira** ou **revogue** a gratuidade, exceto quando a questão for resolvida na sentença, contra a qual cabe apelação.
- Durante a **tramitação do agravo**, o recorrente está **dispensado** do recolhimento de custas.

Após o **trânsito em julgado da decisão** que revoga a gratuidade, a **parte deve recolher todas as despesas dispensadas**.

Se não fizer o recolhimento, **o processo será extinto sem resolução de mérito** (se for o autor) ou **não será deferida** a realização de **nenhum ato ou diligência** enquanto não efetuado o depósito.



DICA 06

DO JUIZ E DOS AUXILIARES DA JUSTIÇA IV

DOS IMPEDIMENTOS E DA SUSPEIÇÃO II



Vejamos as situações em que o juiz pode ser considerado **suspeito**:

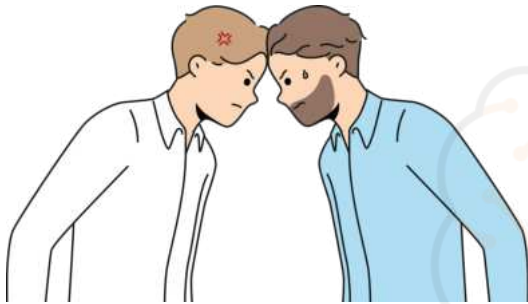

AMIZADE OU INIMIZADE (INCISO I):
SE O JUIZ FOR AMIGO ÍNTIMO OU INIMIGO DE QUALQUER DAS PARTES OU DE SEUS ADVOGADOS.



INTERESSE NO PROCESSO (INCISO IV):
SE O JUIZ TIVER INTERESSE NO JULGAMENTO DO PROCESSO EM FAVOR DE QUALQUER DAS PARTES.



RELAÇÕES DE CRÉDITO (INCISO III):
SE QUALQUER DAS PARTES FOR CREDORA OU DEVEDORA DO JUIZ, DE SEU CÔNJUGE OU COMPANHEIRO, OU DE PARENTES DESTES ATÉ O TERCEIRO GRAU.



PRESENTES E ACONSELHAMENTO (INCISO II):
SE O JUIZ RECEBER PRESENTES DE PESSOAS INTERESSADAS NA CAUSA, ACONSELHAR ALGUMA DAS PARTES SOBRE O OBJETO DA CAUSA OU FORNECER MEIOS PARA AS DESPESAS DO LITÍGIO.

Esses artigos garantem a integridade e a imparcialidade do sistema judicial, protegendo as partes envolvidas de possíveis influências indevidas no julgamento.

→ clique aqui para conhecer o material completo

DIREITO PROCESSUAL CIVIL

memoriza.aí

DICA 07

DOS SUJEITOS DO PROCESSO I

PARTES E PROCURADORES



Qualquer pessoa que esteja no pleno exercício de seus direitos tem a **capacidade** de **atuar em juízo**, ou seja, pode participar de processos judiciais.

PESSOAS INCAPAZES, CONFORME DEFINIDO PELA LEI, DEVEM SER **REPRESENTADAS** OU **ASSISTIDAS** EM PROCESSOS JUDICIAIS POR SEUS **PAIS, TUTORES** OU **CURADORES**.

O juiz deve **nomear** um **curador especial** nas seguintes situações:



PARA O **INCAPAZ** QUE NÃO TENHA REPRESENTANTE LEGAL OU QUANDO HOUVER **CONFLITO DE INTERESSES** ENTRE O INCAPAZ E SEU REPRESENTANTE.



PARA O **RÉU PRESO REVEL** (AQUELE QUE NÃO COMPARECE AO PROCESSO) E PARA O **RÉU REVEL CITADO** POR **EDITAL** OU COM HORA CERTA, ATÉ QUE CONSTITUAM ADVOGADO.

A **DEFENSORIA PÚBLICA** SERÁ RESPONSÁVEL POR EXERCER A **CURATELA ESPECIAL**, CONFORME AS DISPOSIÇÕES LEGAIS.

Vejamos as situações em que **ambos os cônjuges** devem ser **citados** na ação:

- Ações sobre **direitos reais imobiliários**, exceto em separação absoluta de bens.
- Ações decorrentes de **fatos ou atos** que **envolvem ambos os cônjuges**.
- Ações baseadas em **dívidas contraídas** por um **cônjuge** em benefício da família.
- Ações que tratem do **reconhecimento, constituição** ou **extinção** de **ônus sobre imóvel** de um ou ambos os cônjuges.



NAS **AÇÕES POSSESSÓRIAS**, A PARTICIPAÇÃO DO CÔNJUGE É NECESSÁRIA APENAS QUANDO HÁ **COMPOSSE** (POSSE CONJUNTA) OU ATO PRATICADO POR AMBOS.

DICA 08

DOS ATOS PROCESSUAIS III

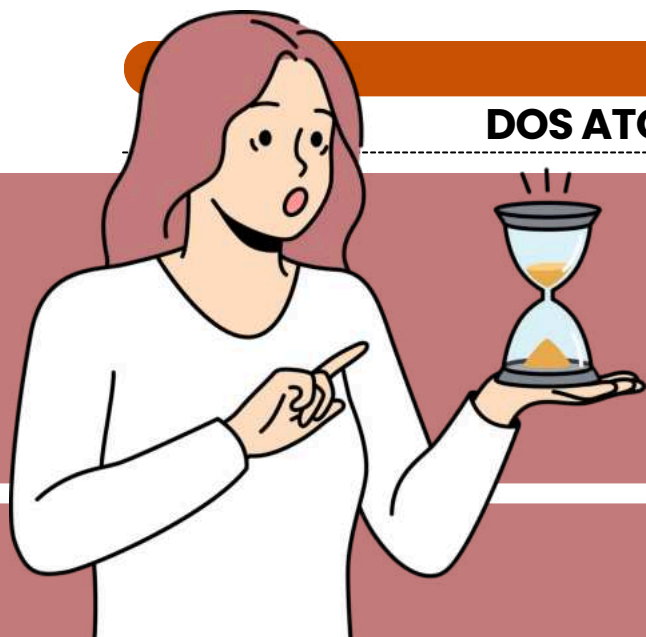

PRAZOS DOS ATOS PROCESSUAIS I



Os atos processuais devem ser realizados **dentro dos prazos** estabelecidos por lei.

- § 1º: Quando a lei for omissa, o **juiz determinará os prazos** com base na complexidade do ato.
- § 2º: Se a lei ou o juiz não determinar um prazo, as **intimações** só obrigarão ao comparecimento após **48 horas**.
- § 3º: Na ausência de **preceito legal** ou **prazo determinado pelo juiz**, o prazo para a prática de ato processual a cargo da parte será de **5 dias**.
- § 4º: Será considerado **tempestivo** o ato praticado **antes do termo inicial do prazo**.

NA CONTAGEM DE PRAZOS PROCESSUAIS EM DIAS, SÓ SERÃO CONSIDERADOS OS DIAS ÚTEIS.

Esta **regra** aplica-se **exclusivamente** aos **prazos processuais**.

SUSPENSÃO DO PRAZO PROCESSUAL

- **Caput:** O prazo processual é **suspenso** entre **20 de dezembro e 20 de janeiro**.
- § 1º: Apesar da suspensão, juízes, membros do Ministério Público, Defensoria Pública, Advocacia Pública e auxiliares da Justiça devem **exercer suas funções**, salvo nas férias individuais e feriados instituídos por lei.
- § 2º: Durante a suspensão, **não se realizarão audiências nem sessões de julgamento**.

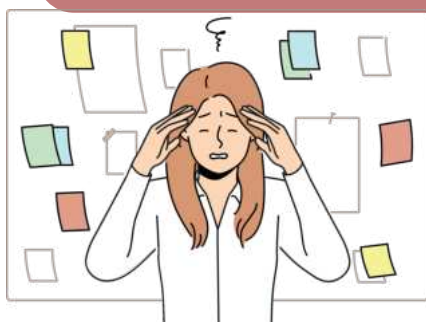

- O PRAZO É **SUSPENSO** POR **OBSTÁCULOS** CRIADOS CONTRA A PARTE OU NAS HIPÓTESES DO ART. 313, SENDO RESTITUÍDO PELO **TEMPO FALTANTE**.
- OS PRAZOS TAMBÉM SE SUSPENDEM DURANTE A **EXECUÇÃO DE PROGRAMAS DE AUTOCOMPOSIÇÃO** INSTITUÍDOS PELO PODER JUDICIÁRIO, COM DURAÇÃO ESPECIFICADA PREVIAMENTE PELOS TRIBUNAIS.

SE O **PRAZO EXPIRAR**, O DIREITO DE **PRATICAR** OU **CORRIGIR** O **ATO PROCESSUAL** SE **EXTINGUE** AUTOMATICAMENTE, SEM NECESSIDADE DE DECLARAÇÃO JUDICIAL.

→ clique aqui para conhecer o material completo

DIREITO CIVIL

memoriza.aí

DICA 09 DOMICÍLIO I

DOMICÍLIO I

Conforme estabelecido no Código Civil brasileiro: O domicílio da pessoa natural é o lugar onde ela **estabelece sua residência**. Isso significa que o **elemento objetivo** para determinar o domicílio é o **local físico onde a pessoa vive**.

ELEMENTO SUBJETIVO - ANIMUS MANENDI: ALÉM DA RESIDÊNCIA FÍSICA, É NECESSÁRIO QUE HAJA O ANIMUS MANENDI, OU SEJA, A INTENÇÃO DE PERMANECER NAQUELE LOCAL DE FORMA DEFINITIVA.

- Quando há **pluralidade de residências**, o artigo 71 do Código Civil estabelece que **qualquer uma delas pode ser considerada como domicílio**.
- Isso significa que, se uma pessoa tem mais de uma residência, ela pode escolher qualquer uma delas como seu domicílio, desde que haja a **intenção de permanecer de forma definitiva** em pelo menos uma delas.

Súmula nº 483 do STF: É dispensável a prova da necessidade, na retomada do prédio situado em localidade para onde o proprietário pretende transferir residência, salvo se mantiver, também, a anterior, quando dita prova será exigida.

É importante ressaltar que a **mudança de domicílio** ocorre quando há **transferência efetiva da residência**, acompanhada da **intenção manifesta de mudar de domicílio**.



DICA 10

DIREITOS REAIS DE GARANTIA

DO PENHOR II



Dentro das categorias mencionadas na dica anterior, há várias especialidades, cada uma com suas características específicas, vejamos as mais comuns:

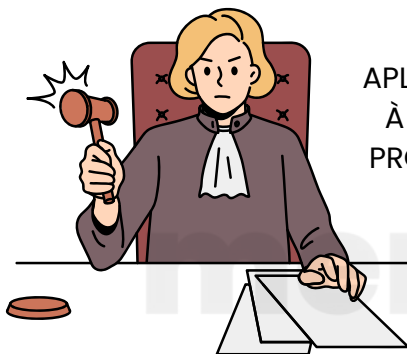

PENHOR LEGAL:
ESTABELECIDO PELA LEI PARA
GARANTIR CERTAS
OBRIGAÇÕES.

PENHOR RURAL:
APLICÁVEL A BENS MÓVEIS LIGADOS
À **ATIVIDADE AGRÍCOLA**, COMO
PRODUTOS AGRÍCOLAS, SEMENTES,
COLHEITAS, MÁQUINAS E
IMPLEMENTOS AGRÍCOLAS.

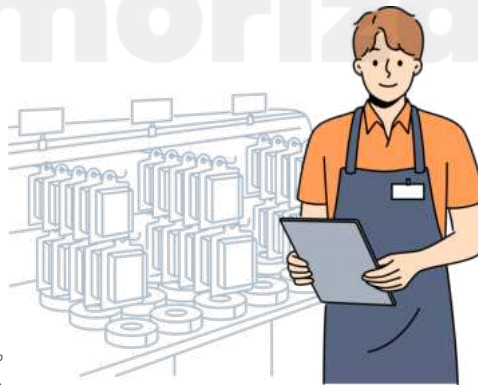

PENHOR INDUSTRIAL:
RELACIONADO A BENS
MÓVEIS UTILIZADOS EM
**ATIVIDADES
INDUSTRIAIS**,
INCLUINDO MÁQUINAS
E EQUIPAMENTOS.

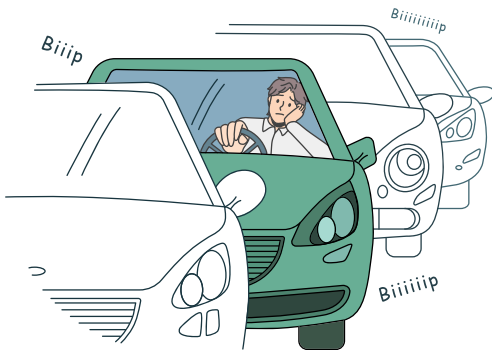

PENHOR DE VEÍCULOS: UTILIZA
VEÍCULOS AUTOMOTORES COMO
GARANTIA.

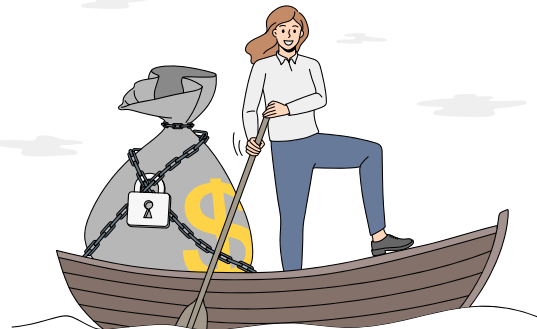

PENHOR DE TÍTULOS DE CRÉDITO:
ENVOLVE A **TRANSFERÊNCIA DE TÍTULOS DE
CRÉDITO** COMO GARANTIA DE DÍVIDA.

O penhor é uma ferramenta jurídica importante para garantir o **cumprimento de obrigações financeiras**, oferecendo segurança tanto ao credor quanto ao devedor.

→ clique aqui para conhecer o material completo

DIREITO CONSTITUCIONAL

memoriza.ai

DICA II

DIREITO DE PROPRIEDADE – PARTE III

XXVI - a pequena propriedade rural, assim definida em lei, desde que trabalhada pela família, não será objeto de penhora para pagamento de débitos decorrentes de sua atividade produtiva, dispondo a lei sobre os meios de financiar o seu desenvolvimento;

Previsão constitucional: Art. 5º, XXVI, CF.

Com esse inciso, o legislador constituinte deu, à pequena propriedade rural trabalhada pela família, a **garantia de impenhorabilidade**. Dessa forma, teve como objetivo a proteção dos pequenos trabalhadores rurais, que, sem os meios de produção necessários, não teriam condições de sustento.

No entanto, a **impenhorabilidade depende da combinação de alguns requisitos:**

requisitos da impenhorabilidade

- ✓ A pequena propriedade rural administrada pela família **pode ser objeto de penhora** para quitar dívidas não relacionadas à sua atividade produtiva.
- ✓ A pequena propriedade rural que a família trabalha **não pode ser penhorada** para pagamento de dívidas decorrentes de sua atividade produtiva.
- ✓ A pequena propriedade rural, **caso não seja explorada** pela família, **pode ser penhorada** para o pagamento de dívidas decorrentes e débitos estranhos à sua atividade produtiva.



IMPORTANTE!

É importante destacar que a Constituição **exige uma lei** que determine quais propriedades rurais podem ser consideradas pequenas e como serão financiadas para o seu desenvolvimento.

Tem-se, aqui, o princípio da reserva legal, assunto que vamos trabalhar adiante no Direito Administrativo.

DICA 12

REMÉDIOS CONSTITUCIONAIS - PARTE VI

LXXII - conceder-se-á "habeas-data":

- a) para assegurar o conhecimento de informações relativas à pessoa do impetrante, constantes de registros ou bancos de dados de entidades governamentais ou de caráter público;
- b) para a retificação de dados, quando não se prefira fazê-lo por processo sigiloso, judicial ou administrativo;

Previsão constitucional: Art. 5º, LXXII, CF.



HABEAS DATA

"Remédio constitucional" cujo objetivo é **assegurar o direito à informação e à intimidade**.

Ação **gratuita**. No entanto, **é imprescindível** a assistência advocatícia para que essa ação seja impetrada.



O habeas data pode ser usado para **obter dados** em bancos de dados públicos, como a Receita Federal, ou privados, mas de caráter público, como os de serviços de proteção ao crédito - popularmente conhecidos como SPC - ou os cadastros de consumidores.

Permite que o cidadão em questão, identificado legalmente como impetrante, **tenha acesso às informações contidas nos bancos de dados governamentais** em seu nome, bem como **solicitar que essas informações sejam corrigidas ou retificadas**.

Não se esqueça!

Qualquer indivíduo, seja pessoa física ou jurídica, de nacionalidade brasileira ou estrangeira, **tem o direito de entrar com um habeas data**. Este é um tipo de ação estritamente pessoal, que **não pode ser utilizada para obter acesso a informações pertencentes a terceiros**.



→ clique aqui para conhecer o material completo

DIREITO ADMINISTRATIVO

memoriza.ai

DICA 13



IMPROBIDADE ADMINISTRATIVA I

A improbidade administrativa é uma conduta ilegal e antiética cometida por agentes públicos ou particulares **que cause prejuízo ao erário, viole princípios da administração pública ou comprometa a honestidade e a integridade na gestão dos recursos e interesses públicos.**

É considerada uma **forma grave de corrupção e má conduta no exercício de funções públicas.**



A Lei nº 8.429/1992 define **três tipos de improbidade administrativa**, cada um com suas próprias características:

-  **Enriquecimento ilícito:** Consiste no ato de **obter vantagem patrimonial indevida em decorrência do exercício de cargo, emprego, função ou mandato público.** Isso pode incluir o desvio de recursos públicos, suborno, nepotismo, entre outras práticas que visam ao benefício pessoal em detrimento do interesse público.
-  **Prejuízo ao erário:** Envolve **causar dano aos cofres públicos por meio de ações que resultem em perda de recursos**, seja por desvio, malversação ou mau uso do dinheiro público.
-  **Violação de princípios da administração pública:** Refere-se a **condutas que violem os princípios constitucionais que norteiam a atuação da administração pública**, como legalidade, moralidade, impessoalidade, publicidade e eficiência. Isso pode incluir atos que favoreçam indevidamente interesses particulares, nepotismo, direcionamento de licitações, entre outros comportamentos que ferem a ética e a lisura na administração.

DICA 14



IMPROBIDADE ADMINISTRATIVA XVI

IMPRESCRITIBILIDADE



A Lei de Improbidade Administrativa (Lei nº 8.429/1992) estabelece que, **no caso de pedido de ressarcimento ao erário decorrente de ato de improbidade administrativa que tenha sido praticado com dolo** (intenção deliberada), a respectiva **ação será considerada imprescritível.**

Isso significa que **não haverá prazo de prescrição para essa ação.**

-  A natureza imprescritível nesse contexto **visa a garantir que a ação de ressarcimento ao erário não seja limitada pelo passar do tempo**, assegurando a possibilidade de buscar o ressarcimento mesmo após um longo período desde a ocorrência do ato de improbidade.
-  Isso é **especialmente relevante para as condutas dolosas**, em que há uma intenção deliberada de prejudicar o erário.
-  Essa disposição reflete a preocupação em **proteger o patrimônio público e buscar a responsabilização** daqueles que praticaram atos de improbidade administrativa de forma intencional.

→ clique aqui para conhecer o material completo

INFORMÁTICA

memoriza.aí

DICA 15

SISTEMA OPERACIONAL WINDOWS V

CARACTERES INVÁLIDOS



No sistema operacional Windows, existem certos caracteres que são considerados inválidos em nomes de arquivos e pastas devido ao fato de terem significados especiais no sistema de arquivos ou na linha de comando. O uso desses caracteres em nomes de arquivos ou pastas pode causar conflitos, erros ou comportamentos inesperados.

você sabe quais são os caracteres proibidos?



- " (aspas)
- .. (dois pontos)
- *
- | (asterisco)
- | (barra vertical)
- > (maior que)
- < (menor que)
- | (barra)
- / ? \ (barra invertida)
- (interrogação)



Além disso, o uso de espaços em branco no início ou final de nomes de arquivos ou pastas não é recomendado, pois pode levar a problemas de interpretação em algumas situações.



Para garantir que os nomes de arquivos e pastas sejam válidos e evitem problemas, é aconselhável usar apenas caracteres alfanuméricos (**letras e números**), bem como alguns caracteres especiais como **hífens (-)** e **sublinhados (_)**. Certos caracteres não-ASCII (como letras acentuadas) podem ser usados, mas é importante ter em mente que a compatibilidade com sistemas e aplicativos pode variar.

DICA 16
WORD IV





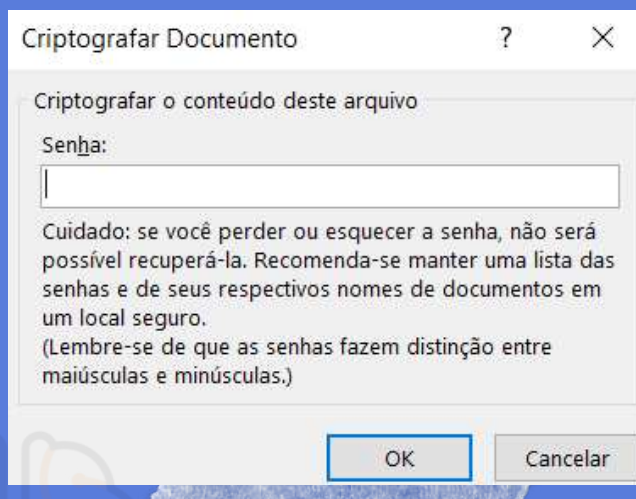

CRIPTOGRAFAR ARQUIVO

 questão favorita de bancas!



A principal finalidade da criptografia de documento é **manter o conteúdo do arquivo confidencial**. Somente pessoas autorizadas que possuem a senha ou chave de criptografia correta podem acessar e ler o conteúdo do documento.

Para **criptografar um documento no Microsoft Word**, você pode usar a **criptografia de senha integrada** ao próprio documento.

-  Abra o documento que deseja criptografar no Microsoft Word.
-  Clique na **guia "Arquivo"** (ou "Ficheiro" em algumas versões do Word) no canto superior esquerdo da janela.
-  No menu suspenso, clique em **"Informações"** (ou **"Preferências"** em algumas versões).
-  No painel **"Proteger Documento"**, clique em **"Criptografar com Senha"**.
-  Uma janela pop-up será exibida, solicitando que você insira uma senha. Digite a senha que você deseja usar para criptografar o documento e clique em "OK".
-  Você será solicitado a confirmar a senha digitando-a novamente. Faça isso e clique em "OK".
-  O documento agora está criptografado com a senha que você configurou. Sem essa senha, ninguém poderá abrir ou acessar o conteúdo do documento.

→ clique aqui para conhecer o material completo

MATEMÁTICA E RACIOCÍNIO LÓGICO

memoriza.aí

DICA 17

CONECTIVOS LÓGICOS III

CONECTIVO "OU EXCLUSIVO" (DISJUNÇÃO EXCLUSIVA)

A disjunção exclusiva é um pouco diferente da disjunção comum, pois **requer que exatamente uma das proposições simples seja verdadeira e a outra seja falsa para que a proposição composta seja verdadeira**. Se ambas as proposições simples forem verdadeiras ou ambas forem falsas, a disjunção exclusiva será falsa.



Na disjunção exclusiva, **não há um valor lógico predominante**. Ela depende da contrariedade entre as proposições simples.

EXEMPLO:

"Ou passarei num concurso ou ganharei um bom salário, mas não ambos"

Ela expressa a ideia de que apenas uma das duas afirmações pode ser verdadeira, mas não ambas ao mesmo tempo. Isso é conhecido como "mútua exclusão" ou "ou exclusivo."

A **proposição composta será verdadeira somente quando uma das partes for verdadeira e a outra for falsa**. Qualquer outra combinação resultará em uma proposição composta falsa.

Esse princípio da mútua exclusão é fundamental na lógica e é usado para expressar situações em que eventos ou condições são incompatíveis entre si. **É uma forma precisa de descrever a ideia de que algo não pode acontecer simultaneamente com outra coisa.**

TABELA VERDADE DA DISJUNÇÃO "EXCLUSVA OU"

SERÁ VERDADEIRA QUANDO UMA PROPOSIÇÃO FOR VERDADEIRA E A OUTRA FALSA.

p	q	p e q
V	V	F
V	F	V
F	V	V
F	F	F

DICA 18

FIGURAS GEOMÉTRICAS III

TEOREMA DE PITÁGORAS

O Teorema de Pitágoras é um dos princípios fundamentais da geometria e estabelece uma relação importante entre os comprimentos dos lados de um triângulo retângulo.

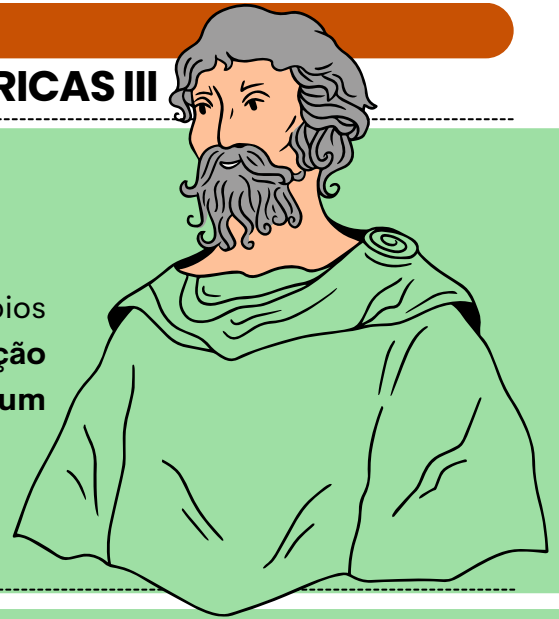

O TEOREMA AFIRMA O SEGUINTE:

Em um triângulo retângulo, o quadrado da hipotenusa (o lado oposto ao ângulo reto) é igual à soma dos quadrados dos outros dois lados.

Matematicamente, o teorema pode ser expresso da seguinte forma: $a^2 + b^2 = c^2$

Onde:

- **c** é o comprimento da hipotenusa.
- **a e b** são os comprimentos dos outros dois lados, chamados de catetos.

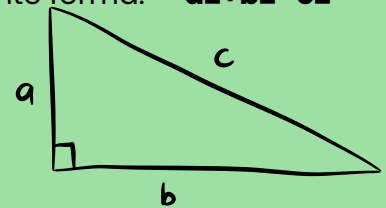

$a^2 + b^2 = c^2$



O Teorema de Pitágoras é frequentemente usado para resolver problemas envolvendo triângulos retângulos, como o cálculo de comprimentos desconhecidos, a verificação da retitude de ângulos e a determinação de medidas em problemas práticos.

EXEMPLO DA APLICAÇÃO DE PITÁGORAS

Observe na imagem que estamos lidando com um triângulo isósceles, cujo comprimento da altura não é conhecido. No entanto, ao traçarmos a altura no triângulo isósceles, percebemos que ela também é a mediana da base. Ao traçar a altura, a figura é dividida em dois triângulos retângulos.

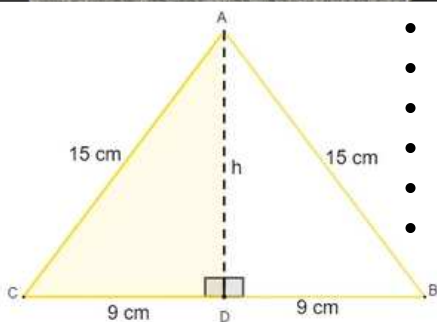

- $15^2 = 9^2 + h^2$
- $225 = 81 + h^2$
- $225 - 81 = h^2$
- $144 = h^2$
- $h^2 = 144$
- $h = \sqrt{144}$

$h = 12$

Conhecendo a altura $h=12\text{cm}$, e sabendo que a base mede 18cm , então agora é possível calcular a área:

$A = \frac{b \cdot h}{2} \quad A = \frac{18 \cdot 12}{2} \quad A = \frac{216}{2}$

$A = 108$

→ clique aqui para conhecer o material completo



ATUALIDADES

memoriza.aí



DICA 19

ATUALIDADES BRASILEIRAS

EPIDEMIA DA DENGUE



Nos primeiros meses de 2024, o Brasil enfrenta um aumento alarmante de casos de dengue, com 217.481 casos prováveis e 15 mortes confirmadas, além de 149 mortes sob investigação.

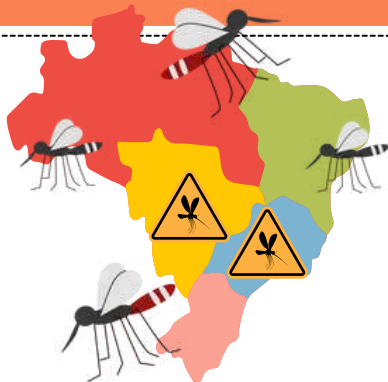

Os estados mais afetados são Minas Gerais, com 67.223 casos, São Paulo com 35.410, e o Distrito Federal com 29.138 casos, levando Minas Gerais e o Distrito Federal a declararem situação de emergência.

A CIDADE DE SÃO PAULO VIU UM AUMENTO DE MAIS DE **300% NOS CASOS DE DENGUE EM COMPARAÇÃO COM O MESMO PERÍODO DE 2023**, PASSANDO DE 443 PARA 1.792 CASOS ESTE ANO



- As **altas temperaturas** e as **mudanças climáticas**, incluindo o fenômeno El Niño, têm favorecido a proliferação do mosquito transmissor da dengue, conforme apontado pelo diretor do Programa Nacional de Imunizações (PNI), Eder Gatti. O governo investiu R\$ 256 milhões em vigilância e prevenção para combater esse cenário.

- Em 2023, o Brasil registrou **1.094 mortes por dengue**, o maior número desde 2000, sendo **São Paulo** o estado com o maior número de óbitos (286). A vacinação contra a dengue começou em **fevereiro de 2024**, inicialmente focada em crianças e adolescentes de 10 a 14 anos nos municípios mais afetados pela doença.

- A **produção limitada** da vacina pelo laboratório Takeda Pharma significa que **apenas 10%** das cidades serão **cobertas**, com 5,082 milhões de doses previstas para entrega até novembro de 2024.



DICA 20

PRINCÍPIO DO DIREITO DAS PESSOAS COM DEFICIÊNCIA IV

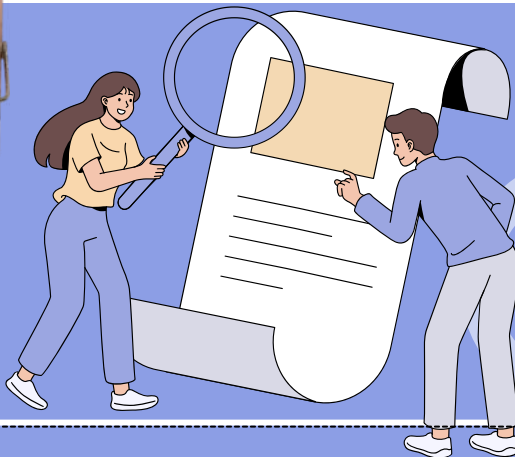

CAPACIDADE CIVIL PLENA



O artigo 6º do Estatuto da Pessoa com Deficiência é fundamental para estabelecer que a **deficiência não afeta a plena capacidade civil da pessoa com deficiência.**



Isso significa que, **apesar de ter uma deficiência, a pessoa tem direito a todas as capacidades e direitos civis.**

Isso significa que **a pessoa com deficiência não pode ser excluída desses processos com base na deficiência.**



O direito de **casar-se** e constituir união estável.



O direito de **conservar sua fertilidade**, e é proibida qualquer forma de esterilização compulsória.

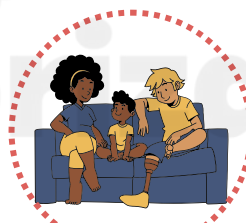

Igualdade no direito de **guarda, tutela, curatela e adoção**, independentemente da posição de adotante ou adotando.



Pessoas com deficiência têm direito à **convivência familiar e comunitária** sem discriminação, de acordo com o direito à família.



O direito de decidir sobre o **número de filhos e ter acesso a informações adequadas sobre reprodução e planejamento familiar.**

O direito de **exercer direitos sexuais e reprodutivos**, o que inclui o direito de tomar decisões sobre sua vida sexual e reprodutiva.



→ clique aqui para conhecer o material completo



LEGISLAÇÃO

memoriza.aí

DICA 21

OFÍCIOS DE JUSTIÇA EM GERAL

LIVROS OBRIGATÓRIOS

Os escritórios de justiça em geral possuem os seguintes livros:

- **VISITAS E CORREIÇÕES;**
- **PROTOCOLO DE AUTOS E PAPÉIS EM GERAL;**
- REGISTRO DE **FEITOS ADMINISTRATIVOS** (SINDICÂNCIAS, PROCEDIMENTOS DISCIPLINARES, REPRESENTAÇÕES, ETC.);
- REGISTRO DAS DECISÕES TERMINATIVAS PROFERIDAS EM **FEITOS ADMINISTRATIVOS;**
- PERTINENTES À **CORREGEDORIA** PERMANENTE, PREVISTOS NO ART. 23, QUANDO FOR O CASO E NO QUE COUBER.

os escritórios de justiça manterão também:

- I - **Livro de Cargas de Mandados**, salvo se as respectivas varas forem atendidas pelas Seções Administrativa de Distribuição de Mandados;
- II - **controle**, pela utilização de **livros de folhas soltas** ou outro meio idôneo, da remessa e recebimento de feitos aos Tribunais, até que seja implementado no sistema informatizado oficial o controle eletrônico;
- III - **controle do horário de entrada e saída** por intermédio do livro ponto ou do relógio mecânico, caso existam servidores não cadastrados no sistema de ponto biométrico;
- IV - Livro de **Registro Geral de Feitos**, com índice, se não estiverem integrados ao sistema informatizado oficial;
- V - Livro de **Registro de Sentença**, salvo se cadastrada no sistema informatizado oficial, com assinatura digital ou com outro sistema de segurança aprovado pela Corregedoria Geral da Justiça e que também impeça a sua adulteração.

NOS OFÍCIOS DE JUSTIÇA INTEGRADOS AO SISTEMA INFORMATIZADO OFICIAL, OS REGISTROS DE REMESSA E RECEBIMENTO DE FEITOS E PETIÇÕES FORMALIZAR-SE-ÃO EXCLUSIVAMENTE PELAS VIAS ELETRÔNICAS.

OS LIVROS EM GERAL, INCLUSIVE DE FOLHAS SOLTAS, SERÃO **ABERTOS, NUMERADOS, AUTENTICADOS E ENCERRADOS** PELO ESCRIVÃO JUDICIAL, SEMPRE NA MESMA OPORTUNIDADE, PODENDO SER UTILIZADO, PARA ESTE FIM, PROCESSO MECÂNICO DE AUTENTICAÇÃO PREVIAMENTE APROVADO PELO JUIZ CORREGEDOR PERMANENTE, VEDADA A SUBSTITUIÇÃO DE FOLHAS.

- AS **FOLHAS SOLTAS**, UMA VEZ COMPLETADO O USO, SERÃO IMEDIATAMENTE ENCAMINHADAS PARA **ENCADERNAÇÃO**.

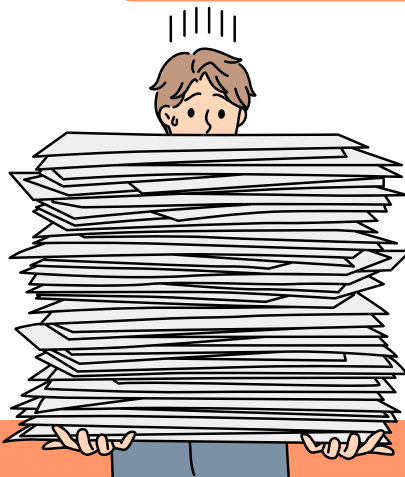

DICA 22

OFÍCIOS DE JUSTIÇA EM GERAL

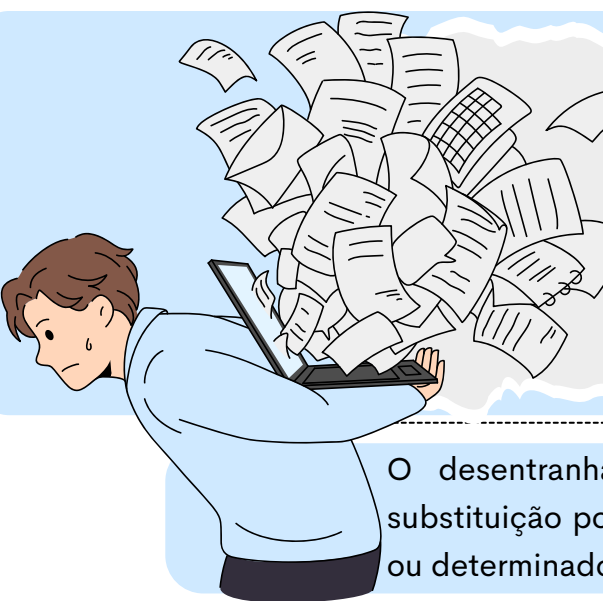

DESENTRANHAMENTO DE PEÇAS E DOCUMENTOS DOS AUTOS

O desentranhamento de peças e de documentos, facultada a substituição por cópia simples, poderá ser requerido pelo interessado ou determinado de ofício pelo juiz.

- Se um advogado deseja **remover documentos** que não são mais necessários para o processo, ele pode **solicitar ao juiz** o **desentranhamento** desses documentos e, se permitido, **substituí-los por cópias**.



SE UM DOCUMENTO FOI JUNTADO POR ENGANO E NÃO É RELEVANTE PARA O PROCESSO, SERÁ **REMOVIDO** E, SE NECESSÁRIO, ENVIADO AO SETOR DE PROTOCOLO OU CORRIGIDO.

procedimentos após desentranhamento:



- **Certificação:** Documentos devem ser desentranhados e certificação registrada.
- **Armazenamento:** Documentos devem ser guardados adequadamente até a retirada.
- **Intimação:** Interessados devem ser notificados para retirar documentos em até **5 dias**.
- **Registro:** Deve ser feito um **termo de devolução** com a identificação de quem retirou os documentos.



DOCUMENTOS DESENTRANHADOS **NÃO** PRECISAM TER O NÚMERO DO PROCESSO INDICADO, A MENOS QUE O JUIZ DECIDA O CONTRÁRIO OU O DOCUMENTO SEJA UM TÍTULO DE CRÉDITO.



APÓS A SENTENÇA SER DEFINITIVA, AS PARTES DEVEM SOLICITAR A **DEVOLUÇÃO** DE QUAISQUER DOCUMENTOS OU OBJETOS ANEXADOS AO PROCESSO. SE NÃO O FIZEREM EM **30 DIAS**, ESSES ITENS SERÃO **DESTRUÍDOS**.



O ESCRIVÃO VERIFICA DOCUMENTOS DESENTRANHADOS E **NOTIFICA** OS INTERESSADOS PARA RETIRÁ-LOS. SE NÃO FOREM RETIRADOS APÓS **11 MESES**, UM EDITAL É PUBLICADO E A OAB É NOTIFICADA.

CHEGAMOS AO FIM



Parabéns, você acaba de conhecer a nossa amostra para o **Concurso do Tribunal de Justiça de São Paulo**.

Esperamos que esta breve demonstração tenha despertado seu interesse e mostrado como nosso material pode ajudá-lo a **conquistar sua** tão sonhada **aprovação**.

Se você deseja se **destacar** frente à concorrência, você precisa **estudar** com o **material do Memoriza.ai**

Agora é com você: **quer ser aprovado** e tomar **posse** no concurso ainda em 2024?

Então...

→ [clique aqui para conhecer o material completo](#)



Professor
Carlos Fagundes
Sócio Fundador do MA

Obstáculo é aquilo que
você vê quando tira os
olhos do seu **propósito**.

→ [Acesse nosso Instagram](#)